

# Tilstandsrapport

 Enebolig

 Kråkerøyveien 160 A, 1675 KRÅKERØY

 FREDRIKSTAD kommune

 gnr. 426, bnr. 33, snr. 2

Sum areal alle bygg: BRA: 166 m<sup>2</sup> BRA-i: 166 m<sup>2</sup>



Befaringsdato: 08.04.2026

Rapportdato: 09.04.2026

Oppdragsnr.: 13784-4560

Eiendomsverdi ref nr: JW8695

Autorisert foretak: Norsk Boligtakst AS



Tilstandsrapporten er gyldig ett år fra rapportdato. Oppstår det skader eller skjer det endringer på eiendommen, bør du som selger be om en oppdatert tilstandsrapport.

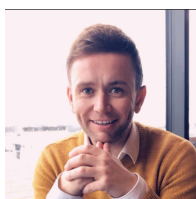

**Rapportansvarlig**

Erik Pedersen

Uavhengig Takstingeniør

erik@norskboligtakst.no

976 57 931

# Dette trenger du å vite om tilstandsrapporten



## Hva er en tilstandsrapport?

En tilstandsrapport beskriver synlige skader/avvik eller tegn på skader/avvik på boligen. Rapporten fremhever vanligvis ikke positive egenskaper ved boligen.



## Hva vurderer en bygningsakkyndig?

Den bygningsakkyndige vurderer boligen ut fra hva man kan forvente av en bygning av samme alder og type. Vurderingen gjøres som regel mot hvordan det var vanlig å bygge og regler som gjaldt da boligen ble oppført (søknadstidspunktet). Forhold som er vanlige for bygningens alder, slik som slitasje etter normal bruk regnes ikke som avvik.



## Hva inneholder tilstandsrapporten?

Den bygningsakkyndige undersøker rom og bygningsdeler slik det kommer frem av [Forskrift til avhendingsloven](#). Tilstandsrapporten inneholder bare avvik som den bygningsakkyndige kan se eller kontrollere med enkle hjelpemidler. Det gjøres ikke nærmere undersøkelser slik som åpning av vegger eller andre bygningsdeler. I vegg mot våtrom og rom under terreng kan det borres et hull for å gjøre enkle undersøkelser slik som fuktsøk.

## Når du kjøper en brukt bolig

Når du kjøper en brukt bolig, er det viktig å være oppmerksom på at dette ikke kan sammenlignes med å kjøpe en ny bolig. Måten boligen ble bygget på kan være annerledes enn i dag. Bygninger svekkes over tid, og utsettes for slitasje blant annet på grunn av bruk og vær og vind. Mange boliger fornyes helt eller delvis, noen i flere omganger, eller det oppføres tilbygg. Særlig for boliger som er pusset opp eller endret, er det viktig å merke seg at fornyelse av overflater ikke nødvendigvis betyr at bygningsdeler under er forbedret.

## Vurdering mot byggregler

Den bygningsakkyndige vil vurdere boligen mot hvordan det var vanlig å bygge og regler som gjaldt på søknadstidspunktet. Den bygningsakkyndige ser etter avvik som har betydning for og som reduserer boligens funksjon og verdi, og som kommer frem av forskrift til avhendingslova.

## Tilstandsrapporten beskriver ikke hele boligen

### BYGNINGSSAKKYNDIGE SER FOR EKSEMPEL IKKE PÅ

- vanlig slitasje og normal vedlikeholdstilstand
- bagatellmessige forhold som ikke påvirker bygningens bruk eller verdi vesentlig
- skjulte installasjoner
- installasjoner utenfor bygningen
- full funksjonstesting av el- og VVS-installasjoner
- geologiske forhold og bygningens plassering på grunnen
- bygningens planløsning
- bygningens innredning
- løsøre slik som hvitevarer
- utendørs svømmebasseng og pumpeanlegg
- bygningens estetikk og arkitektur
- bygningens lovlighet (bortsett fra bruksendringer, brannceller og forhold som åpenbart kan påvirke helse, miljø og sikkerhet)
- fellesarealer (med mindre boligeier har vedlikeholdsplikt for fellesarealer og dette er kjent for bygningsakkyndig, eller fellesarealet har en særlig tilknytning til boligen).

© iVerdi 2023

Malen til denne rapporten, inkludert standardtekstene fra Verdi er vernet etter åndsverkloven og kan kun benyttes av av kunder hos iVerdi. For andre aktører er eksemplarframstilling av malen og standardtekster, som utskrift og annen kopiering til bruk som grunnlag for tilsvarende rapporter, bare tillatt når det er hjemlet i lov (kopiering til privat bruk, sitat o.l.) eller avtale med iVerdi ([Hjem-iVerdi](#)).

Utnyttelse i strid med lov eller avtale kan medføre erstatnings- og straffansvar.

# Dette trenger du å vite om tilstandsrapporten

## Tilstanden vurderes med ulike tilstandsgrader

Tilstanden gir uttrykk for en gitt forventet tilstand, blant annet vurdert ut fra alder og normal bruk. Ved Tilstandsgrad 0 (TG0) og Tilstandsgrad 1 (TG1) gir den bygnings sakkyndige normalt ingen begrunnelse for valg av tilstandsgrad. Grunnen er at bygningen eller bygningsdelen da bare har normal slitasje. Ved skjulte konstruksjoner kan alder alene avgjøre tilstandsgrad. Når bygnings sakkyndige anbefaler tiltak, for eksempel utbedringer, må brukeren av rapporten vurdere om tiltakene er nødvendige og lønnsomme.

Når den bygnings sakkyndige velger tilstandsgrad, baseres vurderingen på faste kriterier som følger av gjeldende bransjestandard for Teknisk tilstandsanalyse ved omsetning av bolig og Forskrift til avhendingslova.



### TILSTANDSGRAD 0, TG0: INGEN AVVIK

Bygningsdelen skal være tilnærmet ny, ikke vise tegn på slitasje og det skal være lagt frem dokumentasjon på faglig god utførelse. Det er ingen merknader til delen.



### TILSTANDSGRAD 1, TG1: MINDRE AVVIK

Bygningsdelen skal bare ha normal slitasje, og strakstiltak skal ikke anses som nødvendig. Graden kan også brukes når delen er ny, men der dokumentasjon på faglig god utførelse mangler.



### TILSTANDSGRAD 2, TG2: VESENTLIGE AVVIK OG MINDRE AVVIK SOM ETTER NS 3600 GIR TG 2

Bygningsdelen skal enten ha feil utførelse, en skade eller symptomer på skade, sterk slitasje eller nedsatt funksjon. Graden gis når bygningsdelen trenger vedlikehold eller tiltak i nær fremtid. Graden skal også brukes når delen er gammel og det er grunn til å varsle om faren for skader på grunn av alderen, eller når det er grunn til å overvåke delen spesielt på grunn av fare for større skader eller følgeskader.



### TILSTANDSGRAD 3, TG3: STORE ELLER ALVORLIGE AVVIK

Denne tilstandsgraden brukes ved kraftige tegn på forhold som man må regne med trenger utbedring straks eller innen kort tid. Det er påvist funksjonssvikt eller sammenbrudd.



### IKKE UNDERSØKT/IKKE TILGJENGELIG FOR UNDERSØKELSE

Det kan være avvik/skader som ikke er avdekket.

## Informasjon om utbedringskostnader

Utbedringskostnadene i rapporten er sjablongmessige anslag basert på observerte forhold som feil, skader eller uregelmessigheter, samt foreslåtte tiltak. Disse anslagene er veiledende, angis i fem intervaller, er basert på generelle erfaringstall, og må ikke forveksles med konkrete pristilbud fra håndverkere eller entreprenører. Faktiske kostnader kan variere betydelig, avhengig av individuelle valg, materialpriser og markedsforhold. For å få en nøyaktig vurdering av utbedringskostnadene anbefales ytterligere undersøkelser og innhenting av flere pristilbud fra kvalifiserte fagfolk. Slike anslag gis for TG3, der dette er mulig.



Tiltak under kr 20 000



Tiltak mellom kr 20 000 – 100 000



Tiltak mellom kr 100 000 – 200 000



Tiltak mellom kr 200 000 – 500 000



Tiltak over kr 500 000

# Beskrivelse av eiendommen

Enebolig opprinnelig oppført i 1954.

God og innholdsrik planløsning over 2 plan samt kjeller.

Standarden er normal, dog må det påregnes oppgraderinger for å bringe boligen opp til dagens standard og krav.

Takstmannen har grundig undersøkt de ulike rom, konstruksjoner og bygningsdeler. Der det er avdekket avvik er det også angitt anbefalte tiltak.

Det understrekes at dette kun er en oppsummering. Hele rapporten må leses for å få en oversikt over boligens tilstand.

Oppsummert:

- Enebolig med innholdsrik og god planløsning.
- Oppgraderinger må påregnes.
- Pen tomt med gode sol og lysforhold.
- Rolig og sentral beliggenhet.

Boligen anses som et godt panteobjekt.

## Enebolig - Byggeår: 1954

### INNVENDIG

[Gå til side](#)

På gulv er det overflater av laminatgulv, fliser, laminatfliser og belegg.

Veggoverflater av malt miljøstri, malt tapet, malt panel og flisimiterte plater.

I tak er det slettmalte flater og takessplater.

Etasjeskillere av tre.

Støpt dekke til grunn i kjeller.

Lukkede trapper mellom begge etasjer.

### VARMEKILDER

Varmepumpe stue.

Vedovn stue.

Varmekabler bad.

For øvrig elektrisk oppvarming.

### VÅTROM

[Gå til side](#)

Nytt bad 2018. Rommet har veggmontert toalett og dusjvegger/hjørne.

### KJØKKEN

[Gå til side](#)

Kjøkkenet med ukjent alder. Kjøkkenet har innredning med profilerte fronter. Benkeplaten er av laminat. Det er kjøøl/fryseskap, oppvaskmaskin og komfyr.

### TEKNISKE INSTALLASJONER

[Gå til side](#)

Vannrør av pex (rør-i-rør), flexislange og kobber.

Avløpsrør av plast og støpejern.

Tilluft via spalteventiler i vinduer og ventiler i yttervegger.

Varmepumpe fra 2019.

Varmtvannsbereider på 200 liter fra 2005.

2 sikringsskap med automatsikringer.

### TOMTEFORHOLD

[Gå til side](#)

Utvendige avløpsrør av ukjent type og vannledning av ukjent type med ukjent høy alder.

Offentlig vann og avløp via private stikkledninger.

### Arealer

[Gå til side](#)

### Forutsetninger og vedlegg

[Gå til side](#)

### Lovlighet

[Gå til side](#)

### Enebolig

- Det foreligger godkjente og byggemeldte tegninger, men de stemmer ikke med dagens bruk

Det er avvik fra originale tegninger opp mot dagens bruk. Det er uansett alltid bruken av et rom som avgjør rommets betegnelse. Det understrekes at alle forhold knyttet til bruk, lovlighet, tilbygg m.m må undersøkes hos PBE i Fredrikstad kommune.

# Sammendrag av boligens tilstand

## Fordeling av tilstandsgrader

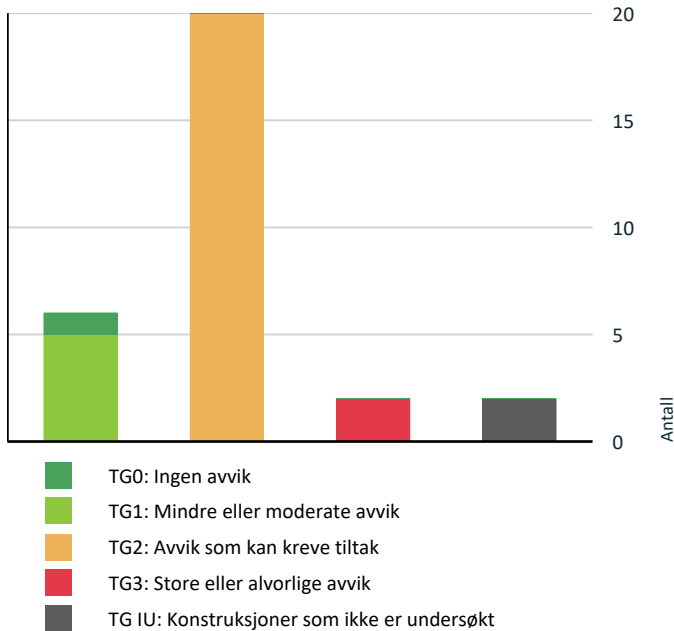

Vil du vite mer om tilstandsgrader? Se side 4.

## Anslag på utbedringskostnad

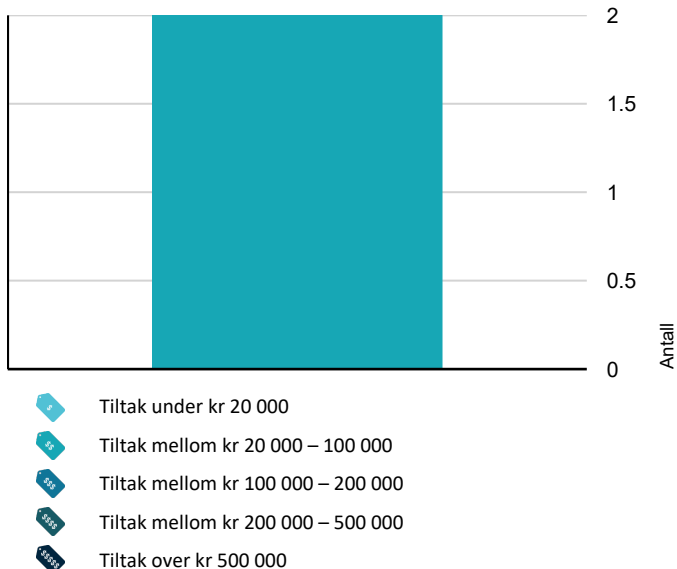

Hva er anslag på utbedringskostnad? Se side 4.

## Oppsummering av avvik

Vil du vite mer? Se på rommet eller bygningsdelen senere i rapporten.

### Enebolig

#### ! TG 3 STORE ELLER ALVORLIGE AVVIK

! Utvendig > Balkonger, terrasser og rom under balkonger [Gå til side](#)

! Innvendig > Etasjeskille/gulv mot grunn [Gå til side](#)

#### ! TG IU KONSTRUKSJONER SOM IKKE ER UNDERSØKT

! Innvendig > Rom Under Terreng [Gå til side](#)

! Våtrom > 1. etasje > Bad > Tilliggende konstruksjoner våtrom [Gå til side](#)

#### ! TG 2 AVVIK SOM KAN KREVE TILTAK

! Utvendig > Taktekking [Gå til side](#)

! Utvendig > Nedløp og beslag [Gå til side](#)

! Utvendig > Veggkonstruksjon [Gå til side](#)

! Utvendig > Takkonstruksjon/Loft [Gå til side](#)

! Utvendig > Vinduer [Gå til side](#)

! Utvendig > Dører [Gå til side](#)

! Innvendig > Overflater [Gå til side](#)

! Innvendig > Pipe og ildsted [Gå til side](#)

! Innvendig > Innvendige trapper [Gå til side](#)

! Tekniske installasjoner > Vannledninger [Gå til side](#)

! Tekniske installasjoner > Avløpsrør [Gå til side](#)

! Tekniske installasjoner > Ventilasjon [Gå til side](#)

! Tekniske installasjoner > Varmesentral [Gå til side](#)

! Tekniske installasjoner > Varmtvannstank [Gå til side](#)

# Sammendrag av boligens tilstand

! Tomteforhold > Fuktsikring og drenering [Gå til side](#)

! Tomteforhold > Grunnmur og fundamenter [Gå til side](#)

! Tomteforhold > Forstøtningsmurer [Gå til side](#)

! Tomteforhold > Utvendige vann- og avløpsledninger [Gå til side](#)

! Kjøkken > 1. etasje > Stue/kjøkken > Overflater og innredning [Gå til side](#)

! Kjøkken > 1. etasje > Stue/kjøkken > Avtrekk [Gå til side](#)

## HELSE, MILJØ OG SIKKERHET

### Forhold som åpenbart kan medføre fare for helse, miljø og sikkerhet

- ! Åpninger i rekkverk er større enn dagens forskriftskrav til rekkverk i innvendige trapper. [Gå til side](#)
- ! Det er ikke foretatt radonmålinger, og bygget er heller ikke utført med radonsperre.
- ! Det mangler håndløper på vegg i det innvendige trappeløpet.
- ! Rekkverket på balkong eller terrasse er for lavt i forhold til dagens krav.
- ! Rekkverkshøyder er under dagens forskriftskrav til rekkverk i innvendige trapper.

# Tilstandsrapport

## ENE BOLIG



**Byggeår**  
1954

**Kommentar**  
I følge EDR.

**Anvendelse**  
Tatt i bruk.

**Standard**

**Vedlikehold**

- Det mangler snøfangere på hele eller deler av taket, men det var ikke krav om dette på byggemeldingstidspunktet.
- Mer enn halvparten av forventet brukstid er passert på renner/nedløp/beslag.

### Konsekvens/tiltak

- Overvåk tilstanden jevnlig. For å få tilstandsgrad 0 eller 1 må beslag/renner/nedløp skiftes ut, men tidspunktet for når dette er nødvendig er vanskelig å si noe om.
- Det er ikke krav om utbedring av snøfangere opp til dagens krav.

Manglende snøfangere kan føre til snøras fra taket, noe som utgjør en risiko for personskade og skade på eiendom. Montering anbefales for økt sikkerhet, spesielt over innganger og beferdede områder, selv om det ikke var krav ved oppføringstidspunktet. Utskifting av beslag, renner og nedløp må påregnes på sikt for å unngå lekkasjer og følgeskader på bygningen, da risikoen for skader øker med alderen på komponentene.



## UTVENDIG

### TG 2 Takteking

*Punktet må sees i sammenheng med Takkonstruksjon/Loft*

#### Beskrivelse

Taket er tekket med betong takstein fra 2006.

#### Vurdering av avvik:

- Mer enn halvparten av forventet brukstid er passert på undertak.
- Gjelder kun undertak.

#### Konsekvens/tiltak

- Tidspunkt for utskiftning av undertak nærmer seg.



### TG 2 Nedløp og beslag

#### Beskrivelse

Takrenner og nedløp av plastbelagt stål.

#### Vurdering av avvik:

### TG 2 Veggkonstruksjon

#### Beskrivelse

Yttervegger i bindingsverk med liggende kledning.

#### Vurdering av avvik:

- Det er ingen eller liten lufting i nedre kant av kledning mot grunnmur.
  - Det er påvist spredte råteskader i bordkledningen.
  - Det er værslitt/oppsprukket trevirke/trepaneler.
- Begynnende råte enkelte steder.

#### Konsekvens/tiltak

- Uten tilstrekkelig lufting bak bordkledningen kan fuktighet som trenger inn bak bordene eller gjennom veggen innenfra ikke tørke opp. Dette skaper ideelle forhold for råtesopp og muggvekst.
- Råteskader i bordkledningen kan fortsette å utvikle seg både i tilliggende bordkledning og til bakenforliggende veggkonstruksjon, dersom en ikke foretar tiltak.
- Lokal utbedring/utskiftning bør utføres.



# Tilstandsrapport



## TG 2 Takkonstruksjon/Loft

Punktet må sees i sammenheng med Takteking

### Beskrivelse

Saltakkonstruksjon.

### Vurdering av avvik:

- Undertaket er misfarget.

Stedvis noe misfarging og rennemerker.

### Konsekvens/tiltak

- Andre tiltak:

Tilstanden må overvåkes, og sees i sammenheng med alder beskrevet under «Takteking».

Misfarging i undertaket på loftet er relativt vanlige tegn. Misfargingen i seg selv er vanligvis ikke farlig for bygningskonstruksjonen, men den indikerer et underliggende problem. Årsaken er ofte kondens som følge av varmetap og/eller utilstrekkelig ventilasjon, forsterket av norske klimaforhold med kalde vintre og varme, fuktige somre.

Det understrekes at det ikke lot seg gjøre å inspisere alle områder av loftet, og det kan dermed forekomme skjulte feil og mangler som ikke lot seg avdekke på befaringdagen.



## TG 2 Vinduer

### Beskrivelse

Vinduer med og uten isolerglass med ukjent høy alder.

### Vurdering av avvik:

- Det er påvist noen glassruter som er punktert eller sprukne.
- Det er påvist tegn på innvendig kondensering av enkelte vindusglass.
- Karmene i vinduer er slitte og det er sprekker i trevirket.

Stedvis store kondensskader innvendig.

### Konsekvens/tiltak

- Det bør gjøres tiltak for å bedre ventilering av rommet.
- Det må påregnes noe vedlikehold og at enkelte vinduer må skiftes ut.
- Vinduer med punkterte/sprukne glass må påregnes skiftes ut, enten hele vinduet eller kun selve glassene.



## TG 2 Dører

### Beskrivelse

Ytterdør i tre med ukjent alder.

Balkongdør og terrassedør i tre og pvc med stort glassfelt med isolerglass med ukjent alder og nyere dato.

### Vurdering av avvik:

- Karmene i dører er værslitte utvendig og det er sprekker i trevirket.
- Noe svellinger nedre del av balkongdør.

### Konsekvens/tiltak

- Det må påregnes noe vedlikehold og at enkelte dører må skiftes ut.

## TG 3 Balkonger, terrasser og rom under balkonger

### Beskrivelse

Fra stue/kjøkken er det adkomst til terrasse/veranda på 44 kvm.

Terrasse hage på 14 kvm.

Balkong 2. etasje på 2 kvm. Rekkverk 90 cm.

### Vurdering av avvik:

- Det er påvist fukt-/råteskader i konstruksjonen.
- Det er værslitt/oppsprukket trevirke/trepaneler.

Terrasse hage har store skader/skjevheter.

### Konsekvens/tiltak

- Råteskadede konstruksjoner må skiftes ut.
- Lokal utbedring/utskiftning bør utføres.

# Tilstandsrapport

**Kostnadsestimat: 20 000 - 100 000**



## INNVENDIG

### TG 2 Overflater

#### Beskrivelse

På gulv er det overflater av laminatgulv, fliser, laminatfliser og belegg. Veggoverflater av malt miljøstri, malt tapet, malt panel og flisimiterte plater.

I tak er det slettmalte flater og takessplater.

#### Vurdering av avvik:

- Overflater har en del slitasjegrad utover det en kan forvente.

#### Konsekvens/tiltak

- Overflater må utbedres eller skiftes.

### TG 3 Etasjeskille/gulv mot grunn

#### Beskrivelse

Etasjeskillere av tre.

Støpt dekke til grunn i kjeller.

Det understrekes følgende: Boligen er møblert, noe som gjør det utfordrende å gjennomføre fullstendige målinger av skjevheter med nivålasere i alle rom. Målingene er derfor utført på tilfeldig valgte, tilgjengelige steder, og det kan forekomme avvik. Det presiseres at etasjeskillere ikke omfattes av forskrift om tryggere bolighandel.

#### Vurdering av avvik:

- Det er målt høydeforskjell på mellom 15-30 mm gjennom hele rommet. Tilstandsgrad 2 gis med bakgrunn i standardens krav til godkjente måleavvik.
- Målt høydeforskjell på mellom 10 - 20 mm innenfor en lengde på 2 meter. Tilstandsgrad 2 gis med bakgrunn i standardens krav til godkjente måleavvik.

- Målt høydeforskjell på over 20 mm innenfor en lengde på 2 meter. Tilstandsgrad 3 gis med bakgrunn i standardens krav til godkjente måleavvik.

Skjevheter i alle etasjer.

I 2. etasje er det store skjevheter i trapperom/alkove.

Noe svikt.

Det registreres noe knirk stedvis.

#### Konsekvens/tiltak

- For å få tilstandsgrad 0 eller 1 må høydeforskjeller rettes opp. Det vil imidlertid sjelden være økonomisk rasjonelt som et enkeltstående tiltak i en bolig som dette. Dersom boligen en gang skal renoveres, kan man vurdere slike tiltak.

Ved en renovering bør det også sørges for å unngå knirk.

**Kostnadsestimat: 20 000 - 100 000**



### TG 2 Pipe og ildsted

#### Beskrivelse

Vedovn stue/kjøkken.

#### Vurdering av avvik:

- Mer enn halvparten av forventet brukstid er passert på pipe.

#### Konsekvens/tiltak

- Tidspunkt for piperehabilitering nærmer seg.

### TG IU Rom Under Terreng

*Punktet må sees i sammenheng med 'Drenering'*

#### Beskrivelse

Ikke relevant da vegger i kjeller av av betong/mur.

### TG 2 Innvendige trapper

#### Beskrivelse

Lukkede trapper mellom begge etasjer.

#### Vurdering av avvik:

- Trappen har en del slitasjegrad utover det som er normalt ut ifra alder.

Stedvis knirk.

#### Konsekvens/tiltak

- Trappen står foran en god del vedlikehold.

# Tilstandsrapport



## VÅTROM

### 1. ETASJE > BAD

#### Generell

##### Beskrivelse

Nytt bad 2018.  
Utført av fagfolk (Mitt Bad AS).  
Dokumentasjon foreligger.

### 1. ETASJE > BAD

#### TG 1 Overflater vegger og himling

##### Beskrivelse

Flisimiterte plater vegger.  
Malt tak.

### 1. ETASJE > BAD

#### TG 1 Overflater Gulv

##### Beskrivelse

Vinylbelegg på gulv med elektriske varmekabler. Fallforhold til sluk er målt til ca. 30 mm fra topp membran til topp av slukrist.



### 1. ETASJE > BAD

#### TG 1 Sluk, membran og tettesjikt

##### Beskrivelse

Plastsluk.

Fuktmåler viser normale verdier.



### 1. ETASJE > BAD

#### TG 1 Sanitærutstyr og innredning

##### Beskrivelse

Rommet har veggmontert toalett og dusjvegger/hjørne.  
Drensåpning er korrekt etablert i sisterne iht. forskrifter.



### 1. ETASJE > BAD

#### TG 1 Ventilasjon

##### Beskrivelse

Det er mekanisk avtrekk.

### 1. ETASJE > BAD

#### TG IU Tilliggende konstruksjoner våtrom

##### Beskrivelse

# Tilstandsrapport

Hulltaking er ikke foretatt da det ikke er fysisk mulig pga tilliggende konstruksjoner (blandebatteri/vannuttak ligger mot kjøkkeninnredning).

## KJØKKEN

### 1. ETASJE > STUE/KJØKKEN

#### ! TG 2 Overflater og innredning

##### Beskrivelse

Kjøkkenet med ukjent alder.

Kjøkkenet har innredning med profilerte fronter. Benkeplaten er av laminat. Det er kjøp/fryseskap, oppvaskmaskin og komfyr.

##### Vurdering av avvik:

- Det er påvist at overflater har noe skader.

##### Konsekvens/tiltak

- Det må foretas lokal utbedring.



### 1. ETASJE > STUE/KJØKKEN

#### ! TG 2 Avtrekk

##### Beskrivelse

Det er kjøkkenventilator med avtrekk ut.

##### Vurdering av avvik:

- Det er avvik:

Høy alder på ventilator.

##### Konsekvens/tiltak

- Tiltak:

Ikke nødvendig med tiltak da den fungerer i dag, men grunnet alder kan skader plutselig oppstå.



## TEKNISKE INSTALLASJONER

#### ! TG 2 Vannledninger

##### Beskrivelse

Vannrør av pex (rør-i-rør), flexislange og kobber.

Blanding av nyere og eldre vannrør.

##### Vurdering av avvik:

- Mer enn halvparten av forventet brukstid er passert på innvendige vannledninger.

Gjelder kun de eldste rør.

##### Konsekvens/tiltak

- Det er ikke behov for utbedringstiltak siden anlegget fungerer i dag, men ut ifra alder kan skader plutselig oppstå på eldre anlegg.

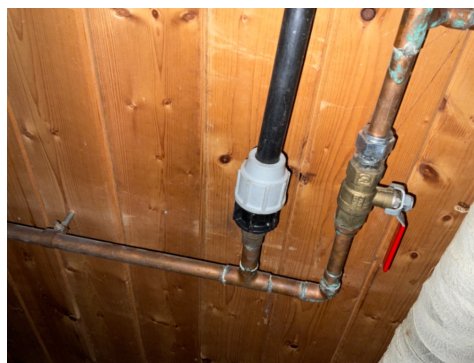

#### ! TG 2 Avløpsrør

##### Beskrivelse

# Tilstandsrapport

Avløpsrør av plast og støpejern.

Blanding av nyere og eldre avløpsrør.

#### Vurdering av avvik:

- Mer enn halvparten av forventet brukstid er passert på innvendige avløpsledninger.

Gjelder kun de eldste rør.

#### Konsekvens/tiltak

- Det er ikke behov for utbedringstiltak siden anlegget fungerer i dag, men ut ifra alder kan skader plutselig oppstå på eldre anlegg.



## TG 2 Ventilasjon

#### Beskrivelse

Tilluft via spalventiler i vinduer og ventiler i yttervegger.

#### Vurdering av avvik:

- Det er påvist begrenset ventilering/luftgjennomstrømning.

Soverom 1. etasje mangler tilluft med unntak åpning av vindu.

#### Konsekvens/tiltak

- Bedre ventilering må etableres.

Det bør etableres spalventiler i vinduer eller klaffeventiler i yttervegger i oppholdsrom som mangler dette.

## TG 2 Varmesentral

#### Beskrivelse

Varmepumpe fra 2019.

#### Vurdering av avvik:

- Det har ikke vært avholdt service på anlegget senere år.

#### Konsekvens/tiltak

- Det må gjennomføres ytterligere undersøkelser.



## TG 2 Varmtvannstank

#### Beskrivelse

Varmtvannsbereder på 200 liter fra 2005.

Montert kjeller.

#### Vurdering av avvik:

- Det er ikke påvist tilfredsstillende avrenning eller annen kompensierende løsning fra varmtvannstank.
- Det er ikke påvist tilfredsstillende el-tilkobling av varmtvannstank iht. gjeldende forskrift.
- Det er påvist at varmtvannstank er over 20 år

Bereeder er tilkoblet vanlig stikkontakt.

#### Konsekvens/tiltak

- Det er ikke behov for utbedringstiltak siden tanken fungerer i dag, men ut ifra alder kan skader plutselig oppstå på eldre tanker.
- Det bør etableres tilfredsstillende el-tilkobling etter gjeldende forskrift.
- Det bør etableres tilfredsstillende avrenning eller lekkasjesikring ved varmtvannstank.

I 2014 kom et lovpålagt krav om at varmtvannsberedere på 1500 watt eller mer skal være tilkoblet med fast kobling. Det er ikke et krav til utbedring, men det anbefales at dette etableres.



## Elektrisk anlegg

# Tilstandsrapport

*Dette er en forenklet kontroll begrenset til de spørsmål og undersøkelser som forskrift til avhendingslova (tryggere bolighandel) § 2-18 inneholder. Dette kan ikke sammenlignes med en kontroll utført av offentlig myndighet (Det lokale eltilsyn) eller registrert elektrovirksomhet, og en bygningssakkyndig har verken kompetanse eller lov til å foreta en slik kontroll.*

*Tilstanden er vurdert ut fra den forenklete og begrensede kontrollen som forskriften inneholder. El-anlegget kan ha feil og mangler som en slik forenklet undersøkelse ikke vil avdekke. Vær derfor oppmerksom på denne risikoen, og søk videre veiledning eller få en fullstendig kontroll utført av registrert elektrovirksomhet.*

## Beskrivelse

2 sikringsskap med automatsikringer.

1. Foreligger det eltilsynsrapport de siste 5 år, og det er ikke foretatt arbeid på anlegget etter denne, utenom retting av eventuelle avvik i eltilsynsrapport (dvs en el-tilsynsrapport uten avvik)?

**Nei**

## Spørsmål til eier

2. Når ble det elektriske anlegget installert eller sist gang totalt rehabilitert (årstall)? Med totalt rehabilitert menes fullstendig utskiftet anlegg fra inntakssikring og videre.  
**Ukjent.**
3. Er alle elektriske arbeider/anlegg i boligen utført av en registrert elektroinstallasjonsvirksomhet?  
**Ukjent**
4. Er det elektriske anlegget utført eller er det foretatt tilleggsarbeider på det elektriske anlegget etter 1.1.1999?  
**Ja**  
Eksisterer det samsvarserklæring?  
**Ja**  
**Det foreligger dokumentasjon på el arbeider ifm nytt bad.**
5. Foreligger det kontrollrapport fra offentlig myndighet – Det Lokale Eltilsyn (DLE) eller eventuelt andre tilsvarende kontrollinstanser med avvik som ikke er utbedret eller kontrollen er over 5 år?  
**Nei**
6. Forekommer det ofte at sikringene løses ut?  
**Nei**
7. Har det vært brann, branntilløp eller varmgang (for eksempel termiske skader på deksler, kontaktpunkter eller lignende) i boligens elektriske anlegg?  
**Nei**

## Generelt om anlegget

8. Er det tegn til at det har vært termiske skader (tegn på varmgang) på kabler, brytere, downlights, stikkontakter og elektrisk utstyr? Sjekk samtidig tilstanden på elektrisk tilkobling av varmtvannsbereider, jamfør eget punkt under varmtvannstank  
**Nei**
9. Er der synlig defekter på kabler eller er disse ikke tilstrekkelig festet?  
**Nei**

## Inntak og sikringsskap

10. Er det tegn på at kabelinnføringer og hull i inntak og sikringsskap ikke er tette, så langt dette er mulig å sjekke uten å fjerne kapslinger?

**Nei**

11. Finnes det kursfortegnelse, og er den i samsvar med antall sikringer?  
**Ja**

12. Foreta en helhetsvurdering av det elektriske anlegget, dets alder, allmenne tilstand og fare for liv og helse. Bør det elektriske anlegget ha en utvidet el-kontroll?

**Ja Basert på alder på det elektriske anlegget anbefales det å foreta en generell el-kontroll. Det utelukkes ikke at det vil tilkomme påkostninger på anlegget.**

## Generell kommentar

Takstmannen er ikke utdannet elektriker og ser kun etter synlige avvik. Videre vurderes anlegget samt elektriske komponenter ut ifra alder. Eiers erfaringer og eventuelle problemer hensyntas.

Det understrekes at det kan forekomme feil og mangler som ikke er synlig. Det benyttes ingen måleutstyr eller lignende når det gjelder vurdering av det elektriske anlegget da dette kun kan utføres av fagfolk.

## TOMTEFORHOLD

### Byggegrunn

#### Beskrivelse

Byggegrunn av antatt faste stabile masser.  
Ukjente grunnforhold.

### TC 2 Fuktsikring og drenering

*Punktet må sees i sammenheng 'Rom under terreng'*

#### Beskrivelse

Drenering med ukjent høy alder.

#### Vurdering av avvik:

- Mer enn halvparten av forventet levetid på drenering er overskredet. Det måles forhøyede verdier i kjeller. Saltutslag observeres.

Vurderes relativt normalt i en eldre kjeller. Normale kapillærkrefter og kapilærsug vil som regel alltid forekomme.

#### Konsekvens/tiltak

- Tiltak for redrenering rundt boligen kan ikke utelukkes.
- Overvåk tilstanden jevnlig. For å få tilstandsgrad 0 eller 1 må dreneringen skiftes ut, men tidspunktet for når dette er nødvendig er vanskelig å si noe om. Bruken av underetg/kjeller vil og være avgjørende.

Ved drenering av en eldre bolig er hovedtiltakene å grave opp rundt grunnmuren, installere et komplett system med drenerør, et drenerende sjikt (f.eks. knotteplast) og filterduk, samt å sørge for korrekt helling for å lede vannet effektivt bort fra bygget.

# Tilstandsrapport



## TG 2 Grunnmur og fundamenter

### Beskrivelse

Grunnmur av plaststøpt betong.

### Vurdering av avvik:

- Grunnmuren har sprekkdannelser.

### Konsekvens/tiltak

- Lokal utbedring må utføres.

Sprekkene bør overvåkes, og tetting bør vurderes for å hindre vanninntrengning og frostskafer.



## TG 2 Forstøtningsmurer

### Beskrivelse

Forstøtningsmur hage.

### Vurdering av avvik:

- Det er påvist mindre sprekker og/eller skjevheter i muren.

### Konsekvens/tiltak

- Lokal utbedring må utføres.



## TG 0 Terrengforhold

### Beskrivelse

Flat og skrånende tomt.

Terreng heller ikke inn mot bygningskroppen.

## TG 2 Utvendige vann- og avløpsledninger

### Beskrivelse

Utvendige avløpsrør av ukjent type og vannledning av ukjent type med ukjent høy alder.

Offentlig vann og avløp via private stikkledninger.

### Vurdering av avvik:

- Mer enn halvparten av forventet brukstid er passert på utvendige avløpsledninger.
- Mer enn halvparten av forventet brukstid er passert på utvendige vannledninger.

### Konsekvens/tiltak

- Det er ikke behov for utbedringstiltak siden anlegget fungerer i dag, men ut ifra alder kan skader plutselig oppstå på eldre anlegg.

**FORHOLD SOM ÅPENBART KAN MEDFØRE FARE FOR HELSE, MILJØ OG SIKKERHET**

# Tilstandsrapport

*Dette punktet inneholder tydelige og lett synlige forhold ved boligen som åpenbart kan påvirke helse, miljø og sikkerhet, og som bygningssakkyndige har oppdaget. Terskelen for hva som anses som åpenbart er høy, og det utføres ikke undersøkelser med sikte på å avdekke slike forhold. Punktet omfatter ikke skjulte eller ikke-synlige forhold, tekniske vurderinger eller forhold som krever spesialundersøkelser. Forhold vurderes etter byggeteknisk forskrift på befaringstidpunktet. Røykvarslere og håndholdt brannslukningsutstyr vurderes etter gjeldende forskrift om brannforebygging.*



## Helse, miljø og sikkerhet

### Beskrivelse

I henhold til endringer i forskrift settes det ikke tilstandsgrad på punktene nedenfor. Forholdene beskrives med anbefalte tiltak.

### Vurdering av avvik:

- Åpninger i rekkverk er større enn dagens forskriftskrav til rekkverk i innvendige trapper.
- Det er ikke foretatt radonmålinger, og bygget er heller ikke utført med radonsperre.
- Det mangler håndløper på vegg i det innvendige trappeløpet.
- Rekkverket på balkong eller terrasse er for lavt i forhold til dagens krav.
- Rekkverkshøyder er under dagens forskriftskrav til rekkverk i innvendige trapper.

Avvik trapper gjelder begge trapper.

### Konsekvens/tiltak

- Det er ikke krav om utbedring av rekkverkshøyder på innvendige trapper opp til dagens krav.
- Det er ikke krav om utbedring av rekkverkshøyde opp til dagens forskriftskrav.
- Det er ikke krav om utbedring av åpninger i innvendige trapper opp til dagens krav.
- Håndløper på innvendig trapp bør monteres, men det var ikke krav på byggetidspunktet.
- Det bør gjennomføres radonmålinger.

# Arealer, byggetegninger og brannceller

Standard gjeldende fra 01.01.2024

Arealmålinger og arealoppsett er basert på Norsk standard 3940:2023 Areal- og volum-beregninger av bygninger. Arealet gjelder for tidspunktet da boligen ble målt

## Hva er måleverdig areal?

Arealet i rommet må ha minst 1,90 m fri høyde over gulvet og minst bredde på 0,60 m. Et loft med skråtak vil for eksempel bare få registrert målbart areal der høyden er minst 1,90 m og bredden minst 0,60 m. Rommet må ha dør eller luke, og gangbart gulv.

## Hva er bruksareal?

$$\text{BRA} = \text{BRA-i} + \text{BRA-e} + \text{BRA-b}$$

Bruksarealet for bygningen er bruttoarealet minus arealet som optas av yttervegger.



Internt bruksareal (BRA-i)	Arealet innenfor boenheten(e)
Eksternt bruksareal (BRA-e)	Arealet av alle rom utenfor boenheten(e) og som tilhører denne, slik som for eksempel boden
Innglasset balkong mv (BRA-b)	Arealet av innglasset balkong, veranda eller altan når denne er tilknyttet boenheten(e)
Terrasse- og balkongareal (TBA)	Arealet av terrasser, åpne balkonger og åpen altan tilknyttet boenheten(e)

**Gulvareal (GUA)** Er sum av BRA (bruksareal) og ALH (areal med lav takhøyde).  
Areal med lav takhøyde (ALH) er ikke måleverdig areal, som skyldes skråtak og lav himlingshøyde.  
GUA kan opplyses i markedsføring der det er aktuelt for den konkrete boligen og kun sammen med BRA-i, for eksempel der gulvflaten har en verdi og har funksjon ved møblering og bruk av rommene. Ikke innredet areal som kaldloft, måles og oppgis normalt ikke.

## Arealet kan ikke alltid fastsettes nøyaktig

Areal kan være komplisert eller umulig å måle opp nøyaktig fordi det er vanskelig å fastslå tykkelsen på innervegger, skjevheter i og utforming av bygningskonstruksjoner som karnapp, buer og vinkler som ikke er rette, åpne rom over flere etasjer og så videre.

Eiendommens markedsverdi kan ikke baseres på en matematisk beregning basert på antall kvadratmeter opplyst i rapporten. Opplysninger om areal kan altså ikke alene benyttes for å beregne eiendommens verdi.

## Den bygningsakkyndige kan avdekke eventuelle bruksendringer og avvik i branncelleindeling

Den bygningsakkyndige ser på byggetegninger hvis de er tilgjengelige og dette er en del av oppdraget, og vurderer bruken av boligen opp mot tegningene. Hvis den bygningsakkyndige avdekker at en bolig ikke ser ut til å være delt opp i brannceller etter kravene i byggeteknisk forskrift på befaringstidspunktet, skal det opplyses om dette.

Reglene om bruksendring og brannceller kan være kompliserte. Søk videre faglige råd om rapporten ikke gir deg svar. Den bygningsakkyndige kan ikke vurdere og svare på alle spørsmål, og kan heller ikke vite om kommunen kan gi unntak for kravene som gjelder. [Vil du vite mer?](#)

## Om brannceller

En branncelle er hele eller avgrensede deler av en bygning hvor en brann fritt kan utvikle seg uten at den kan spre seg til andre bygninger eller andre deler av bygningen i løpet av en fastsatt tid.

## Om bruksendring

Bruksendring er å endre bruken av et rom fra en tillatt bruk til en annen. Dette kan kreve søknad og tillatelse, for eksempel hvis du endrer et rom fra bod til soverom eller arbeidsrom, eller hvis du endrer en bolig til to separate boliger.

Rom for varig opphold har krav til takhøyde, romstørrelse, rømningsvei og lysforhold som må være oppfylt. Du kan søke kommunen om unntak for kravene, men kan ikke regne med å få unntak for krav som går på helse og sikkerhet, for eksempel krav til rømningsvei.

Bruksendring som krever godkjenning, og som ikke er søkt bruksendret, er ulovlig. Kommunen kan etter plan- og bygningsloven kapittel 32 forfølge overtredelser. Kommunen kan pålegge deg å avslutte den ulovlige bruken, eventuelt å rette eller tilbakeføre rommet til godkjent bruk.

# Arealer

## Enebolig

Etasje	Bruksareal BRA m <sup>2</sup>			SUM	Terrasse- og balkongareal (TBA)
	Internt bruksareal (BRA-i)	Eksternt bruksareal (BRA-e)	Innglasset balkong (BRA-b)		
Kjeller	56			56	
1. etasje	68			68	58
2. etasje	42			42	2
<b>SUM</b>	<b>166</b>				<b>60</b>
<b>SUM BRA</b>	<b>166</b>				

## Romfordeling

Etasje	Internt bruksareal (BRA-i)	Eksternt bruksareal (BRA-e)	Innglasset balkong (BRA-b)
Kjeller	Bod 1, bod 2, bod 3, vaskekjeller		
1. etasje	Hall m/trapp, bad, trapperom, soverom, stue/kjøkken		
2. etasje	Trapperom / alkove, soverom 1, soverom 2		

### Kommentar

Det understrekes at «vaskekjeller» ikke må forveksles med noe våtrom. Rommet er ikke oppbygget og heller ikke vurdert som noe våtrom. Det er et rom helt uten vanntett sjikt og membran som ligger i en eldre kjeller.

## Lovlighet

### Byggetegninger

Det foreligger godkjente og byggemeldte tegninger, men de stemmer ikke med dagens bruk

*Kommentar:* Det er avvik fra originale tegninger opp mot dagens bruk. Det er uansett alltid bruken av et rom som avgjør rommets betegnelse. Det understrekes at alle forhold knyttet til bruk, lovlighet, tilbygg m.m må undersøkes hos PBE i Fredrikstad kommune.

### Nyere håndverkstjenester

Er det ifølge eier utført håndverkstjenester på boligen siste 5 år?

Ja  Nei

### Åpenbare ulovligheter

Er det avdekket at boligen har åpenbare ulovligheter?

Ja  Nei

*Kommentar:* Det ene soverommet i 2. etasje (med skråvindu) har ikke tilstrekkelig/godkjent rømningsvei da det kun er skråvindu som krever helt spesielle krav.

# Befarings - og eiendomsopplysninger

## Befaring

Dato	Til stede	Rolle
08.4.2026	Erik Pedersen	Takstingeniør
	Jannicke Johansen	Kunde

## Matrikkeldata

Kommune	gnr.	bnr.	fnr.	snr.	Areal	Kilde	Eieforhold
3107 FREDRIKSTAD	426	33		2	1606 m <sup>2</sup>	EDR	Eiet

### Adresse

Kråkerøyveien 160 A

### Hjemmelshaver

Johansen Jannicke

## Eiendomsopplysninger

### Beliggenhet

Eiendommen ligger på Holte, rett sør for Kråkerøy Kirke. Huset ligger fint til noe tilbaketrukket fra Kråkerøyveien med gode solforhold. Gangavstand til skoler og badestrand på Enhuus og ca. 3,5 km. til Fredrikstad sentrum.

### Tilknytning vann

Offentlig vann.

### Tilknytning avløp

Offentlig avløp.

### Om tomten

Tomten er opparbeidet med gressplen, diverse beplantning, prydbusker, hekk m.m. Det er gode sol og lysforhold på tomten. Det er gruset innkjøring og gårdsplass.

### Byggemåte

Byggegrunn av antatt faste stabile masser. Ukjente grunnforhold. Grunnmur av plasstøpt betong. Yttervegger i bindingsverk med liggende kledning. Saltakkonstruksjon tekket med betong takstein. Vinduer med og uten isolerglass. Ytterdører i tre og pvc.

# Kilder og vedlegg

## Dokumenter

Beskrivelse	Dato	Kommentar	Status	Sider	Vedlagt
Ordrebekreftelse			Fremvist		Nei

# Revisjoner

Versjon	Ny versjon	Kommentar
1	09.04.2026	

For gyldighet på rapporten se forside

# Tilstandsrapportens avgrensninger

## Forutsetninger

### Struktur og referansenivå

Rapporten beskriver avvik, det vil si en tilstand som er dårligere enn referansenivået. Positive sider ved boligen, ut over det som kommer frem av tilstandsgradene, blir normalt ikke fremhevet.

Rapporten baserer seg på krav i forskrift til avhendingslova (tryggere bolighandel). For valg av tilstandsgrad blir NS 3600:2018 (teknisk tilstandsanalyse ved omsetning av bolig) lagt til grunn.

Bygningssakkyndig er ikke ansvarlig for tilbakeholdt eller uriktig informasjon, som har betydning for tilstandsvurderingen.

### Presiseringer

Anslag på utbedringskostnader er sjablongmessig, og må ikke forveksles med en konkret vurdering eller tilbud fra entreprenør eller håndverker. Anslaget vil også avhenge av personlige preferanser og markedspris på materialer og tjenesteyter.

Tilstandsrapporten gjelder hovedbygget og tilleggsbygninger som den bygningssakkyndige anser at har nær tilknytning til funksjon som bolig.

Avvik er vurdert mot regler som gjaldt da boligen ble oppført, med mindre annet er spesifisert i forskrift til avhendingslova, eller gjeldende versjon av NS 3600.

Hulltaking ved våtrom, i rom under terreng eller andre bygningsdeler, krever eiers samtykke.

Befaring begrenses til visuelle observasjoner av tilgjengelige flater. Den bygningssakkyndige gjør ikke fysiske inngrep for å avdekke avvik, utover de som er beskrevet i forskrift til avhendingslova. Rapporten gir ingen garanti for at det ikke finnes skjulte feil eller mangler.

Flater som er skjult av snø eller på annen måte utilgjengelig, blir ikke kontrollert. Det blir ikke utført funksjonsprøving av bygningsdeler, med mindre dette kommer frem av forskrift til avhendingslova. Hvis det ikke er sikkerhetsmessig forsvarlig, vil ikke bygningssakkyndig undersøke taket fra utsiden.

Boligens tilbehør, hvite- og brunevarer og annet inventar, blir ikke vurdert. Dette gjelder også integrert tilbehør.

Stikkprøvetakninger er tilfeldig utvalgt, og kan innebære kontroll under overflaten med et spisst redskap eller lignende.

### Uttrykk og definisjoner

Referansenivå: Kravet til bygningsdelen eller rommet på søknadstidspunktet.

Tilstand: Byggverkets eller bygningsdelens tekniske, funksjonelle eller estetiske status på et gitt tidspunkt.

Symptom: Forhold som gir indikasjon på hvilken tilstand et byggverk eller en bygningsdel befinner seg i. Benyttes ved beskrivelse av avvik og alder.

Skadegjørere: I hovedsak råte, sopp og skadedyr.

Fuktsøk: Overflatesøk med egnet søkeutstyr som fuktindikator eller visuelle observasjoner.

Fuktmåling: Måling av fuktinnhold i materiale eller i bakenforliggende konstruksjon ved bruk av egnet måleutstyr, blant annet hammerelektrode

og pigger.

Hulltaking: Boring av hull for inspeksjon og fuktmåling i risikoutsatte konstruksjoner.

Normal slitasjegrad: Forventet slitasje av materiale i overflaten, basert på enkle, visuelle observasjoner. Kan vurderes sammen med bygningsdelens alder.

### Areal

Areal fastsettes etter forskrift til avhendingslova og gjeldende versjon av NS 3940 (areal- og volumberegninger av bygninger).

Et rom kan være i strid med teknisk forskrift og mangle godkjenning hos kommunen for den aktuelle bruken, uten at dette får betydning for om arealet måles og oppgis i tilstandsrapporten. Når arealet måles tas det ikke hensyn til om arealet er lovlig oppført eller om bruken er lovlig, bruksendringer, lysforhold eller andre sikkerhetsmangler.

Rom som ligger utenfor boenheten, som eier har påvist eller opplyst at tilhører boenheten, er oppmålt og inkludert i BRA-e. Det er ikke fremvist dokumentasjon på at rommet tilhører boenheten, med mindre dette er angitt særskilt. Rom utenfor boenheten kan omdisponeres av borettslaget/sameiet, og dette kan påvirke boligens BRA-e.

Opplysninger om areal kan ikke alene benyttes for beregning av markedsverdi.

### Personvern

Tilstandsrapporten er utarbeidet som en del av Fremtind Forsikring AS sitt takstkonsept. Fremtind Forsikring AS, iVerdi AS, takstforetaket og andre relevante interessenter benytter personopplysninger fra tilstandsrapporten for analyse- og statistikkformål, utvikling og drift av produkter og tjenester i takstbransjen og boligomsetningen. Fremtind Forsikring AS, iVerdi AS og takstforetaket, følger til enhver tid gjeldende personvernlovgivning.