Tilstandsrapport

Enebolig

Toreidveien 115/117, 1925 BLAKER

LILLESTRØM kommune

gnr. 319, bnr. 7

Markedsverdi

3 600 000

Sum areal alle bygg: BRA: 206 m² BRA-i: 162 m²

Befaringsdato: 18.02.2025 **Rapportdato:** 18.02.2025 **Oppdragsnr.:** 18925-1670 **Referansenummer:** GR3907

Autorisert foretak: Nåmo Takst og Rådgivning AS

Vår ref: Åse Karlsen

Rapporten kan brukes i inntil ett år etter befaringsdatoen, og kan ikke gjenbrukes ved flere boligsalg i denne perioden.
For eiendomsoverdragelser fra 1.1.2024, må selger sørge for at areal i rapporten er oppdatert og følger ny bransjestandard for areal.
Skjer det endringer, oppstår skader også videre på boligen, bør du som selger be om oppdatert rapport.

Norsk takst

Norsk takst er bransjeorganisasjonen for landets bygningssakkyndige og takstforetak, med om lag 1400 sertifiserte medlemmer fordelt på omtrent 1000 bedrifter. I boligomsetningen regnes takstrapportene som et helt avgjørende element i den informasjonen som gjøres tilgjengelig for kjøper. Årlig leverer medlemmene rundt 120.000 slike takster. Det gir unik oversikt over norske boliger, og bidrar til at alle oppdrag kan utføres med utgangspunkt i erfaringsbasert kvalitet.

Det stilles høye krav til utdanning, sertifisering og yrkesetikk. Norsk takst er opptatt av at boligomsetningen skal være trygg, og legger vekt på å opptre uavhengig av andre bransjeaktører. Bygningssakkyndige fakturerer sine tjenester uten hensyn til hvilken pris som oppnås, og skal heller ikke på annen måte ha noen egeninteresse knyttet til handelen.

Uavhengighet og god fagkunnskap har over tid bygget troverdighet og tillit. Både selger og kjøper skal kunne stole på bygningssakkyndiges vurderinger. For tilfeller der det likevel skulle oppstå misnøye med utført arbeid, har vi sammen med Forbrukerrådet etablert en klagenemnd.

Norsk takst har en sentral rolle i utviklingen av norske standarder, regler og profesjonsprinsipper, og representerer bransjen i alle relevante internasjonale fora. Dette sikrer at norske bygningssakkyndige tidlig kan tilpasse seg krav og bransjetrender fra utlandet, samtidig som takseringsfaget får en norsk stemme på verdensbasis. Organisasjonen bidrar i næringspolitisk sammenheng, og har vært en pådriver for å sikre at lover og regler gir trygghet for forbrukerne i boligomsetningen.

NÅMO TAKST OG RÅDGIVNING AS

Nåmo Takst og Rådgiving AS er et lite selskap, bestående av spisskompetente takseringskonsulenter internt og eksternt. Tar oppdrag i Oslo, Romerike og Innlandet, og kan bistå både private og offentlige med våre tjenester. Har drevet i over 20 år innen bransjen. Bred erfaring og gode referanser. Nåmo Takst og Rådgivning AS driver hovedsakelig med tilstand, reklamasjonsrapporter og verdivurdering, samt byggmessige skader på konstruksjoner.

NÅMO
TAKST OG RÅDGIVNING AS

Rapportansvarlig

Øyvind Nåmo Rønning
Uavhengig Takstingeniør
oyvind@namotakst.no
909 91 556

Dette trenger du å vite om tilstandsrapporten

Hva er en tilstandsrapport?

En tilstandsrapport beskriver synlige skader/avvik eller tegn på skader/avvik på boligen. Rapporten fremhever vanligvis ikke positive egenskaper ved boligen.

Hva vurderer en bygningssakkyndig?

Den bygningssakkyndige vurderer boligen ut fra hva man kan forvente av en bygning av samme alder og type. Vurderingen gjøres som regel mot hvordan det var vanlig å bygge og regler som gjaldt da boligen ble oppført (søknadstidspunktet). Forhold som er vanlige for bygningens alder, slik som slitasje etter normal bruk regnes ikke som avvik.

Hva inneholder tilstandsrapporten?

Den bygningssakkyndige undersøker rom og bygningsdeler slik det kommer frem av Forskrift til avhendingsloven. Tilstandsrapporten inneholder bare avvik som den bygningssakkyndige kan se eller kontrollere med enkle hjelpemidler. Det gjøres ikke nærmere undersøkelser slik som åpning av vegger eller andre bygningsdeler. I vegg mot våtrom og rom under terreng kan det borres et hull for å gjøre enkle undersøkelser slik som fuktsøk.

Når du kjøper en brukt bolig

Når du kjøper en brukt bolig, er det viktig å være oppmerksom på at dette ikke kan sammenlignes med å kjøpe en ny bolig. Måten boligen ble bygget på kan være annerledes enn i dag. Bygninger svekkes over tid, og utsettes for slitasje blant annet på grunn av bruk og vær og vind. Mange boliger fornyes helt eller delvis, noen i flere omganger, eller det oppføres tilbygg. Særlig for boliger som er pusset opp eller endret, er det viktig å merke seg at fornyelse av overflater ikke nødvendigvis betyr at bygningsdeler under er forbedret.

Vurdering mot byggeregler

Den bygningssakkyndige vil vurdere boligen mot hvordan det var vanlig å bygge og regler som gjaldt på søknadstidspunktet. Den bygningssakkyndige ser etter avvik som har betydning for og som reduserer boligens funksjon og verdi, og som kommer frem av Forskrift til avhendingslova.
Noen rom og bygningsdeler slik som bad og vaskerom, og forhold som gjelder sikkerhet mot brann, rekkverk og trapper osv., vil den bygningssakkyndige vurdere mot dagens regelverk. Etter dagens regelverk vil disse kunne få en tilstandsgrad 2 eller 3 uten at det nødvendigvis er krav om at avviket må utbedres.

Tilstandsrapporten beskriver ikke hele boligen

BYGNINGSSAKKYNDIGE SER FOR EKSEMPEL IKKE PÅ

• vanlig slitasje og normal vedlikeholdstilstand • bagatellmessige forhold som ikke påvirker bygningens bruk eller verdi vesentlig • etasjeskillere • tilleggsbygg slik som garasje, bod, anneks, naust også videre • utvendige trapper • støttemurer • skjulte installasjoner • installasjoner utenfor bygningen • full funksjonstesting av el- og VVS-installasjoner • geologiske forhold og bygningens plassering på grunnen • bygningens planløsning • bygningens innredning • løsøre slik som hvitevarer • utendørs svømmebasseng og pumpeanlegg • bygningens estetikk og arkitektur • bygningens lovlighet (bortsett fra bruksendringer, brannceller og forhold som åpenbart kan påvirke helse, miljø og sikkerhet) • fellesarealer (med mindre boligeier har vedlikeholdsplikt for fellesarealer og dette er kjent for bygningssakkyndig, eller fellesarealet har en særlig tilknytning til boligen).

© iVerdi 2023 © Norsk takst 2023

Malen til denne rapporten, inkludert standardtekstene fra Norsk takst, er vernet etter åndsverkloven og kan kun benyttes av medlemsforetakene i Norsk takst og av takstingeniører som er sertifisert i slikt foretak, samt av kunder hos iVerdi og studenter hos NEAK. For andre aktører er eksemplarfremstilling av malen og standardtekster, som utskrift og annen kopiering til bruk som grunnlag for tilsvarende rapporter, bare tillatt når det er hjemlet i lov (kopiering til privat bruk, sitat o.l.) eller avtale med Norsk Takst (Forside) eller iVerdi (Hjem-iVerdi).

Utnyttelse i strid med lov eller avtale kan medføre erstatnings- og straffeansvar.

Dette trenger du å vite om tilstandsrapporten

Tilstanden vurderes med ulike tilstandsgrader

Tilstanden gir uttrykk for en gitt forventet tilstand, blant annet vurdert ut fra alder og normal bruk. Ved Tilstandsgrad 0 (TG0) og Tilstandsgrad 1 (TG1) gir den bygningssakkyndige normalt ingen begrunnelse for valg av tilstandsgrad. Grunnen er at bygningen eller bygningsdelen da bare har normal slitasje. Ved skjulte konstruksjoner kan alder alene avgjøre tilstandsgrad. Når bygningssakkyndige anbefaler tiltak, for eksempel utbedringer, må brukeren av rapporten vurdere om tiltakene er nødvendige og lønnsomme.
Når den bygningssakkyndige velger tilstandsgrad, baseres vurderingen på faste kriterier som følger av gjeldende bransjestandard for Teknisk tilstandsanalyse ved omsetning av bolig og Forskrift til avhendingslova.

TG 0

TILSTANDSGRAD 0, TG0: INGEN AVVIK

Bygningsdelen skal være tilnærmet ny, ikke vise tegn på slitasje og det skal være lagt frem dokumentasjon på faglig god utførelse. Det er ingen merknader til delen.

TG 1

TILSTANDSGRAD 1, TG1: MINDRE AVVIK

Bygningsdelen skal bare ha normal slitasje, og strakstiltak skal ikke anses som nødvendig. Graden kan også brukes når delen er ny, men der dokumentasjon på faglig god utførelse mangler.

TG 2

TILSTANDSGRAD 2, TG2: VESENTLIGE AVVIK OG MINDRE AVVIK SOM ETTER NS 3600 GIR TG 2

Bygningsdelen skal enten ha feil utførelse, en skade eller symptomer på skade, sterk slitasje eller nedsatt funksjon. Graden gis når bygningsdelen trenger vedlikehold eller tiltak i nær fremtid. Graden skal også brukes når delen er gammel og det er grunn til å varsle om faren for skader på grunn av alderen, eller når det er grunn til å overvåke delen spesielt på grunn av fare for større skader eller følgeskader.

Ved avvik som ikke krever umiddelbare tiltak (ingen umiddelbar kostnad) så blir TG2 markert med en lysere farge.

TG 3

TILSTANDSGRAD 3, TG3: STORE ELLER ALVORLIGE AVVIK

Denne tilstandsgraden brukes ved kraftige tegn på forhold som man må regne med trenger utbedring straks eller innen kort tid. Det er påvist funksjonssvikt eller sammenbrudd.

TG IU

IKKE UNDERSØKT/IKKE TILGJENGELIG FOR UNDERSØKELSE

Det kan være avvik/skader som ikke er avdekket.

Hva er et anslag på utbedringskostnad?

Hva det vil koste å utbedre rom eller bygningsdeler, er et forsiktig anslag basert på nåværende kvalitet, registrert avvik og angitte tiltak i rapporten. Anslaget er gitt på generelt grunnlag og må ikke forveksles med et pristilbud fra en håndverker. Det kan foreligge avvik og tiltak som ikke kommer frem av rapporten. Utbedringskostnad avhenger blant annet av personlige valg av og markedspris på materialer og tjenesteyter.

I rapporten skal det settes anslag for utbedringskostnad for TG3, og slikt anslag kan også gis ved TG2.

- Ingen umiddelbare kostnader
- $ Tiltak under kr 10 000
- $$ Tiltak mellom kr 10 000 - 50 000
- $$$ Tiltak mellom kr 50 000 - 100 000
- $$$$ Tiltak mellom kr 100 000 - 300 000
- $$$$$ Tiltak over kr 300 000

Beskrivelse av eiendommen

Bygget er oppført etter byggesøknad fra 1977 og etter byggeforskrifter fra 1969. Det er gjort senere endringer i boligen og påbygg med garasje i underetasjen. Tidspunkt for utførelse er og vurderingen i rapporten gjøres for disse delene opp mot teknisk forskrift fra 1982 (referansenivå).
Bygget er ført opp i bindingsverk av tre. Valmet tak tekket med shingel. Utvendige fasader med trekledning og malt pusset overflater. Grunnmur av lettbetong med støpt såle mot grunnforhold.

Det gjøres oppmerksom på at rapporten må leses i sin helhet da de fleste bygningskonstruksjoner har en sammenheng med hverandre.

Enebolig - Byggeår: 1979

UTVENDIG Gå til side

Taktekkingen er av pappshingel. Taket er besiktiget fra bakkenivå. Siden taket (takkonstruksjon, taktekking og skorstein) kun er observert fra bakkenivå, er vurderingen begrenset av dette. Det er ikke sikkerhetsmessig forsvarlig å bevege seg ut på taket eller observere fra stige grunnet is. En undersøkelse av taket kan utføres av en fagperson under tilstrekkelige sikkerhetsforhold.
Nedløp og beslag av metall
Veggene har bindingsverkskonstruksjon fra byggeår.
Fasade/kledning har stående bordkledning.
Takkonstruksjonen har W-takstoler i tre med bordet undertak.
Bygningen har PVC vinduer med 3-lags glass på baderom i 1 etasje.
Ett glass i vindu på soverom og i stue er nyere enn byggeår.
Vindusramme er fra byggeår.
Bygningen har malte trevinduer med 2- 3 lags glass fra 1977 og 78
Bygningen har malt balkongdør og terrassedør med katteluke.
Bygningen har malt hovedytterdør.
Aluminium leddport til garasjen med el-portåpner.
Etablert takterrasse utgang fra stuen. Garasjen ligger under.
Betongkonstruksjon med lecaplank takdekke. Tekking med papp .
Etablert plastlameller på gulv.
Utkraget luftebalkong utgang fra soverom. Trekonstruksjon.

INNVENDIG Gå til side

Innvendig er det gulv av laminat, furu, betong og belegg. Veggene har tapet, trepanel, malte flater og betong. Innvendige tak har malte flater og himlingsplater.
Etasjeskiller er av trebjelkelag.
Det er ikke foretatt radonmålinger og bygget er heller ikke utført med radonsperre.
Boligen har elementpipe og vedovn stue i 1 og underetasjen.
Underetasjen. Gulvet er av betong, furu og har belegg. Veggene har betong/mur og plater. Hulltaking er ikke foretatt da det ikke er fysisk mulig pga tilliggende konstruksjoner grunnet at det er pusset lecamur for vegger som ligger under terreng.
Boligen har malt tretrapp.
Malte profilerte innerdører
Det er synlig muselort inne i vegg mot bad.

VÅTROM Gå til side

Bad
Aktuell byggeforskrift er tekniske forskrifter i perioden 1997-2010.
Dokumentasjon: ingen dokumentasjon.
Veggene har våtromstapet/belegg. Taket har himlingsplater.
Gulvet har vinylbelegg. Rommet har elektriske varmekabler. Fall mot sluk er målt til 38 mm fra underkant dørterskel.
Det er plastsluk og synlig vinylbelegg som tettesjikt.
Rommet har innredning med nedfelt servant, toalett og dusjvegger/hjørne. Speil og belysning.
Det er naturlig ventilering.
Hulltaking er foretatt uten å påvise unormale forhold. Hulltaking er foretatt ved/i Trapp.

Bad
Det er etablert servant, toalett og åpen dusj. Malt strie på vegger og belegg på gulv. Naturlig avtrekk.
Hulltaking er ikke foretatt da det ikke er fysisk mulig pga tilliggende konstruksjoner. Omkringliggende vegger er av mur.

Vaskerom
Aktuell byggeforskrift er byggeforskrifter fra før 1997.
Dokumentasjon: ingen dokumentasjon. Malt pusset vegger og ubehandlet betonggulv. Etablert plast utslagskum og opplegg for vaskemaskin. Mekanisk avtrekk og sluk i gulv.
Hulltaking er ikke foretatt da det ikke er fysisk mulig pga tilliggende konstruksjoner av mur.

KJØKKEN Gå til side

Kjøkkenet har Sigdal innredning med profilerte fronter. Benkeplaten er av laminat med belegg over benk. Det er integrert kjøl/fryseskap og oppvaskmaskin. Komfyr. Etablert komfyrvakt.
Det er kjøkkenventilator med avtrekk ut.

TEKNISKE INSTALLASJONER Gå til side

Innvendige vannledninger er av kobber.
Det er avløpsrør av plast.
Boligen har naturlig ventilasjon.
Det er installert varmepumpe typen luft til luft.
Varmtvannstanken er på ca. 200 liter.
Sikringsskap med automatsikringer. Skap plassert i entre. Dette er en forenklet kontroll begrenset til de spørsmål og undersøkelser som forskrift til avhendingslova (tryggere bolighandel) § 2-18 inneholder. Dette kan ikke sammenlignes med en kontroll utført av offentlig myndighet (Det lokale eltilsyn) eller registrert elektrovirksomhet, og en bygningssakkyndig har verken kompetanse eller lov til å foreta en slik kontroll. Tilstandsgraden er vurdert ut fra den forenklede og begrensede kontrollen som forskriften inneholder på nivå 1. El-anlegget kan ha skjulte feil og mangler som en slik forenklet undersøkelse ikke vil avdekke. Vær derfor oppmerksom på denne risikoen, og søk videre veiledning eller få en fullstendig kontroll utført av registrert elektrovirksomhet.

Antatt normal levetid for el-anlegg 20 - 40 år.

Det er etablert røykvarsler og brannslukningsapparat.

TOMTEFORHOLD Gå til side

Det er byggegrunn av leirholdige masser.
Dreneringen er fra 1979.

Beskrivelse av eiendommen

Bygningen har grunnmur i lettklinkerblokker. Det er såleblokk under grunnmur av blokker og betong dekke. Noe begrenset inspeksjon grunnet løsøre mot yttervegger.
Skrående terreng
Utvendige avløpsrør er av plast og er fra 1979. Det er septiktank med overløp til grøft. Utvendige vannledninger er av jernrør og er fra 1979. Det er privat vannforsyning via private stikkledninger. Septiktanken er av ukjent type. Septikktank er fra 1979.

Markedsvurdering

Totalt Bruksareal	206 m²
Totalt Bruksareal for hoveddel	206 m²
Totalpris	3 600 000

Arealer

Gå til side

Befaring - og eiendomsopplysninger

Gå til side

Tomteverdi og teknisk verdi bygninger	3 600 000

Forutsetninger og vedlegg

Gå til side

Lovlighet

Gå til side

Enebolig

• Det foreligger godkjente og byggemeldte tegninger, men det er avvik fra disse.

Det er etablert dusj på opprinnelig toalettrom i underetasjen. Det er ikke søkt bruksendring fra toalettrom til bad for dette rommet.

Sammendrag av boligens tilstand

Fordeling av tilstandsgrader

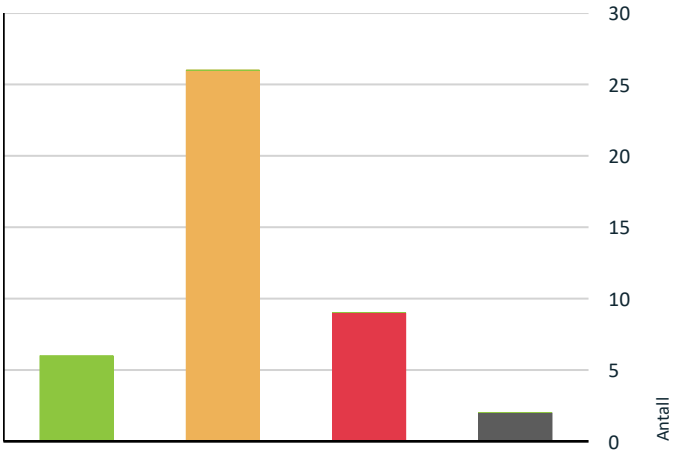

- TG0: Ingen avvik
- TG1: Mindre eller moderate avvik
- TG2: Avvik som ikke krever tiltak
- TG2: Avvik som kan kreve tiltak
- TG3: Store eller alvorlige avvik
- TG IU: Konstruksjoner som ikke er undersøkt

Vil du vite mer om tilstandsgrader? Se side 4.

Anslag på utbedringskostnad

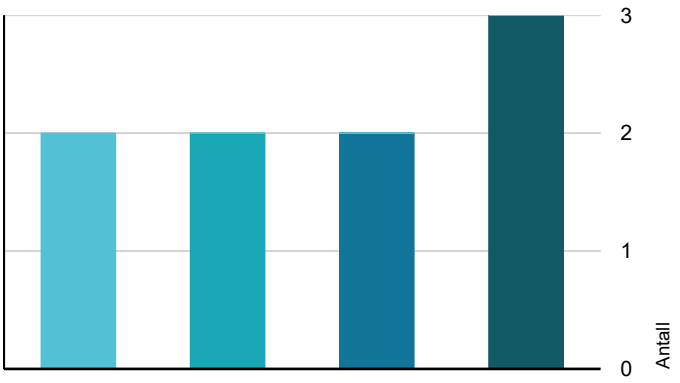

- Ingen umiddelbare kostnader
- Tiltak under kr 10 000
- Tiltak mellom kr 10 000 - 50 000
- Tiltak mellom kr 50 000 - 100 000
- Tiltak mellom kr 100 000 - 300 000
- Tiltak over kr 300 000

Hva er anslag på utbedringskostnad? Se side 4.

Spesielt for dette oppdraget/rapporten

Selger er et dødsbo. Egenerklæring er ikke utfylt, og eierinformasjonen er dermed begrenset.
Tilstandsanalysen følger Forskrift til avhendingslova (tryggere bolighandel) og det er ikke foretatt vurderinger av bygg, bygningsdeler eller rom som ikke fremgår her. Tilleggsbygg slik som garasje er ikke tilstandsvurdert, selv om det er gitt en enkel beskrivelse av disse på grunn av arealmåling. Oppsatte prisestimater i rapporten er et ca. anslag for hva som kan forventes av utbedringskostnader på gjeldene bygningsdel. Prisestimatet er ikke endelig, der kostnader for utbedringer kan variere ved videre avdekning av konstruksjoner, materialvalg og prisforskjeller mellom firmaer. Hvitevarer er ikke vurdert. Det oppfordres med dette å innhente pris fra 2 til 3 aktører for faktisk kostnad på ønsket utbedringer. Der det er gitt TG 2 og ikke et prisestimat anbefales å innhente et anbud for fremtidig vedlikeholdskostnad.

Oppsummering av avvik

Vil du vite mer? Se på rommet eller bygningsdelen senere i rapporten.

Enebolig

TG 3 STORE ELLER ALVORLIGE AVVIK

Utvendig > Taktekking	Gå til side
Utvendig > Takkonstruksjon/Loft	Gå til side
Utvendig > Balkonger, terrasser og rom under balkonger	Gå til side
Innvendig > Pipe og ildsted	Gå til side
Våtrom > Underetasje > Vaskerom > Generell	Gå til side
Våtrom > Underetasje > Bad > Generell	Gå til side
Våtrom > 1.Etasje > Bad > Overflater vegger og himling	Gå til side
Tekniske installasjoner > Brannteknikske forhold	Gå til side
Tomteforhold > Septiktank	Gå til side

TG IU KONSTRUKSJONER SOM IKKE ER UNDERSØKT

Våtrom > Underetasje > Vaskerom > Tilliggende konstruksjoner våtrom	Gå til side
Våtrom > Underetasje > Bad > Tilliggende konstruksjoner våtrom	Gå til side

Sammendrag av boligens tilstand

TG 2 AVVIK SOM KAN KREVE TILTAK

- Utvendig > Nedløp og beslag — Gå til side
- Utvendig > Veggkonstruksjon — Gå til side
- Utvendig > Vinduer - 2 — Gå til side
- Utvendig > Dører — Gå til side
- Utvendig > Dører - 2 — Gå til side
- Utvendig > Balkonger, terrasser og rom under balkonger - 2 — Gå til side
- Innvendig > Overflater — Gå til side
- Innvendig > Etasjeskille/gulv mot grunn — Gå til side
- Innvendig > Radon — Gå til side
- Innvendig > Rom Under Terreng — Gå til side
- Innvendig > Innvendige trapper — Gå til side
- Innvendig > Innvendige dører — Gå til side
- Innvendig > Andre innvendige forhold — Gå til side
- Våtrom > 1.Etasje > Bad > Sluk, membran og tettesjikt — Gå til side
- Våtrom > 1.Etasje > Bad > Sanitærutstyr og innredning — Gå til side
- Våtrom > 1.Etasje > Bad > Ventilasjon — Gå til side
- Kjøkken > 1.Etasje > Kjøkken > Overflater og innredning — Gå til side
- Tekniske installasjoner > Vannledninger — Gå til side
- Tekniske installasjoner > Avløpsrør — Gå til side
- Tekniske installasjoner > Ventilasjon — Gå til side
- Tekniske installasjoner > Varmtvannstank — Gå til side
- Tekniske installasjoner > Elektrisk anlegg — Gå til side
- Tomteforhold > Fuktsikring og drenering — Gå til side
- Tomteforhold > Grunnmur og fundamenter — Gå til side
- Tomteforhold > Terrengforhold — Gå til side
- Tomteforhold > Utvendige vann- og avløpsledninger — Gå til side

Tilstandsrapport

ENEBOLIG

Byggeår
1979

Kommentar
Byggeåret er basert på opplysninger fra eiendomsmatrikkelen.

Standard
Normal standard på bygget ut ifra alder/konstruksjon - jamfør beskrivelse under konstruksjoner.

Vedlikehold
Bygget er gammelt og bærer preg av noe manglende vedlikehold og oppgraderinger. Se nærmere beskrivelse under Konstruksjoner.

UTVENDIG

TG 3 Taktekking

Punktet må sees i sammenheng med Takkonstruksjon/Loft

Taktekkingen er av pappshingel. Taket er besiktiget fra bakkenivå. Siden taket (takkonstruksjon, taktekking og skorstein) kun er observert fra bakkenivå, er vurderingen begrenset av dette. Det er ikke sikkerhetsmessig forsvarlig å bevege seg ut på taket eller observere fra stige grunnet is. En undersøkelse av taket kan utføres av en fagperson under tilstrekkelige sikkerhetsforhold.

Vurdering av avvik:
- Det er påvist skader eller avvik på selve taktekkingen.
- Mer enn halvparten av forventet brukstid er passert på taktekkingen.
- Mer enn halvparten av forventet brukstid er passert på undertak.
- Taktekking er snødekt , alder eller materiale er ukjent og derfor ikke nærmere vurdert.

Taket er dekt med is befaringsdagen. Det er tydelig fukt i undertaket på loftet, som må ses i sammenheng med taktekkingen.

Konsekvens/tiltak
- Taktekkingen må skiftes eller utbedres.

Taktekkingen har ikke tiltenkt funksjon ut fra observasjoner som er gjort på kaldloft. Tekking og undertak med god lufting må utbedres for å unngå kondens og fuktskader.

Kostnadsestimat: 100 000 - 300 000

TG 2 Nedløp og beslag

Nedløp og beslag av metall

Vurdering av avvik:
- Utvendige beslagsløsninger er ikke fagmessig utført.

Det var oppholdsvær på befaringsdagen slik at renner- og nedløpsfunksjon er vanskelig å stadfeste. Det gjøres oppmerksom på alder, og det kan derfor ikke utelukkes dårlige skjøter, gjennomrustete beslag etc.

Konsekvens/tiltak
- Lokal utbedring må utføres.

Påregnelig med stedvis utskiftninger med tanke på alder for å unngå unødig fuktbelastning på yttre veggkontsrusksjoner og fukt fra grunn. .

Tilstandsrapport

TG 2 Veggkonstruksjon

Veggene har bindingsverkskonstruksjon fra byggeår. Fasade/kledning har stående bordkledning.

Vurdering av avvik:
- Det er ingen eller liten lufting i nedre kant av kledning mot grunnmur.
- Det er værslitt/oppsprukket trevirke/trepaneler.

Konsekvens/tiltak
- Konstruksjonene må sikres mot råte, sopp og skadedyr.

værslitt/oppsprukket trevirke/trepaneler må skiftes for at fasaden skal ha en tiltenkt klimabeskyttelse for yttervegger og unngå fukt og vindbelastning. Etablere bedre lufting bak trekledningen for å unngå kondens og fuktskader over tid. Det er kun tatt stikkprøver og spesifikt forbehold om at det kan finnes mer skade bak og rundt området enn beskrevet i rapporten. Det opplyses at det er etterisolert fra innsiden i rom som er over terrrenget i underetasjen som soverom og stue. Det gjøres oppmerksom på at luftetthet og isolasjonsevnen ikke er opp mot dagens krav.

TG 3 Takkonstruksjon/Loft

Punktet må sees i sammenheng med Taktekking

Takkonstruksjonen har W-takstoler i tre med bordet undertak.

Vurdering av avvik:
- Det er begrenset/dårlig ventilering av takkonstruksjonen.
- Det er påvist fukt-/råteskader i takkonstruksjonen.
- Det er registrert symptom på aktivitet fra skadedyr

Tilstandsrapport

Det er synlig fukt i nedre del av undertak ut mot raft. Det er også synlig rim og muggsopp i disse områdene. Noe som tyder på utetthet i diffusjonsperre og dårlig lufting ut mot raft/takutstikk. Det er synlig avføring fra mus og at det er lagt ut musegift på loftet.

Konsekvens/tiltak

- Konstruksjonene må sikres mot råte, sopp og skadedyr.
- Lufting/ventilering bør forbedres.

Det gjøres oppmerksom på at det er viktig at det er god lufting i konstruksjonen og derfor anbefales det ytterligere noe mer luftespalte ut mot raft der det er delvis tett for å unngå kondens og fuktskader i konstruksjonen. Musesperre på eldre konstruksjoner må etableres med netting eller lignende for å unngå mus på loft. Se øvrig taktekking

Kostnadsestimat: 50 000 - 100 000

TG 1 Vinduer

Bygningen har PVC vinduer med 3-lags glass på baderom i 1 etasje. Ett glass i vindu på soverom og i stue er nyere enn byggeår. Vindusramme er fra byggeår.

Årstall: 2016 **Kilde:** Produksjonsår på produkt

TG 2 Vinduer - 2

Bygningen har malte trevinduer med 2- 3 lags glass fra 1977 og 78

Årstall: 1977 **Kilde:** Produksjonsår på produkt

Vurdering av avvik:

- Det er påvist at enkelte vinduer er vanskelig å åpne/lukke.
- Det er påvist noen glassruter som er punktert eller sprukne.
- Karmene i vinduer er slitte og det er sprekker i trevirket.

Vinduer fra byggeår fremstår med slitasje og alder. Det er vanskelig å se om vinduer er punktert eller skitne. Glass over innvendig trapp er synlig punktert.

Konsekvens/tiltak

- Vinduer med punkterte/sprukne glass må påregnes skiftes ut, enten hele vinduet eller kun selve glassene.
- Det må påregnes noe vedlikehold og at enkelte vinduer må skiftes ut.

Vinduer bærer preg av noe manglende vedlikehold og med tanke på alder, er gummipakninger sprøe og punktering kan være en mulighet. Isolasjoonsevnen er ikke ut fra dagens forventning. Dette gjelder også de vinduene som har kun skiftet glass.

Tilstandsrapport

TG 2 Dører

Bygningen har malt balkongdør og terrassedør med katteluke.

Vurdering av avvik:
- Det er påvist dører med punkterte eller sprukne glassruter.
- Det er påvist dører som er vanskelig å åpne eller lukke.
- Karmene i dører er værslitte utvendig og det er sprekker i trevirket.

Konsekvens/tiltak
- Dører med punkterte/sprukne glass må påregnes skiftes ut, enten hele døren eller kun selve glassene.
- Det må påregnes noe vedlikehold og at enkelte dører må skiftes ut.

Dør har tiltenkt funksjon, men dårlig isolasjonsevne og større slitasjeskader på deler av døren og dørlås. Dør må regnes med å skiftes ut over tid.

TG 2 Dører - 2

Bygningen har malt hovedytterdør.

Vurdering av avvik:
- Karmene i dører er værslitte utvendig og det er sprekker i trevirket.

Dør fremstår med noe slitasje og alder. Det mangler sålebenkbeslag under dør.

Konsekvens/tiltak
- Det må påregnes noe vedlikehold og at enkelte dører må skiftes ut.

Vinduene har tiltenkt funksjon, men dårlig isolasjonsevne og må regnes med å skiftes ut over tid. Male og sparkle dør. Beslag bør etableres for å unngå fukt i underkant av dør og unødig fuktskader.

Tilstandsrapport

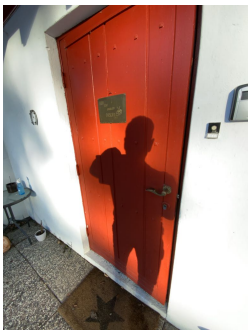

TG 1 Dører - 3

Aluminium leddport til garasjen med el-portåpner.

TG 3 Balkonger, terrasser og rom under balkonger

Etablert takterrasse utgang fra stuen. Garasjen ligger under. Betongkonstruksjon med lecaplank takdekke. Tekking med papp . Etablert plastlameller på gulv.

Vurdering av avvik:
- Balkonger/terrasse er snødekt og derfor ikke nærmere vurdert.
- Rekkverket er for lavt i forhold til dagens krav til rekkverkshøyder.

Oppbrett mot vegg bør avsluttes med overliggende beslag og ikke åpent mot panel som vist på bilde.

Konsekvens/tiltak
- Det bør foretas nærmere undersøkelser av balkong/terrasser når den er snøfri.
- Det er ikke krav om utbedring av rekkverkshøyde opp til dagens forskriftskrav.

Etablere belsag for faglig utførelese for å beskytte endeskjøter av papp tekkingen. Dette for å unngå at slagregn og snø som smelter danner fukt ned i garasjen og yttervegg. Det var ingen tydelig tegn til fukt inne i garasjen befaringsdagen.

Kostnadsestimat: 10 000 - 50 000

Beslag har løssnet som beskytter membran i enden ved takrenne

Noee slitasje av rekkverk.

Lecaplank bør pusse og beskyttes mot fukt.

Tilstandsrapport

TG 2 Balkonger, terrasser og rom under balkonger - 2

Utkraget luftebalkong utgang fra soverom. Trekonstruksjon.

Vurdering av avvik:
- Rekkverket er for lavt i forhold til dagens krav til rekkverkshøyder.
- Det er værslitt/oppsprukket trevirke/trepaneler.

Ingen negative konstruksjonsmessige avvik observert utover normal bruksslitasje.

Konsekvens/tiltak
- Det er ikke krav om utbedring av rekkverkshøyde opp til dagens forskriftskrav.
- Lokal utbedring/utskiftning bør utføres.

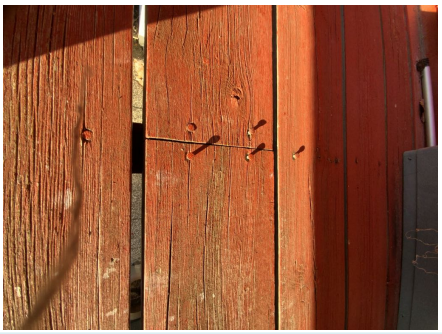

INNVENDIG

TG 2 Overflater

Innvendig er det gulv av laminat, furu, betong og belegg. Veggene har tapet, trepanel, malte flater og betong. Innvendige tak har malte flater og himlingsplater.

Vurdering av avvik:
- Overflater har en del slitasjegrad utover det en kan forvente.

Det er synlig sprik i laminatskjøter. og noe stedvis slitasje av vegger i underetasjen.

Konsekvens/tiltak
- Overflater må utbedres eller skiftes.

Med tanke på dagsens forventning av overflater anses disse som utgått med tanke på alder.

TG 2 Etasjeskille/gulv mot grunn

Etasjeskiller er av trebjelkelag.

Vurdering av avvik:
- Det er målt høydeforskjell på mellom 15-30 mm gjennom hele rommet. Tilstandsgrad 2 gis med bakgrunn i standardens krav til godkjente måleavvik.

Stedvis noe kirk i gulv.

Konsekvens/tiltak
- For å få tilstandsgrad 0 eller 1 må høydeforskjeller rettes opp. Det vil imidlertid sjelden være økonomisk rasjonelt som et enkeltstående tiltak i en bolig som dette. Dersom boligen en gang skal renoveres, kan man vurdere slike tiltak.

TG 2 Radon

Det er ikke foretatt radonmålinger og bygget er heller ikke utført med radonsperre.

Vurdering av avvik:
- Det er ikke foretatt radonmålinger, og bygget er heller ikke utført med radonsperre.

Konsekvens/tiltak
- Det bør gjennomføres radonmålinger.

Tilstandsrapport

Radon er en type gass som kan være kreftfremkallende ved høy eksponering over tid.

TG 3 Pipe og ildsted

Boligen har elementpipe og vedovn stue i 1 og underetasjen.

Vurdering av avvik:
- Det er påvist brennbart materiale nærmere enn 300 mm fra sotluke/feieluke.
- Ildfast plate mangler på gulvet under sotluke/feieluke på pipe.

Konsekvens/tiltak
- Det må foretas tiltak for å lukke avviket.
- Det anbefales å montere ildfast plate under luker på pipe.

Pipeløp har en brukstid på over 20 år. Gjennomgang for tilstand fra stedlig brann og feiervesen anbefales. Det må beskyttes mot brennbart materiale rundt luke med en avstand på 30 cm.

Kostnadsestimat: Under 10 000

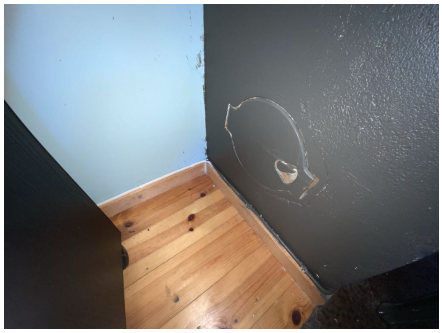

TG 2 Rom Under Terreng

Punktet må sees i sammenheng med 'Drenering'

Underetasjen. Gulvet er av betong, furu og har belegg. Veggene har betong/mur og plater. Hulltaking er ikke foretatt da det ikke er fysisk mulig pga tilliggende konstruksjoner grunnet at det er pusset lecamur for vegger som ligger under terreng.

Vurdering av avvik:
- Det er påvist indikasjoner på noe fuktgjennomtrenging inn i kjellermur.

Dett er påvist noe høyere fuktverdier ved søk i nedre del av grunnmur for vegger som ligger under terreng.

Konsekvens/tiltak
- Det påviste fuktnivå gir grunn til å overvåke konstruksjonen jevnlig for å se utvikling over tid, og eventuelt foreta tiltak for å unngå fuktskader.

Det er fritt eksponert mur i yttervegger som ligger under terreng. Det er stedvis noe saltutslag med høyere fuktverdier ved søk på disse veggene. Det er ingen konsekvens for store skader på disse stedene da vegger ikke er dekke til med utforet vegger eller annet. Det er en god løsning at det er fritt eksponerte vegger, slik at konstruksjonen får puste. Konstruksjonen fungerer med dagens bruk og løsning og god ventilering av rom. Det anbefales ikke oppforet tregulv, da det kan være fukt skjult inne i oppforet gulv. Dette anbefales å fjernes. Se øvrig drenering.

TG 2 Innvendige trapper

Tilstandsrapport

Boligen har malt tretrapp.

Vurdering av avvik:
- Åpninger i rekkverk er større enn dagens forskriftskrav til rekkverk i trapper.
- Åpninger mellom trinn i innvendig trapp er større enn dagens forskriftskrav.

Konsekvens/tiltak
- Åpninger er såpass store at det ut ifra sikkerhetsmessige forhold anbefales å lage mindre åpninger.

Åpninger bør etableres for å unngå fallskader.

TG 2 Innvendige dører

Malte profilerte innerdører

Årstall: 2015 **Kilde:** Rekvirent

Vurdering av avvik:
- Det er påvist avvik som tilsier at det bør foretas tiltak på enkelte dører.
- Enkelte av innvendige dører har en del slitasje.

En soveromsdør kan ikke lukkes. Noe fuktskade på baderomsdør i 1 etasje. Noe små merker på øvrige dører.

Konsekvens/tiltak
- Det bør foretas tiltak på enkelte dører.
- Enkelte dører må justeres.

Det er ingen konsekvens ut fra funksjon, utover en dør som ikke kan lukkes. For å lukke avviket må dørblad skiftes eller sparkles og males.

TG 2 Andre innvendige forhold

Det er synlig muselort inne i vegg mot bad.

Vurdering av avvik:
- Det er avvik:

Det er synlig muselort i vegg mot bad der det ble gjort hulltaking for fuktundersøkelse.

Konsekvens/tiltak
- Tiltak:

Det tyder på at det ikke er tett for mus fra utvendig panel og at musen har gnaget seg gjennom vindsperre og videre inn. Det må tettes og foretas nærmere undersøkelser hvor mus kan komme inn i vegg.

VÅTROM

UNDERETASJE > VASKEROM

TG 3 Generell

Aktuell byggeforskrift er byggeforskrifter fra før 1997. Dokumentasjon: ingen dokumentasjon. Malt pusset vegger og ubehandlet betonggulv. Etablert plast utslagskum og opplegg for vaskemaskin. Mekanisk avtrekk og sluk i gulv.

Vurdering av avvik:

Tilstandsrapport

• Våtrommet må oppgraderes for å tåle normal bruk etter dagens krav.

En må forvente generell oppgradering av våtrommets tettesjikt/membran for at våtrommet skal tåle en normal bruk etter dagens krav (tett våtsone). En samlet TG 3 for rommet er satt med bakgrunn i alder og manglende tetthet i våtsonen på rommet, da deet ikke er etavlert membran. Det finnes ingen dokumentasjon for utførelse av badet.

Konsekvens/tiltak
• Våtrommet må totalrenoveres. Alle forhold med tettesjikt, våtsone, sluk m.m. må dokumenteres.

Vaskerommet anses å fungere som tiltenkt ut fra datidens krav. Tg er gitt med tanke på dagens forskrift og krav til vurdering for våtrom. Rommet må renoveres ut fra dagens krav for å lukke avviket.

Kostnadsestimat: 100 000 - 300 000

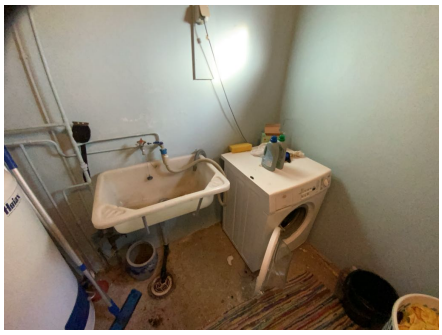

UNDERETASJE > VASKEROM

TG IU Tilliggende konstruksjoner våtrom

Hulltaking er ikke foretatt da det ikke er fysisk mulig pga tilliggende konstruksjoner av mur.

Vurdering av avvik:
• Det er pga bygningsmessige hindringer ikke fysisk mulig å foreta hulltaking i vegg bak våtsone

Noe saltutslag på nedre del av yttervegg.

Konsekvens/tiltak
• TGIU gitt ut ifra manglende mulighet for hulltaking.

Se øvrig rom underterreng for nærmere beskrivelse av dette.

UNDERETASJE > BAD

TG 3 Generell

Det er etablert servant, toalett og åpen dusj. Malt strie på vegger og belegg på gulv. Naturlig avtrekk.

Vurdering av avvik:
• Våtrommet må oppgraderes for å tåle normal bruk etter dagens krav.

Belegg på gulv er ikke faglig utført og er ikke tett. Malt strie på vegger er ikke tilfredsstillende membran på vegger. En må forvente generell oppgradering av våtrommets tettesjikt/membran for at våtrommet skal tåle en normal bruk etter dagens krav (tett våtsone). En samlet TG 3 for rommet er satt med bakgrunn i alder og manglende tetthet i våtsonen på rommet. Det finnes ingen dokumentasjon for utførelse av badet.

Konsekvens/tiltak
• Våtrommet må totalrenoveres. Alle forhold med tettesjikt, våtsone, sluk m.m. må dokumenteres.

Med tanke på badets alder må badet renoveres, da det ikke er tilfredsstillende membran på denne typen konstruksjon og ved større fuktbelastning kan det oppstå fuktskader og lekkasje i konstruksjonen.

Kostnadsestimat: 100 000 - 300 000

Tilstandsrapport

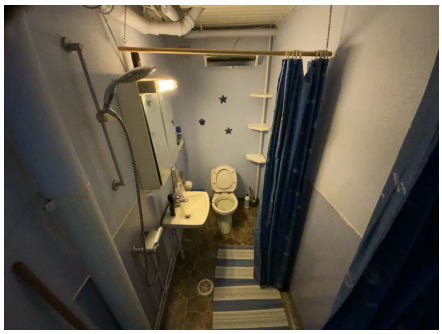

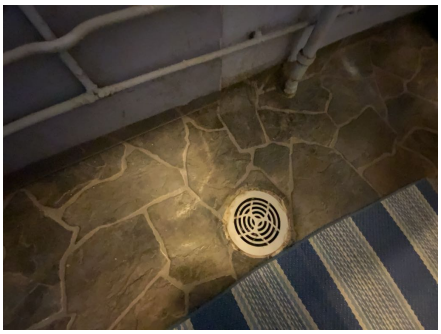

UNDERETASJE > BAD

TG IU Tilliggende konstruksjoner våtrom

Hulltaking er ikke foretatt da det ikke er fysisk mulig pga tilliggende konstruksjoner. Omkringliggende vegger er av mur.

Vurdering av avvik:
• Det er pga bygningsmessige hindringer ikke fysisk mulig å foreta hulltaking i vegg bak våtsone

Det ble ikke målt fukt i områder på badet befaringsdagen ved fuktsøk.

Konsekvens/tiltak
• TGIU gitt ut ifra manglende mulighet for hulltaking.

1.ETASJE > BAD

Generell

Aktuell byggeforskrift er tekniske forskrifter i perioden 1997-2010. Dokumentasjon: ingen dokumentasjon.

1.ETASJE > BAD

TG 3 Overflater vegger og himling

Veggene har våtromstapet/belegg. Taket har himlingsplater.

Tilstandsrapport

Vurdering av avvik:
• Tapetskjøter er ikke tette

Det er ikke tilfredsstillende tette tapetskjøter i dusjsonen. Synlig at det er smurt på noe silikon eller lignende i skjøter. Det er ikke tett tapet rundt fester til servant. Dette er ikke faglig utførelse.

Konsekvens/tiltak
• Gjennomføre ytterligere undersøkelser og foreta utbedring av skade.

Utførelse av våtromstapet er ikke tilfredsstillende faglig utført og kan medfører fuktskade ved større belastning enn dagens bruk. Det anbefales å sette inn kabinett for å unngå vannbelastning på vegger.

Kostnadsestimat: 10 000 - 50 000

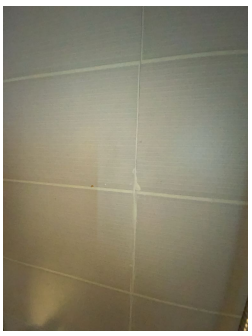

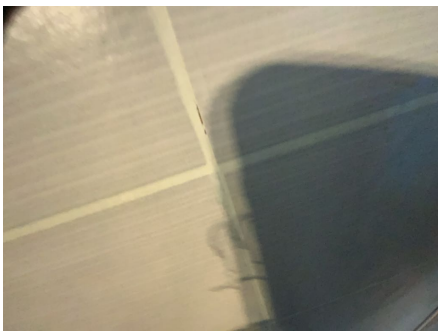

1.ETASJE > BAD

TG 1 Overflater Gulv

Gulvet har vinylbelegg. Rommet har elektriske varmekabler. Fall mot sluk er målt til 38 mm fra underkant dørterskel.

1.ETASJE > BAD

TG 2 Sluk, membran og tettesjikt

Det er plastsluk og synlig vinylbelegg som tettesjikt.

Vurdering av avvik:
• Mer enn halvparten av forventet brukstid er passert på slukløsningen.

Det er ikke fremlagt dokumentasjon på flis og membranarbeider og hva som er brukt av godkjent materiale.

Konsekvens/tiltak
• Installering av tett dusjkabinett anbefales.
• Overvåk tilstanden jevnlig. For å få tilstandsgrad 0 eller 1 må slukløsningen skiftes ut og sannsynligvis må også membransjiktet skiftes/utbedres. Det er imidlertid vanskelig å si noe om tidspunktet for når dette er nødvendig.

Dokumentasjon på utført arbeider bør fremlegges hvis dette er mulig.

Tilstandsrapport

1.ETASJE > BAD

TG 2 Sanitærutstyr og innredning

Rommet har innredning med nedfelt servant, toalett og dusjvegger/hjørne. Speil og belysning.

Vurdering av avvik:
• Det er påvist skader på innredning.

Konsekvens/tiltak
• Andre tiltak:

Det må gjøres lokal utbedring eller skifte møbel.

1.ETASJE > BAD

TG 2 Ventilasjon

Det er naturlig ventilering.

Vurdering av avvik:
• Rommet har kun naturlig ventilasjon.
• Våtrommet mangler tilluftsventilering, f.eks. spalte/ventil ved dør.

Naturlig ventilering er ikke tilfredsstillende ut fra dagens krav til ventilasjon og vurdering ut fra NS3600. Det er ikke etablert tilluft via ventil i vindu eller ved dør.

Konsekvens/tiltak
• Elektrisk avtrekksvifte bør monteres for å lukke avviket.
• Det bør etableres tilfredsstillende tilluft til våtrom f.eks. luftespalte ved dør e.l.

Mekanisk avtrekk bør etableres for å unngå unødig damptrykk på konstruksjonen og møbler.

1.ETASJE > BAD

TG 1 Tilliggende konstruksjoner våtrom

Hulltaking er foretatt uten å påvise unormale forhold. Hulltaking er foretatt ved/i Trapp.

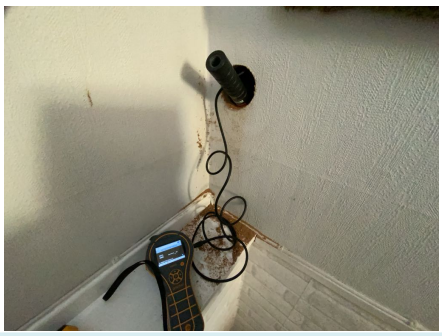

KJØKKEN

Tilstandsrapport

1.ETASJE > KJØKKEN

TG 2 Overflater og innredning

Kjøkkenet har Sigdal innredning med profilerte fronter. Benkeplaten er av laminat med belegg over benk. Det er integrert kjøl/fryseskap og oppvaskmaskin. Komfyr. Etablert komfyrvakt.

Vurdering av avvik:
• Det er påvist skader på overflater/kjøkkeninnredning utover normal slitasjegrad.

Det er noe småmerker på skap og skuffefronter.

Konsekvens/tiltak
• Det er ikke behov for utbedringstiltak.

Det er ingen konsekvens ut fra funskjon. Dører må males eller skiftes for å lukke avviket.

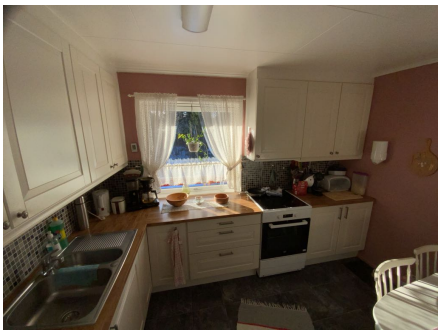

1.ETASJE > KJØKKEN

TG 1 Avtrekk

Det er kjøkkenventilator med avtrekk ut.

Årstall: 2000 **Kilde:** Produksjonsår på produkt

TEKNISKE INSTALLASJONER

Tilstandsrapport

TG 2 Vannledninger

Innvendige vannledninger er av kobber.

Vurdering av avvik:
• Mer enn halvparten av forventet brukstid er passert på innvendige vannledninger.
• Vurdering er basert på alder. Tilstandsgrad 2 gis med bakgrunn i at mer enn halvparten av forventet brukstid for skjulte røranlegg er passert. Det er nå ingen symptomer på funksjonssvekkelse, men vær oppmerksom på at dette er en risikokonstruksjon.

Set er synlig noe irr på rørskjøter.

Konsekvens/tiltak
• I forbindelse med oppgradering av våtrom vil det være naturlig med utskiftning av rør.

Vannlekkasjer på eldre rør er vanlig spesielt rundt koblinger. Røropplegg i kobber og virket tilfredsstillende på befaringsdagen. Mesteparten av anlegget ser ut til å være fra byggeår. På generelt grunnlag er dette rør som erfaringsmessig med tiden kan få svakheter i bend og rørskjøter. Det ble ikke observert lekkasjer på kontrollstedene.

TG 2 Avløpsrør

Det er avløpsrør av plast.

Vurdering av avvik:
• Mer enn halvparten av forventet brukstid er passert på innvendige avløpsledninger.

Røranlegget er ikke kontrollert av den grunn at dette krever spesielt utstyr og kompetanse. Hovednettet er av plast. Ingen negative avvik observert eller opplyst. Det bemerkes at bunnledninger ikke er kontrollert, og det er ikke kjent om det har vært foretatt reparasjon/utskifting/rehabilitering av avløps- eller vannledning mellom boligbygget og septik etter at bygget ble oppført.

Konsekvens/tiltak
• I forbindelse med oppgradering av våtrom vil det være naturlig med utskiftning av rør.
• Det er ikke behov for utbedringstiltak siden anlegget fungerer i dag, men ut ifra alder kan skader plutselig oppstå på eldre anlegg.

Konsekvens for gamle avløpsrør er at de kan tettes og føre til tilbakeslag inne i boligen.

TG 2 Ventilasjon

Boligen har naturlig ventilasjon.

Vurdering av avvik:
• Det er påvist mangelfull ventilasjon på ett eller flere rom i boligen.

Det er ikke tilfredsstillende ventilasjon for våtrom.

Konsekvens/tiltak
• Det bør etableres veggventiler/vindusventiler i alle oppholdsrom som ikke har det.

Flere ventiler vil føre til mer luft og bedre inneklima. Med tanke på datidens krav til ventilering anbefales det åpninger mellom terskel og dørblad på alle dører i boligen for bedre gjennomlufting når det er naturlig ventilasjon.

TG 1 Varmesentral

Det er installert varmepumpe typen luft til luft.

Tilstandsrapport

Årstall: 2018 **Kilde:** Produksjonsår på produkt

TG 2 Varmtvannstank

Varmtvannstanken er på ca. 200 liter.

Vurdering av avvik:
- Det er ikke påvist tilfredsstillende el-tilkobling av varmtvannstank iht. gjeldende forskrift.
- Det er påvist at varmtvannstank er over 20 år

Det er ikke påvist tilfredsstillende el-tilkobling av varmtvannstank ut fra kravet til dagens NS 3600 og derav gjeldende forskrift fra 2017.

Konsekvens/tiltak
- Det bør etableres tilfredsstillende el-tilkobling etter gjeldende forskrift.
- Det er ikke behov for utbedringstiltak siden tanken fungerer i dag, men ut ifra alder kan skader plutselig oppstå på eldre tanker.

Gjeldende forskrift er etter dagens krav og Norsk standard 3600. Tanke på brannsikkerhet og varmegang i elektrisk kobling.

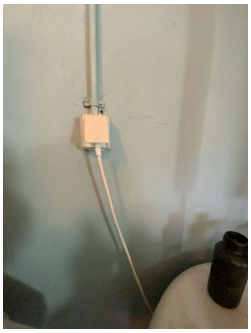

TG 2 Elektrisk anlegg

Dette er en forenklet kontroll begrenset til de spørsmål og undersøkelser som forskrift til avhendingslova (tryggere bolighandel) § 2-18 inneholder. Dette kan ikke sammenlignes med en kontroll utført av offentlig myndighet (Det lokale eltilsyn) eller registrert elektrovirksomhet, og en bygningssakkyndig har verken kompetanse eller lov til å foreta en slik kontroll.

Tilstandsgraden er vurdert ut fra den forenklede og begrensede kontrollen som forskriften inneholder. El-anlegget kan ha feil og mangler som en slik forenklet undersøkelse ikke vil avdekke. Vær derfor oppmerksom på denne risikoen, og søk videre veiledning eller få en fullstendig kontroll utført av registrert elektrovirksomhet.

Sikringsskap med automatsikringer. Skap plassert i entre. Dette er en forenklet kontroll begrenset til de spørsmål og undersøkelser som forskrift til avhendingslova (tryggere bolighandel) § 2-18 inneholder. Dette kan ikke sammenlignes med en kontroll utført av offentlig myndighet (Det lokale eltilsyn) eller registrert elektrovirksomhet, og en bygningssakkyndig har verken kompetanse eller lov til å foreta en slik kontroll. Tilstandsgraden er vurdert ut fra den forenklede og begrensede kontrollen som forskriften inneholder på nivå 1. El-anlegget kan ha skjulte feil og mangler som en slik forenklet undersøkelse ikke vil avdekke. Vær derfor oppmerksom på denne risikoen, og søk videre veiledning eller få en fullstendig kontroll utført av registrert elektrovirksomhet.

Antatt normal levetid for el-anlegg 20 - 40 år.

1. Foreligger det eltilsynsrapport de siste 5 år, og det er ikke foretatt arbeid på anlegget etter denne, utenom retting av eventuelle avvik i eltilsynsrapport (dvs en el-tilsynsrapport uten avvik)?
   Nei

Spørsmål til eier

2. Når ble det elektriske anlegget installert eller sist gang totalt rehabilitert (årstall)? Med totalt rehabilitert menes fullstendig utskiftet anlegg fra inntakssikring og videre.
   1979

3. Er alle elektriske arbeider/anlegg i boligen utført av en registrert elektroinstallasjonsvirksomhet?
   Ja

4. Er det elektriske anlegget utført eller er det foretatt tilleggsarbeider på det elektriske anlegget etter 1.1.1999?
   Ja

Tilstandsrapport

Eksisterer det samsvarserklæring?
Ja

Nye sikringer i skap fra 2017.

5. Foreligger det kontrollrapport fra offentlig myndighet – Det Lokale Eltilsyn (DLE) eller eventuelt andre tilsvarende kontrollinstanser med avvik som ikke er utbedret eller kontrollen er over 5 år?
Nei

6. Forekommer det ofte at sikringene løses ut?
Nei

7. Har det vært brann, branntilløp eller varmgang (for eksempel termiske skader på deksler, kontaktpunkter eller lignende) i boligens elektriske anlegg?
Nei

Generelt om anlegget

8. Er det tegn til at det har vært termiske skader (tegn på varmgang) på kabler, brytere, downlights, stikkontakter og elektrisk utstyr? Sjekk samtidig tilstanden på elektrisk tilkobling av varmtvannsbereder, jamfør eget punkt under varmtvannstank
Nei

9. Er der synlig defekter på kabler eller er disse ikke tilstrekkelig festet?
Nei

Inntak og sikringsskap

10. Er det tegn på at kabelinnføringer og hull i inntak og sikringsskap ikke er tette, så langt dette er mulig å sjekke uten å fjerne kapslinger?
Nei

11. Finnes det kursfortegnelse, og er den i samsvar med antall sikringer?
Ja

12. Foreta en helhetsvurdering av det elektriske anlegget, dets alder, allmenne tilstand og fare for liv og helse. Bør det elektriske anlegget ha en utvidet el-kontroll?
Ja Med tanke på,alder for hele anlegget i huset anbeflaes en el-kontroll.

Generell kommentar

Det anbefales alltid en gjennomgang av anlegget med tanke på anleggets alder og det ikke foreligger kunnskap om anlegget. Med bakgrunn i NS3600 kreves det utført el-kontroll av fagperson for å få TG1 på anlegget. TG2 gis som følge av manglende dokumentasjon/manglende el-kontroll.

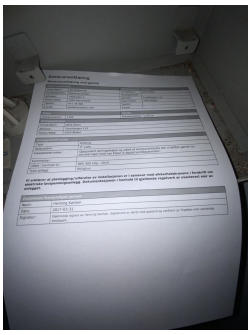

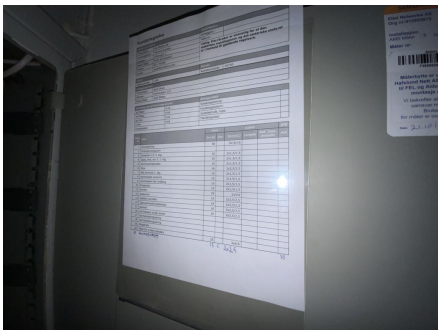

Tilstandsrapport

TG 3 Brannteknikske forhold

Dette er en forenklet kontroll begrenset til de spørsmål som fremkommer under. Tilstandsgraden er basert på retningslinjer til disse spørsmålene i bransjestandarden NS3600. Dette kan ikke sammenlignes med en fullstendig kontroll av brannteknikske forhold av offentlig myndighet, eller en vurdering av boligens brannteknikske forhold eller prosjektering fra en rådgiver med spesialkompetanse. En bygningssakkyndig har verken kompetanse til å gi slik veiledning eller lov til å foreta en slik kontroll.

Tilstandsgraden er vurdert ut fra den forenklede og begrensede kontrollen. Det kan være feil og mangler om brannteknikske forhold som en slik forenklet undersøkelse ikke vil avdekke. Vær derfor oppmerksom på denne risikoen, og søk videre veiledning eller rådgivning.

Det er etablert røykvarsler og brannslukningsapparat.

1. Er det mangler for brannslukningsutstyr i boligen iht. forskriftskrav på søknadstidspunktet, men minst Byggeforskrift 1985?
   Nei
2. Er det skader på brannslokkingsutstyr eller er apparatet eldre enn 10 år?
   Ja Brannslukningsapparatet er ekdere enn 10 år.
3. Er det mangler på røykvarsler i boligen iht. forskriftskrav på søknadstidspunktet, men minst Byggeforskrift 1985?
   Nei
4. Er det skader på røykvarslere?
   Nei

Kostnadsestimat: Under 10 000

TOMTEFORHOLD

Byggegrunn

Det er byggegrunn av leirholdige masser.

TG 2 Fuktsikring og drenering

Punktet må sees i sammenheng 'Rom under terreng'

Dreneringen er fra 1979.

Vurdering av avvik:
- Mer enn halvparten av forventet levetid på drenering er overskredet.
- Det er ut ifra observasjoner påvist indikasjoner på at drenering/tettesjikt har begrenset effekt.

Det er synlig drensplate på utsiden. Denne er er øvrig ikke klemt med klemlist.

Konsekvens/tiltak
- Det må foretas nærmere undersøkelser, det kan ikke utelukkes behov for tiltak.
- Overvåk tilstanden jevnlig. For å få tilstandsgrad 0 eller 1 må dreneringen skiftes ut, men tidspunktet for når dette er nødvendig er vanskelig å si noe om. Bruken av underetg/kjeller vil og være avgjørende.

Det er eldre utvendig fuktsikring. Dette kan over tid føre tilgrodd drensmasse kombinert med kapillært oppsug. Dreneringsrør kan være sprekt eller tett med tanke på alder. Det er ingen umiddelbar konsekvens ut fra dagens bruk av kjeller, men re-drenering må regnes med over tid.

Tilstandsrapport

TG 2 Grunnmur og fundamenter

Bygningen har grunnmur i lettklinkerblokker. Det er såleblokk under grunnmur av blokker og betong dekke. Noe begrenset inspeksjon grunnet løsøre mot yttervegger.

Vurdering av avvik:
• Grunnmuren har sprekkdannelser.

Det er synlig sprekker i mur i boder i underetasje. Det var begrenset inspeksjon befaringsdagen grunnet løsøre og ved som var stablet opp mot vegger. Det er ikke kjent når sprekker oppsto. Dette kan komme av da masser ble fylt tilbake mot grunnmuren fra byggeår eller oppstått i ettertid.

Konsekvens/tiltak
• Lokal utbedring må utføres.

For å undersøke om sprekker er i bevegelse eller stabile må disse pusse og se om dette sprekker opp igjen. Hvis det oppdages bevegelse må det foretas nærmere undersøkelser om det er for stort jordpress eller setninger og utføres tiltak for stabilisering av grunnmuren.

TG 2 Terrengforhold

Skrående terreng

Vurdering av avvik:
• Det er påvist dårlig fall eller flatt terreng inn mot grunnmur og dermed muligheter for større vannansamlinger.
• Eiendommen ligger i flomutsatt område.

Det er registrert at området er flomutsatt med lavest risiko på 1 av 6 på skala. Det kan forekomme at vann ikke renner tilfredsstillende bort fra boligen ved flate områder. Et fall på minimum 1:15 i en bredde av minst en meter rundt huset anbefales. Det vil si at terrenget skal ligge minst 7 cm lavere én meter ut fra huset enn inne ved grunnmuren.

Konsekvens/tiltak
• Det bør foretas terrengjusteringer.

Det bør foretas justeringer der tomt heller mot huset for å unngå unødig fuktbelastning mot grunnmur.

TG 2 Utvendige vann- og avløpsledninger

Utvendige avløpsrør er av plast og er fra 1979. Det er septiktank med overløp til grøft. Utvendige vannledninger er av jernrør og er fra 1979. Det er privat vannforsyning via private stikkledninger.

Vurdering av avvik:

Tilstandsrapport

- Mer enn halvparten av forventet brukstid er passert på utvendige avløpsledninger.
- Mer enn halvparten av forventet brukstid er passert på utvendige vannledninger.

Konsekvens/tiltak

- Avløpsanlegget må sjekkes.
- Det er ikke behov for utbedringstiltak siden anlegget fungerer i dag, men ut ifra alder kan skader plutselig oppstå på eldre anlegg.

Det tas spesifikk forbehold om tilstand av vann og avløpsrør som beskrevet, da disse er skjult under boligen. Alder er derfor en indikasjon om tilstanden på rørene.

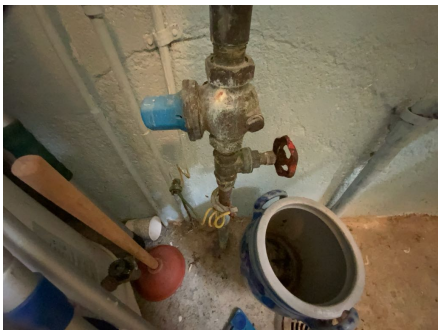

TG 3 Septiktank

Septiktanken er av ukjent type. Septikktank er fra 1979.

Vurdering av avvik:

- Mer enn halvparten av forventet brukstid er passert på septiktank.
- Kombinasjonen av anleggets alder og materiale tilsier at en må påregne umiddelbare tiltak.

Konsekvens/tiltak

- Det må påregnes etablering av annen avløpsløsning.

Basert på anlegget s alder må det påregnes utskifting av denne. Det kan forekomme at det vil være pålegg fra kommunen om utskifting til Biovacanlegg eller lignende som er mer miljøvennlig.

Kostnadsestimat: 50 000 - 100 000

Bygninger på eiendommen

Bod

Anvendelse

Byggeår
0

Kommentar

Standard

Vedlikehold

Beskrivelse
Enkel bod med plater på tak og yttervegger. Etablert rett på grunnforhold.

Bygget er ikke tilstandsvurdert ihht Forskrift til avhendingslova og NS3600. Dette er kun en enkel beskrivelse.

Konklusjon og markedsvurdering

Formål med takseringen: Salg

Hovedbyggets BRA/BRA-i	Markedsverdi
206 m²/162 m²	Kr 3 600 000
Enebolig: 2 Stuer, Kjøkken, 2 Bad, Gang, 3 Soverom, Entré, Trapperom, Vaskerom, 2 Bod, Garasje *Andre bygg:* Bod *Detaljert oppstilling over areal finnes i rapporten.*	Vurdering av hva verdien er i det åpne eiendomsmarkedet på vurderingstidspunkt. I tilfelle det er andel fellesgjeld/fellesformue, borett, bruksrett eller festet tomt, er det gjort fradrag/tillegg for dette. *Les mer om markedsverdi på siste side i rapporten.*

Teknisk verdi bygninger, med tomteverdi

Kr 3 600 000

Kostnaden ved å oppføre et tilsvarende bygg i henhold til dagens lovverk, med fradrag for utidsmessighet, elde, vedlikeholds mangler, gjenstående arbeider, tilstandssvekkelser og forskriftsmangler.

Les mer om teknisk verdi på siste side i rapporten.

Markedsverdi	**3 600 000**
Konklusjon markedsverdi	**3 600 000**

Markedsvurdering

Eiendommen ligger i et område med et velfungerende marked, og omsetningstiden ligger noe over landsgjennomsnittet. Det er sammenlignet omsetninger for tilsvarende eiendommer i området, som vist nedenfor. Markedsverdien er satt ut fra disse vurderingene.

Sammenlignbare salg

	EIENDOM	SALGSDATO	PRISANT	PRIS	FELLESGJ.	TOTALPRIS	M² PRIS
1	Blakerveien 284 ,1925 BLAKER 154 m² 1953 4 sov	09-06-2024	3 490 000	**3 490 000**		3 490 000	**22 662**
2	Toreidveien 119 ,1925 BLAKER 162 m² 1988 4 sov	15-02-2018	3 500 000	**3 500 000**		3 500 000	**21 605**
3	Toreidveien 21 ,1925 BLAKER 181 m² 1938 3 sov	03-04-2017	3 500 000	**3 800 000**		3 800 000	**20 994**
4	Toreidveien 113 ,1925 BLAKER 228 m² 1952 4 sov	05-06-2020	3 990 000	**3 600 000**		3 600 000	**15 789**

Om sammenlignbare salg

Utvalget er i utgangspunktet basert på likhetskriterier i forhold til den takserte boligen, men merk at det likevel kan være betydelige forskjeller i eksempel byggeår, arealer, soverom, beliggenhet, solforhold, utsyn mm. I tillegg vil det også kunne være store forskjeller i teknisk standard på de sammenlignbare boligene. Utvalget vil også kunne inneholde omsetningspriser som går vesentlig tilbake i tid. De ovennevnte forskjeller vil derfor være vurdert av takstmann og korrigert for i fastsettelsen basert på en skjønnsmessig vurdering av markedsverdi.

Beregninger

Årlige kostnader

Kommunale avgifter	Kr.		9 705
Sum Årlige kostnader (Avrundet)	**Kr.**		**9 500**

Teknisk verdi bygninger

Enebolig

Normale byggekostnader (utregnet som for nybygg)	Kr.		5 100 000
Fradrag (utidsmessighet, elde, vedlikeholdsmangler, gjenstående arbeider, svekkelser og forskriftsmangler)	Kr.	-	2 350 000
Sum teknisk verdi - Enebolig	Kr.		**2 750 000**

Bod

Normale byggekostnader (utregnet som for nybygg)	Kr.		
Fradrag (utidsmessighet, elde, vedlikeholdsmangler, gjenstående arbeider, svekkelser og forskriftsmangler)	Kr.	-	
Sum teknisk verdi - Bod	Kr.		
Sum teknisk verdi bygninger	**Kr.**		**2 750 000**

Tomteverdi

Tomteverdi er en beregnet verdi for tomten slik den fremstår på befaringstidspunktet. Tomteverdien består av normal tomtekostnad i det aktuelle området og en vurdert verdi for beliggenhet. Normal tomtekostnad fremkommer ved å beregne teknisk verdi for råtomt, infrastruktur på tomten samt opparbeiding / beplantning, arrondering av terrenget og markedstilpasning for beliggenhet.

Normal tomteverdi	Kr.		850 000
Beregnet tomteverdi	**Kr.**		**850 000**

Tomteverdi og teknisk verdi bygninger

Tomteverdi og teknisk verdi bygninger for det aktuelle takstobjektet (Avrundet)	**Kr.**		**3 600 000**

Arealer, byggetegninger og brannceller

Standard gjeldende fra 01.01.2024

Arealmålinger og arealoppsett er basert på Norsk standard 3940:2023 Areal- og volum-beregninger av bygninger. Arealet gjelder for tidspunktet da boligen ble målt

Hva er måleverdig areal?

Arealet i rommet må ha minst 1,90 m fri høyde over gulvet og minst bredde på 0,60 m. Et loft med skråtak vil for eksempel bare få registrert målbart areal der høyden er minst 1,90 m og bredden minst 0,60 m.Rommet må ha dør eller luke, og gangbart gulv.

Hva er bruksareal?

BRA = BRA-i + BRA-e + BRA-b

Bruksarealet for bygningen er bruttoarealet minus arealet som opptas av yttervegger.

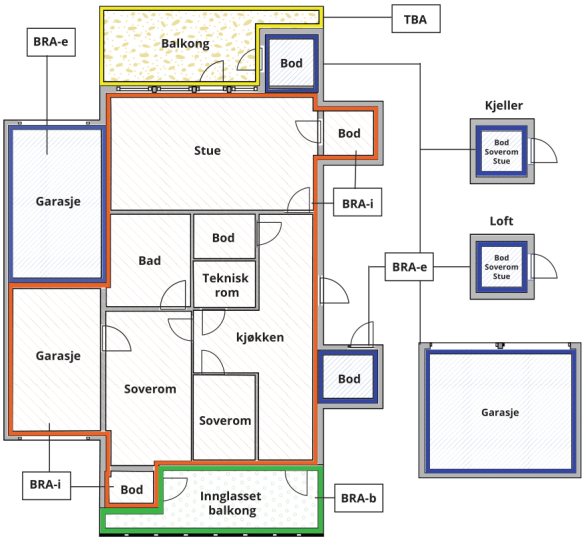

Carport og/eller garasjeplass i felles garasjeanlegg er ikke måleverdig areal

Internt bruksareal **(BRA-i)**	Arealet innenfor boenheten(e)
Eksternt bruksareal **(BRA-e)**	Arealet av alle rom utenfor boenheten(e) og som tilhører denne, slik som for eksempel boder
Innglasset balkong mv **(BRA-b)**	Arealet av innglasset balkong, veranda eller altan når denne er tilknyttet boenheten(e)
Terrasse- og balkongareal **(TBA)**	Arealet av terrasser, åpne balkonger og åpen altan tilknyttet boenheten(e)
Gulvareal **(GUA)**	Er sum av BRA (bruksareal) og ALH (areal med lav takhøyde). Areal med lav takhøyde (ALH) er ikke måleverdig areal, som skyldes skråtak og lav himlingshøyde. GUA kan opplyses i markedsføring der det er aktuelt for den konkrete boligen og kun sammen med BRA-i, for eksempel der gulvflaten har en verdi og har funksjon ved møblering og bruk av rommene. Ikke innredet areal som kaldloft, måles og oppgis normalt ikke.

Arealet kan ikke alltid fastsettes nøyaktig

Areal kan være komplisert eller umulig å måle opp nøyaktig fordi det er vanskelig å fastslå tykkelsen på innervegger, skjevheter i og utforming av bygningskonstruksjoner som karnapp, buer og vinkler som ikke er rette, åpne rom over flere etasjer og så videre.

Eiendommens markedsverdi kan ikke baseres på en matematisk beregning basert på antall kvadratmeter opplyst i rapporten. Opplysninger om areal kan altså ikke alene benyttes for å beregne eiendommens verdi.

Den bygningssakkyndige kan avdekke eventuelle bruksendringer og avvik i branncelleinndeling

Den bygningssakkyndige ser på byggetegninger hvis de er tilgjengelige og dette er en del av oppdraget,og vurderer bruken av boligen opp mot tegningene. Hvis den bygningssakkyndig avdekker at en bolig ikke ser ser ut til å være delt opp i brannceller etter kravene i byggteknisk forskrift på befaringstidspunktet, skal det opplyses om dette.

Reglene om bruksendring og brannceller kan være kompliserte. Søk videre faglige råd om rapporten ikke gir deg svar. Den bygningssakkyndige kan ikke vurdere og svare på alle spørsmål, og kan heller ikke vite om kommunen kan gi unntak for kravene som gjelder. Vil du vite mer?

Om brannceller

En branncelle er hele eller avgrensede deler av en bygning hvor en brann fritt kan utvikle seg uten at den kan spre seg til andre bygninger eller andre deler av bygningen i løpet av en fastsatt tid.

Om bruksendring

Bruksendring er å endre bruken av et rom fra en tillatt bruk til en annen. Dette kan kreve søknad og tillatelse, for eksempel hvis du endrer et rom fra bod til soverom eller arbeidsrom,eller hvis du endrer en bolig til to separate boliger.

Rom for varig opphold har krav til takhøyde, romstørrelse,rømningsvei og lysforhold som må være oppfylt. Du kan søke kommunen om unntak for kravene, men kan ikke regne med å få unntak for krav som går på helse og sikkerhet, for eksempel krav til rømningsvei.

Bruksendring som krever godkjenning, og som ikke er søkt bruksendret, er ulovlig. Kommunen kan etter plan- og bygningsloven kapittel 32 forfølge overtredelser. Kommunen kan pålegge deg å avslutte den ulovlige bruken, eventuelt å rette eller tilbakeføre rommet til godkjent bruk.

Arealer

Enebolig

Ny arealstandard

	Bruksareal BRA m²				
Etasje	**Internt bruksareal (BRA-i)**	**Eksternt bruksareal (BRA-e)**	**Innglasset balkong (BRA-b)**	**SUM**	**Terrasse- og balkongareal (TBA)**
1.Etasje	86			86	51
Underetasje	76	44		120	
SUM	**162**	**44**			**51**
SUM BRA	**206**				

Romfordeling

Etasje	**Internt bruksareal (BRA-i)**	**Eksternt bruksareal (BRA-e)**	**Innglasset balkong (BRA-b)**
1.Etasje	Stue, Kjøkken, Bad, Gang, Soverom, Soverom 2		
Underetasje	Entré, Trapperom, Soverom, Stue, Bad, Vaskerom, Bod, Bod 2	Garasje	

Kommentar

Lovlighet

Byggetegninger

Det foreligger godkjente og byggemeldte tegninger, men det er avvik fra disse.

Kommentar: Det er etablert dusj på opprinnelig toalettrom i underetasjen. Det er ikke søkt bruksendring fra toalettrom til bad for dette rommet.

Brannceller

Er det påvist synlige tegn på avvik i branncelleinndeling ut ifra dagens byggteknisk forskrift? ☐ Ja ☑ Nei

Nyere håndverkstjenester

Er det ifølge eier utført håndverkstjenester på boligen siste 5 år? ☐ Ja ☑ Nei

Krav for rom til varig opphold

Er det påvist avvik i forhold til rømningsvei, dagslysflate eller takhøyde? ☐ Ja ☑ Nei

Kommentar:

Bod

Romfordeling

Etasje	**Internt bruksareal (BRA-i)**	**Eksternt bruksareal (BRA-e)**	**Innglasset balkong (BRA-b)**
Etasje		Bod	

Total fordeling mellom P-ROM og S-ROM

Tabellen under viser fordelingen av P-ROM og S-ROM etter veiledningen til NS 3940: 2012. Dette er til informasjon og til sammenligning. Tallene er omtrentlige, kan avvik fra faktiske målinger og er ikke juridisk bindende

	P-ROM(m2)	S-ROM(m2)
Enebolig	142	64
Bod	0	0

Kommentar

Enebolig	Boder og garasje i underetasjen er benevnt som S-rom
Bod	

Nåmo Takst og Rådgivning AS
Unnarennet 18
0687 OSLO

Befarings - og eiendomsopplysninger

Befaring

Dato	Til stede	Rolle
18.2.2025	Øyvind Nåmo Rønning Sønn	Takstingeniør

Matrikkeldata

Kommune	gnr.	bnr.	fnr.	snr.	Areal	Kilde	Eieforhold
3205 LILLESTRØM	319	7		0	14247.9 m²	BEREGNET AREAL (Ambita)	Eiet

Adresse
Toreidveien 115/117

Hjemmelshaver
Olsen Gerd (BO)

Eiendomsopplysninger

Beliggenhet
Enebolig beliggende i landlige omgivelser med stor tomt på Blaker.

Adkomstvei
Skogsbilveg

Tilknytning vann
Eiendommen er tilknyttet privat vannforsyning via private stikkledninger. Det er ikke kjent om det er fra privat vannverk eller privat brønn.

Tilknytning avløp
Eiendommen har avløp via slamavskiller, med overløp til grøft e.l.

Regulering
Eiendommen ligger i et område avsatt til LNF-område i kommuneplanen (landbruk, natur, fritid).

Om tomten
Eiendommen ligger i relativt skrånende terreng. Tomten er opparbeidet med plen, beplanting og gruslagt gårdsplass.

Tinglyste/andre forhold
Tinglyste/andre forhold er ukjent

Siste hjemmelsovergang

Kjøpesum	År	Type
0	2015	Uskifte

Forsikring

Selskap	Avtalenr	Type	Forsikringssum	Årlig premie
Ikke opplyst				

Kommentar
Det forutsettes at eiendommen er forsikret.

Kilder og vedlegg

Dokumenter

Beskrivelse	Dato	Kommentar	Status	Sider	Vedlagt
Egenerklæring	06.02.2025	Detter er ett dødsbo og derfor ingen opplysning fra egenerklæring	Gjennomgått	3	Nei
Tegninger			Gjennomgått		Nei
Eiendomsverdi.no			Gjennomgått		Nei
Rekvirent			Gjennomgått		Nei
Vann- og avløpsverk			Gjennomgått		Nei
Situasjonskart			Gjennomgått		Nei
Brukstillat./ferdigatt.		Midlertidig brukstillatelse	Ikke gjennomgått		Nei
Grunnbokutskrift			Gjennomgått		Nei
Megler			Gjennomgått		Nei

Tilstandsrapportens avgrensninger

STRUKTUR•REFERANSENIVÅ•TILSTANDSGRADER

• Rapporten er basert på innholdskrav i Forskrift til avhendingslova (tryggere bolighandel). Formålet er å gi en tilstandsanalyse til bruk for den som bestiller og/eller i et salg til forbruker, og ikke for andre tredjeparter. Rapportens struktur, metode og begrepsbruk følger i hovedsak Norsk Standard NS 3600:2018 (Teknisk tilstandsanalyse ved omsetning av bolig), samt Takstbransjens retningslinjer for arealmåling når det gjelder fordeling mellom P-areal og S-areal.
• Tilbakeholdt eller uriktig informasjon som har betydning for vurderingen, er ikke bygningssakkyndiges ansvar. Rapporten beskriver avvik, altså en tilstand som er dårligere enn referansenivået. Rapporten framhever normalt ikke positive sider ved boligen ut over det som fremgår av tilstandsgradene.
• Tilstanden angis i rapporten og gir uttrykk for en gitt forventet tilstand blant annet vurdert ut fra alder og normal bruk slik:

i)**Tilstandsgrad 0, TG0:**Ingen avvik eller skader. I tillegg må bygningsdelen være tilnærmet ny, mindre enn 5 år, og det foreligger dokumentasjon på faglig god utførelse.

ii)**Tilstandsgrad 1, TG1:**Mindre avvik. Normal slitasje. Strakstiltak ikke nødvendig. TG1 kan gis når bygningsdelen er tilnærmet ny og det ikke foreligger dokumentasjon på faglig god utførelse.

iii)**Tilstandsgrad 2, TG2:**Vesentlige avvik, og mindre avvik som etter NS 3600 gir TG 2, men som ikke nødvendigvis krever umiddelbare tiltak. I denne rapporten kan TG2 i Rapportsammendrag være inndelt i TG2 som krever tiltak og de som ikke krever umiddelbare tiltak. Konstruksjonen har normalt enten feil utførelse, en skade eller symptomer på skade, sterk slitasje eller nedsatt funksjon. Vedlikehold eller tiltak trengs i nær fremtid, det er grunn til å varsle fare for skader på grunn av alder eller overvåke spesielt på grunn av fare for større skade eller følgeskade. For skjulte konstruksjoner vil alder i seg selv være et symptom som kan gi TG2. For synlige konstruksjoner kan alder sammen med andre symptomer og momenter gi TG2. Avvik under TG2 kan gis sjablongmessig anslag.

iv)**Tilstandsgrad 3, TG3:**Store eller alvorlige avvik. Kraftige symptomer på forhold som man må regne med trenger utbedring straks eller innen kort tid. Påvist funksjonssvikt eller sammenbrudd. Avvik under TG3 skal gis sjablongmessig anslag.

v)**Tilstandsgrad TGiU:**Ikke undersøkt/ikke tilgjengelig for undersøkelse.

• Ved TG0 og TG1 gis det normalt ingen begrunnelse for valg av tilstandsgrad, fordi bygningen eller bygningsdelen da bare har normal slitasje. For anbefalte tiltak ved TG2 og TG3 må bruker av rapporten vurdere om tiltakene er nødvendige og lønnsomme. Hva det vil koste å utbedre rom eller bygningsdeler er et sjablongmessig anslag basert på registrert avvik og angitte tiltak i rapporten. Anslaget er gitt på generelt grunnlag og basert på erfaringstall i seks intervaller, og kan ikke forveksles med en konkret vurdering og tilbud fra en entreprenør eller håndverker. Det må eventuelt innhentes tilbud for en nærmere undersøkelse, og konkret og nøyaktig vurdering av utbedringskostnad. Kostnader til ikke oppdagede avvik/utbedringer/feil kan forekomme. Utbedringskostnad avhenger av personlige preferanser og markedspris på materialer og tjenesteyter.

PRESISERINGER

• Avvik vurderes ut fra tekniske forskrifter på godkjenningstidspunktet for bygget. Noen bygningsdeler vurderes etter gjeldende teknisk forskrift på befaringstidspunktet. Dette gjelder blant annet:

i) Bad, vaskerom (våtrom)

ii) Forhold rundt brann, rømming, sikkerhet, for eksempel rekkverkshøyder/åpninger, ulovlige bruksendringer, brannceller mv.

• For skjulte konstruksjoner slik som vann og avløp uten dokumentasjon, er kvalitet og alder vurdert.

• Fastmonterte installasjoner, for eksempel innfelt belysning (downlights), demonteres ikke for å sjekke dampsperren bak. Dette av hensyn til bygningssakkyndiges kompetanse og risikoen for skade.

•Kontroll av fukt i konstruksjonen ved hulltaking i bad og vaskerom (våtrom), rom under terreng (kjelleretasje, underetasje og sokkeletasje) eller andre bygningsdeler skjer etter eiers aksept. Hulltaking av våtrom og rom under terreng kan unntaksvis unnlates, se Forskrift til Avhendingsloven.

• Kontroll av romfunksjoner for P-ROM utføres kun når det ikke foreligger godkjente og byggemeldte tegninger, eller når tegninger ikke stemmer med dagens bruk.

• Bygningssakkyndig gir en forenklet vurdering av brannteknikske forhold og elektriske installasjoner i boligen dersom det er mer enn fem år siden sist boligen hadde el-tilsyn. Bygningssakkyndig kan anbefale å konsultere offentlige myndigheter eller kvalifisert elektrofaglig fagperson ved behov for grundigere undersøkelser.

TILLEGGSUNDERSØKELSER

Etter avtale kan tilstandsanalysen utvides til også å omfatte tilleggsundersøkelser utover minimumskravet i forskriften.

BEFARINGEN

Rapporten gir en vurdering av byggverk og bygningsdeler som bygningssakkyndig har observert, og som fremkommer av Forskrift til avhendingsloven. Rapporten er likevel ingen garanti for at det ikke kan finnes skjulte feil, skader og mangler. NS 3600:2018 (Teknisk tilstandsanalyse ved omsetning av bolig) har undersøkelsesnivå fra 1 til 3, der undersøkelsesnivå 1 er det laveste og baseres på visuell observasjon. Rapporten baseres på undersøkelsesnivå 1 med få unntak (våtrom og rom under terreng). I praksis betyr dette at gjennomføringen av befaringen begrenses som følger:

• Det utføres kun visuelle observasjoner på tilgjengelige flater uten fysiske inngrep (f.eks. riving).

• Flater som er skjult av snø eller på annen måte ikke er tilgjengelig eller skjult, blir ikke kontrollert. Det foretas ikke funksjonsprøving av bygningsdeler, som isolasjon, piper, ventilasjon, el. anlegg, osv.

• Det gis ingen vurdering av boligens tilbehør, hvite- og brunevarer og annet inventar. Dette gjelder også integrert tilbehør.

• Inspisering av yttertak er basert på det som er synlig, normalt på innsiden fra loftet og utvendig fra stige/bakkenivå. Befaring av tak må være sikkerhetsmessig forsvarlig for å kunne gjennomføres.

• Stikkprøvetakninger er utvalgt tilfeldig og kan innebære kontroll under overflaten med spiss redskap eller lignende.

UTTRYKK OG DEFINISJONER

Tilstandsrapportens avgrensninger

• Tilstand: Byggverkets eller bygningsdelens tekniske, funksjonelle eller estetiske status på et gitt tidspunkt.

• Symptom: Observerbart forhold som gir indikasjon på hvilken tilstand et byggverk eller en bygningsdel befinner seg i. Benyttes ved beskrivelse av avvik.

• Skadegjørere: Zoologiske eller biologiske skadegjørere, i hovedsak råte, sopp og skadedyr.

• Fuktsøk: Overflatesøk med egnet søkeutstyr (fuktindikator) eller visuelle observasjoner.

• Fuktmåling: Måling av fuktinnhold i materiale eller i bakenforliggende konstruksjon ved bruk av egnet måleutstyr (blant annet hammerelektrode og pigger).

• Utvidet fuktsøk (hulltaking): Boring av hull for inspeksjon og fuktmåling i risikoutsatte konstruksjoner, primært i tilstøtende vegger til bad, utforede kjellervegger og eventuelt i oppforede kjellergulv.

• Normal slitasjegrad: Forventet nedsliting av materiale i overflaten som er basert på enkle visuelle observasjoner. Kan vurderes sammen med bygningsdelens alder.

• Forventet gjenværende brukstid: Anslått tid et byggverk eller en del av et byggverk fortsatt vil være tjenlig for sitt formål (NS3600, Termer og definisjoner punkt 3.9)

AREALBEREGNING FOR BOENHETER

• Areal fastsettes etter Forskrift til avhendingsloven og Norsk Standard 3940 Areal- og volum-beregninger av bygninger fra 2023.

• Areal oppgis i hele kvadratmeter i rapporten, og gjelder for det tidspunkt oppmålingen fant sted.

• Bruksareal (BRA) er det måleverdige arealet som er innenfor omsluttede vegger målt i gulvhøyde (bruttoareal minus arealet som opptas av yttervegger). I tillegg til gulvhøyde gjelder regler om fri bredde for at arealet skal være måleverdig, med betydning for BRA av for eksempel loft med skråtak. BRA består av internt bruksareal (BRA-i), eksternt bruksareal (BRA-e) og innglasset balkong mv (BRA-b). Terrasse- og balkongareal (TBA) opplyses der tilstandsrapporten skal benyttes i boligomsetningen og der det er aktuelt. I tillegg kan gulvareal (GUA) og areal med lav takhøyde (ALH) opplyses sammen med BRA der det er aktuelt og en del av oppdraget. Rom skal ha atkomst og gangbart gulv for å kunne regnes som BRA/måleverdig areal.

• Arealet måles og oppgis dersom arealet oppfyller krav til måleverdighet, slik som at arealet må ha minst en bredde på 0,6m og minst en høyde på 1,9 m osv. Et rom kan være i strid med teknisk forskrift og mangle godkjennelse hos kommunen for den aktuelle bruken, uten at dette får betydning for om arealet måles og oppgis i tilstandsrapporten. Når arealet måles tas det ikke hensyn til om arealet er lovlig oppført eller om bruken er lovlig, bruksendringer, lysforhold eller andre sikkerhetsmangler.

• Eiendommens markedsverdi kan ikke baseres på en rent matematisk beregning i forhold til antall kvadratmeter opplyst i rapporten. Opplysninger om areal kan altså ikke alene benyttes for beregning av eiendommens verdi.

• Rom som ligger utenfor boenheten, men som eier har påvist og/eller opplyst at tilhører boenheten, er oppmålt og inkludert i BRA-e. Det er ikke fremvist dokumentasjon på at rommet tilhører boenheten, med mindre dette er angitt særskilt. Rom utenfor boenheten kan omdisponeres av borettslaget/sameiet og dette kan påvirke boligens BRA. Vær oppmerksom på at NS 3940:2023 og eierseksjonsloven har ulik definisjon av fellesareal. Ved arealmåling gjelder NS 3940:2023 som definerer fellesareal slik: “Delen av bygning som brukes av to eller flere bruksenheter eller til bygningens forvaltning, drift eller vedlikehold.

• I en overgangsperiode skal rapporter som benyttes i boligomsetningen eller dersom det er en del av oppdraget også opplyse om fordelingen mellom P-ROM og S-ROM med utgangspunkt i definisjonene som fremkommer av veiledningen til Norsk Standard 3940 Areal- og volum-beregninger av bygninger fra 2012. Fordelingen mellom P-ROM og S-ROM er basert på veiledningen og bygningssakkyndiges eget skjønn. P-ROM er måleverdige rom som benyttes til kort eller langt opphold. S-ROM er måleverdige rom som benyttes til lagring, og tekniske rom. Bruken av et rom på befaringstidspunktet har betydning for om rommet defineres som P-ROM eller S-ROM. Dette betyr at rommet både kan være i strid med teknisk forskrift og mangle godkjennelse i kommunen for den aktuelle bruken, uten at dette vil få betydning for valg av arealkategori.

• Se øvrig informasjon om areal i rapporten, Norsk Standard 3940 (2012 og 2023) og veiledningen til disse.

PERSONVERN

iVerdi AS, bygningssakkyndig og takstforetaket behandler person-opplysninger som bygningssakkyndig trenger for å kunne utarbeide rapporten. Personvernerklæring med informasjon om bruk av personopplysninger og dine rettigheter finner du her
Personvernerklæring - iVerdi

DELING AV PERSONOPPLYSNINGER FOR TRYGGERE BOLIGHANDEL OG MULIG RESERVASJON

Norsk takst og deres samarbeidspartnere benytter personopplysninger fra rapporten for analyse- og statistikkformål, samt utvikling og drift av produkter og tjenester for takstbransjen og andre aktører i bolig-omsetningen. Les mer om dette og hvordan du kan reservere deg på https://www.norsktakst.no/norsk/om-norsk-takst/personvernerklaering/reservasjon/

Vendu lager en boliganalyse basert på opplysninger fra rapporten. Les mer om dette og hvordan du kan reservere deg her:
https://samtykke.vendu.no/GR3907

KLAGEORDNING FOR FORBRUKERE

Er du som forbruker misfornøyd med bygningssakkyndiges arbeid eller opptreden ved taksering av bolig eller fritidshus, se www.takstklagenemnd.no for mer informasjon