





Tilstandsrapport

-  Boligbygg med flere boenheter
-  Henckelmyra 10 , 3612 KONGSBERG
-  KONGSBERG kommune
-  # gnr. 8395, bnr. 6
-  # Andelsnummer 13

Markedsverdi

3 600 000

Sum areal alle bygg: BRA: 78 m² BRA-i: 73 m²



Befaringsdato: 10.12.2025

Rapportdato: 03.01.2026

Oppdragsnr.: 20256-1954

Referansenummer: CQ8654

Autorisert foretak: Reiersrud Eiendom AS

Sertifisert Takstingeniør: Jon August Reiersrud



Rapporten kan brukes i inntil ett år etter rapportdato, og kan ikke gjenbrukes ved flere boligsalg i denne perioden. Skjer det endringer, oppstår skader også videre på boligen, bør du som selger be om oppdatert rapport.

Norsk takst

Norsk takst er bransjeorganisasjonen for landets bygningssakkyndige og takstforetak, med om lag 1400 sertifiserte medlemmer fordelt på omtrent 1000 bedrifter. I boligomsetningen regnes takstrapportene som et helt avgjørende element i den informasjonen som gjøres tilgjengelig for kjøper. Årlig leverer medlemmene rundt 120.000 slike takster. Det gir unik oversikt over norske boliger, og bidrar til at alle oppdrag kan utføres med utgangspunkt i erfaringsbasert kvalitet.



Det stilles høye krav til utdanning, sertifisering og yrkesetikk. Norsk takst er opptatt av at boligomsetningen skal være trygg, og legger vekt på å opptre uavhengig av andre bransjeaktører. Bygningssakkyndige fakturerer sine tjenester uten hensyn til hvilken pris som oppnås, og skal heller ikke på annen måte ha noen egeninteresse knyttet til handelen.

Uavhengighet og god fagkunnskap har over tid bygget troverdighet og tillit. Både selger og kjøper skal kunne stole på bygningssakkyndiges vurderinger. For tilfeller der det likevel skulle oppstå misnøye med utført arbeid, har vi sammen med Forbrukerrådet etablert en klagenemnd.

Norsk takst har en sentral rolle i utviklingen av norske standarder, regler og profesjonsprinsipper, og representerer bransjen i alle relevante internasjonale fora. Dette sikrer at norske bygningssakkyndige tidlig kan tilpasse seg krav og bransjetrender fra utlandet, samtidig som takseringsfaget får en norsk stemme på verdensbasis. Organisasjonen bidrar i næringspolitisk sammenheng, og har vært en pådriver for å sikre at lover og regler gir trygghet for forbrukerne i boligomsetningen.

Reiersrud Eiendom AS

Reiersrud Eiendom AS har kontor i Øvre Eiker, og har Østlandet som nedslagsfelt.

Vi utfører blant annet:

- Bolig-/tomtetaksering
- Verdi-/tilstandsrapporter
- Skadetaksering
- Husinspeksjoner
- Bistand ved skader
- Ferdigbefaring av nybygg
- Arealmåling

Vi påtar oss også oppdrag som sakkyndige i spørsmål om eiendom og byggetekniske forhold.



Rapportansvarlig

Jon August Reiersrud

jon@reiersrudeiendom.no

920 59 703



Dette trenger du å vite om tilstandsrapporten



Hva er en tilstandsrapport?

En tilstandsrapport beskriver synlige skader/avvik eller tegn på skader/avvik på boligen. Rapporten fremhever vanligvis ikke positive egenskaper ved boligen.



Hva vurderer en bygningsakkyndig?

Den bygningsakkyndige vurderer boligen ut fra hva man kan forvente av en bygning av samme alder og type. Vurderingen gjøres som regel mot hvordan det var vanlig å bygge og regler som gjaldt da boligen ble oppført (søknadstidspunktet). Forhold som er vanlige for bygningens alder, slik som slitasje etter normal bruk regnes ikke som avvik.



Hva inneholder tilstandsrapporten?

Den bygningsakkyndige undersøker rom og bygningsdeler slik det kommer frem av [Forskrift til avhendingsloven](#). Tilstandsrapporten inneholder bare avvik som den bygningsakkyndige kan se eller kontrollere med enkle hjelpemidler. Det gjøres ikke nærmere undersøkelser slik som åpning av vegger eller andre bygningsdeler. I vegg mot våtrom og rom under terreng kan det borres et hull for å gjøre enkle undersøkelser slik som fuktsøk.

Når du kjøper en brukt bolig

Når du kjøper en brukt bolig, er det viktig å være oppmerksom på at dette ikke kan sammenlignes med å kjøpe en ny bolig. Måten boligen ble bygget på kan være annerledes enn i dag. Bygninger svekkes over tid, og utsettes for slitasje blant annet på grunn av bruk og vær og vind. Mange boliger fornyes helt eller delvis, noen i flere omganger, eller det oppføres tilbygg. Særlig for boliger som er pusset opp eller endret, er det viktig å merke seg at fornyelse av overflater ikke nødvendigvis betyr at bygningsdeler under er forbedret.

Vurdering mot byggregler

Den bygningsakkyndige vil vurdere boligen mot hvordan det var vanlig å bygge og regler som gjaldt på søknadstidspunktet. Den bygningsakkyndige ser etter avvik som har betydning for og som reduserer boligens funksjon og verdi, og som kommer frem av forskrift til avhendingslova.

Noen bygningsdeler og forhold vil den bygningsakkyndige vurdere mot dagens regelverk. Etter dagens regelverk vil disse kunne få TG2 eller TG3 uten at det nødvendigvis er krav om at avviket må utbedres. Dette kan gjelde sluk, tettesjikt og fall på bad og vaskerom, forhold som gjelder sikkerhet mot brann, rekkverk, trapper, osv.

Tilstandsrapporten beskriver ikke hele boligen

BYGNINGSSAKKYNDIGE SER FOR EKSEMPEL IKKE PÅ

- vanlig slitasje og normal vedlikeholdstilstand
- bagatellmessige forhold som ikke påvirker bygningens bruk eller verdi vesentlig
- etasjeskillere
- tilleggsbygg slik som garasje, bod, anneks, naust også videre
- utvendige trapper
- støttemurer
- skjulte installasjoner
- installasjoner utenfor bygningen
- full funksjonstesting av el- og VVS-installasjoner
- geologiske forhold og bygningens plassering på grunnen
- bygningens planløsning
- bygningens innredning
- løsløse slik som hvitevarer
- utendørs svømmebasseng og pumpeanlegg
- bygningens estetikk og arkitektur
- bygningens lovlighet (bortsett fra bruksendringer, brannceller og forhold som åpenbart kan påvirke helse, miljø og sikkerhet)
- fellesarealer (med mindre boligeier har vedlikeholdsplikt for fellesarealer og dette er kjent for bygningsakkyndig, eller fellesarealet har en særlig tilknytning til boligen).

© iVerdi 2023 © Norsk takst 2023

Malen til denne rapporten, inkludert standardtekstene fra Norsk takst, er vernet etter åndsverkloven og kan kun benyttes av medlemsforetakene i Norsk takst og av takstingeniører som er sertifisert i slikt foretak, samt av kunder hos iVerdi og studenter hos NEAK. For andre aktører er eksemplarframstilling av malen og standardtekster, som utskrift og annen kopiering til bruk som grunnlag for tilsvarende rapporter, bare tillatt når det er hjemlet i lov (kopiering til privat bruk, sitat o.l.) eller avtale med Norsk Takst ([Forside](#)) eller iVerdi ([Hjem-iVerdi](#)).

Utnyttelse i strid med lov eller avtale kan medføre erstatnings- og straffansvar.

Dette trenger du å vite om tilstandsrapporten

Tilstanden vurderes med ulike tilstandsgrader

Tilstanden gir uttrykk for en gitt forventet tilstand, blant annet vurdert ut fra alder og normal bruk. Ved Tilstandsgrad 0 (TG0) og Tilstandsgrad 1 (TG1) gir den bygningssakkyndige normalt ingen begrunnelse for valg av tilstandsgrad. Grunnen er at bygningen eller bygningsdelen da bare har normal slitasje. Ved skjulte konstruksjoner kan alder alene avgjøre tilstandsgrad. Når bygningssakkyndige anbefaler tiltak, for eksempel utbedringer, må brukeren av rapporten vurdere om tiltakene er nødvendige og lønnsomme.

Når den bygningssakkyndige velger tilstandsgrad, baseres vurderingen på faste kriterier som følger av gjeldende bransjestandard for Teknisk tilstandsanalyse ved omsetning av bolig og Forskrift til avhendingslova.



TILSTANDSGRAD 0, TG0: INGEN AVVIK

Bygningsdelen skal være tilnærmet ny, ikke vise tegn på slitasje og det skal være lagt frem dokumentasjon på faglig god utførelse. Det er ingen merknader til delen.



TILSTANDSGRAD 1, TG1: MINDRE AVVIK

Bygningsdelen skal bare ha normal slitasje, og straktiltak skal ikke anses som nødvendig. Graden kan også brukes når delen er ny, men der dokumentasjon på faglig god utførelse mangler.



TILSTANDSGRAD 2, TG2: VESENTLIGE AVVIK OG MINDRE AVVIK SOM ETTER NS 3600 GIR TG 2

Bygningsdelen skal enten ha feil utførelse, en skade eller symptomer på skade, sterk slitasje eller nedsatt funksjon. Graden gis når bygningsdelen trenger vedlikehold eller tiltak i nær fremtid. Graden skal også brukes når delen er gammel og det er grunn til å varsle om faren for skader på grunn av alderen, eller når det er grunn til å overvåke delen spesielt på grunn av fare for større skader eller følgeskader.



TILSTANDSGRAD 3, TG3: STORE ELLER ALVORLIGE AVVIK

Denne tilstandsgraden brukes ved kraftige tegn på forhold som man må regne med trenger utbedring straks eller innen kort tid. Det er påvist funksjonssvikt eller sammenbrudd.



IKKE UNDERSØKT/IKKE TILGJENGELIG FOR UNDERSØKELSE

Det kan være avvik/skader som ikke er avdekket.

Informasjon om utbedringskostnader

Utbedringskostnadene i rapporten er sjablongmessige anslag basert på observerte forhold som feil, skader eller uregelmessigheter, samt foreslåtte tiltak. Disse anslagene er veiledende, angis i fem intervaller, er basert på generelle erfaringstall, og må ikke forveksles med konkrete pristilbud fra håndverkere eller entreprenører. Faktiske kostnader kan variere betydelig, avhengig av individuelle valg, materialpriser og markedsforhold. For å få en nøyaktig vurdering av utbedringskostnadene anbefales ytterligere undersøkelser og innhenting av flere pristilbud fra kvalifiserte fagfolk. Slike anslag gis for TG3, der dette er mulig.



Tiltak under kr 20 000



Tiltak mellom kr 20 000 – 100 000



Tiltak mellom kr 100 000 – 200 000



Tiltak mellom kr 200 000 – 500 000



Tiltak over kr 500 000

Beskrivelse av eiendommen

Den besiktigede eiendommen er bestående av en selveierleilighet på ett plan. Leiligheten er oppført i 2020.

Leiligheten er beliggende i 1.etasje, og inneholder: Stue/kjøkken, 2 soverom, bad/vaskerom, entre, teknisk rom, bod med utvendig adkomst.

Det medfølger også carport.

Eiendommen er vurdert i den stand den var på befaringdagen. Tilstand på boligen ansees ut fra alder som normalt god. Det er kun registrert stedvis mindre avvik. Se rapportens punkter for nærmere beskrivelse. Oppgradering til ønsket tilstand og standard.

Det skal også nevnes at boligen var bebodd og fullt møblert ved befaring, med de begrensninger det innebærer for besiktigelsen.

Når det gjelder tilstanden for øvrig, henvises det til beskrivelse av de forskjellige bygningsdeler i rapporten. Eventuelt skader i konstruksjonen kan ikke avdekkes uten bygningsmessige inngrep. Hele rapporten må leses i sammenheng.

Boligbygg med flere boenheter - Byggeår: 2020

UTVENDIG

[Gå til side](#)

Taktekkingen er av papptekking.

Renner og nedløp er av plastbelagt stål fra byggeår, og takvannet ledes til rør i grunn/ terreng.

Veggene har bindingsverkskonstruksjon fra byggeår. Fasade/kledning har liggende bordkledning.

Takkonstruksjonen har sperrekonstruksjon.

Bygningen har malte trevinduer med 3-lags glass.

Boligen har inngangsdør av tre, fra byggeår.

Terrassedører av tre med isolerglass, fra byggeår.

Boligen har en terrasseplattning på 3m², med adkomst fra soverom/terreng. Terrassen er konstruert med trekonstruksjon.

Boligen har en takoverbygget terrasse på 15m², med adkomst fra stue/ terreng. Terrasse er konstruert med trekonstruksjon.

Tilstandsrapporten omhandler KUN innvendige forhold i leiligheten. Selve bygningens tilstand/ fellesarealer er ikke tilstandsvurdert. Utvendige forhold, og bygningen generelt sett er kun generelt vurdert. Det bør innhentes en tilstandsrapport for fellesdeler i bygget.

INNVENDIG

[Gå til side](#)

Innvendig er det gulv av parkett, belegget og fliser.

Veggene har malte plater, fliser.

Innvendige tak har malte plater.

Etasjeskiller er av trebjelkelag. Gulv mot grunn er av støpt betong.

Bygget er utført med forskriftsmessig radonsperre og dokumentasjon foreligger.

Boligen har isolert stålpipeline og vedovn.

Innvendig har boligen malte glatte speil dører.

VÅTROM

[Gå til side](#)

Bad/vaskerom:

Aktuell byggeforskrift er teknisk forskrift 2017.

Veggene har fliser.

Taket er malt.

Gulvet er flislagt. Rommet har elektriske varmekabler.

Det er plastsluk og smøremembran.

Rommet har innredning med nedfelt servant, veggmontert toalett, dusjvegger/hjørne og opplegg for vaskemaskin.

Det er balansert ventilasjon.

KJØKKEN

[Gå til side](#)

Kjøkkenet er fra byggeår, og har en åpen løsning mot stue.

Himling er belagt med malte plater.

Vegger er belagt med malte plater.

Gulv er belagt med parkett.

Kjøkkeninnredningen har glatte fronter, laminert benkeplate, vaskekum, nedfelt komfyrtopp, ventilator, stekeovn, oppvaskmaskin, kjøøl/frys.

Det er kjøkkenventilator med avtrekk ut.

TEKNISKE INSTALLASJONER

[Gå til side](#)

VVS:

Innvendige vannledninger er av plast (rør i rør). Det er ikke besiktiget i rørskap. Skap var avlåst ved befaring.

Det er avløpsrør av plast.

Ventilasjon:

Boligen har balansert ventilasjon.

Varmtvannsbereder:

Boligen har en varmtvannsbereder plassert på bod.

Fabrikkår: 2020

Volum: 200 liter.

El-anlegg:

Boligen har et skjult el-anlegg med automatsikringer. Sikringskapet er plassert i i teknisk rom.

TOMTEFORHOLD

[Gå til side](#)

Det er byggegrunn av sprengsteinsfylling.

Beskrivelse av eiendommen

Bygningen antas å være oppført på støpte fundamenter.

Eiendommen er beliggende på en relativt flat tomt.

Markedsvurdering

Totalt Bruksareal	78 m ²
Totalt Bruksareal for hoveddel	78 m ²
Totalpris	3 500 000

Arealer

[Gå til side](#)

Befaring - og eiendomsopplysninger

[Gå til side](#)

Tomteverdi og teknisk verdi bygninger 3 600 000

Forutsetninger og vedlegg

[Gå til side](#)

Lovlighet

[Gå til side](#)

Boligbygg med flere boenheter

- Det foreligger godkjente og byggemeldte tegninger, som stemmer med dagens bruk

Sammendrag av boligens tilstand

Fordeling av tilstandsgrader

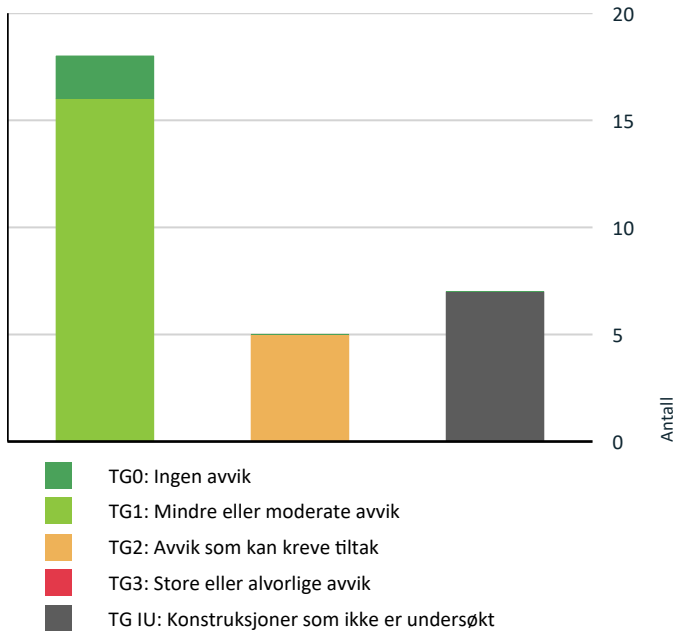

Spesielt for dette oppdraget/rapporten

Det legges til grunn for rapporten at søknadspliktige arbeider utover nevnte avvik, er byggesøkt og godkjent av kommunen. Selv om det generelt sett er gitt ferdigattest på en bolig, kan det være endringer på boligen som ikke er fanget opp av denne. Det anbefales å sette seg inn i bestemmelsene for eiendommen/området, samt kommunens info om eiendommen, og sammenligne disse med faktiske forhold. Det anbefales også alltid å lese eiers egenerklæring.

En tilstand på en bygningsdel henger veldig ofte sammen med andre forhold og bygningsdeler. Hele rapporten MÅ derfor leses i sammenheng.

Utvendige konstruksjoner er besiktiget fra bakkenivå, om ikke noe annet er beskrevet.

Det anbefales å innhente siste godkjente byggetegninger, og kontrollere disse grundig mot bruk/ innredning av rom.

Tilstandsrapporten er stikkprøve basert. Benevnte avvik er eksempler. Det kan derfor være avvik som ikke er konkret nevnt, eller avdekket.

Utbedring til ønsket tilstand og standard må påregnes.

Estimerte kostnader er kun et svært enkelt anslag, og er ikke et endelig estimat. Ønsket tilstand/standard og omfanget av behovet for utbedringer er avgjørende. Endelige kostnader vil avgjøres av ytterligere undersøkelser, og behov for utbedringer.

Tilstandsrapporten omhandler kun innvendige forhold i leiligheten. Selve bygningens tilstand/ fellesarealer er ikke tilstandsvurdert. Utvendige forhold, og bygningen generelt sett er kun generelt vurdert. Det bør innhentes en tilstandsrapport for fellesdeler i bygget.

Oppsummering av avvik

Vil du vite mer? Se på rommet eller bygningsdelen senere i rapporten.

Boligbygg med flere boenheter

! TG IU KONSTRUKSJONER SOM IKKE ER UNDERSØKT

- ! Utvendig > Taktekking [Gå til side](#)
- ! Utvendig > Nedløp og beslag [Gå til side](#)
- ! Utvendig > Takkonstruksjon/Loft [Gå til side](#)
- ! Utvendig > Andre utvendige forhold [Gå til side](#)
- ! Tomteforhold > Grunnmur og fundamenter [Gå til side](#)
- ! Tomteforhold > Terrengforhold [Gå til side](#)

Sammendrag av boligens tilstand

 **Våtrom > 1.etasje > Bad/vaskerom > Tilliggende konstruksjoner våtrom** [Gå til side](#)

 **TG 2 AVVIK SOM KAN KREVE TILTAK**

 **Utvendig > Veggkonstruksjon** [Gå til side](#)

 **Innvendig > Overflater** [Gå til side](#)

 **Innvendig > Etasjeskille/gulv mot grunn** [Gå til side](#)

 **Tekniske installasjoner > Vannledninger** [Gå til side](#)

 **Tekniske installasjoner > Elektrisk anlegg** [Gå til side](#)

Tilstandsrapport

BOLIGBYGG MED FLERE BOENHETER



Byggeår
2020

Kommentar
Byggeår er hentet fra
Eiendomsverdi.no

Anvendelse
Andelsleilighet

Standard
Normal standard på bygget ut ifra alder/konstruksjon - jamfør beskrivelse under konstruksjoner.

Vedlikehold
Bygget er normalt vedlikeholdt.

UTVENDIG

TG IU **Taktekking**

Punktet må sees i sammenheng med Takkonstruksjon/Loft

Taktekkingen er av papptekking. Taket er besiktiget fra bakkenivå.

Bygningens taktekking er ikke nærmere tilstandsvurdert.

TG IU **Nedløp og beslag**

Renner og nedløp er av plastbelagt stål fra byggeår, og takvannet ledes til rør i grunn/terreng.

Bygningens takrenner nedløp og beslag er ikke nærmere tilstandsvurdert.

TG 2 **Veggkonstruksjon**

Veggene har bindingsverkskonstruksjon fra byggeår. Fasade/kledning har liggende bordkledning.

Bygningens veggkonstruksjoner og fasade er ikke nærmere tilstandsvurdert.

Vurdering av avvik:
• Det er avvik:

Det skal nevnes at det er registrert at vann kommer ut ved kledningen under overliggende balkong. Trolig utettheter i fasade. Må undersøkes nærmere.

Konsekvens/tiltak

• Tiltak:

Det bør gjennomføres nærmere undersøkelser for å avdekke årsaken til vanninntrengningen ved kledningen under balkongen.

Utettheter i fasaden kan føre til fuktskader og redusert levetid på konstruksjonen dersom tiltak ikke iverksettes.

Endelige kostnader vil avhenge av omfanget av nødvendige utbedringer og ønsket standard.



TG IU **Takkonstruksjon/Loft**

Punktet må sees i sammenheng med Taktekking

Takkonstruksjonen har sperrekonstruksjon.

Takkonstruksjonen er ikke nærmere tilstandsvurdert.

Tilstandsrapport

TG 1 Vinduer

Bygningen har malte trevinduer med 3-lags glass.

Vinduene fremsto i normalt god stand med hensyn til alder ved befaring.

TG 1 Dører

Boligen har inngangsdør av tre, fra byggeår.
Terrassedører av tre med isolerglass, fra byggeår.

Dørene fremstår i normalt god stand, ihht alder.



TG 1 Balkonger, terrasser og rom under balkonger

Boligen har en terrasseplattning på 3m², med adkomst fra soverom/terreng.

Terrassen er konstruert med trekonstruksjon.

Normalt god tilstand på synlige overflater, men noe vanlig vedlikehold bør påregnes.

TG 1 Balkonger, terrasser og rom under balkonger - 2

Boligen har en takoverbygget terrasse på 15m², med adkomst fra stue/terreng. Terrasse er konstruert med trekonstruksjon.

Normalt god tilstand på synlige overflater, men noe vanlig vedlikehold bør påregnes. Se avdekket avvik under punkt veggkonstruksjon.

TG IU Andre utvendige forhold

Tilstandsrapporten omhandler KUN innvendige forhold i leiligheten. Selve bygningens tilstand/ fellesarealer er ikke tilstandsvurdert. Utvendige forhold, og bygningen generelt sett er kun generelt vurdert. Det bør innhentes en tilstandsrapport for fellesdeler i bygget.

INNVENDIG

TG 2 Overflater

Innvendig er det gulv av parkett, belegg og fliser.
Veggene har malte plater, fliser.
Innvendige tak har malte plater.

Innvendige overflater fremstår hovedsakelig i normalt god stand med tanke på alder.

Det skal nevnes at boligen var bebodd og fullt møblert ved befaring, med de klare begrensninger det innebærer for besiktigelsen.

Vurdering av avvik:

- Det er avvik:

Stedvis skader/ slitasje på overflater.
Det er registrert stedvis «bom» i fliser.

Konsekvens/tiltak

- Tiltak:

Når boligen er tømt og ryddet, bør det foretas en helhetlig vurdering av overflatens tilstand og slitasjegrad.

Kostnader til nødvendige utbedringer og ønsket standardheving må påregnes.

Skader og slitasje på overflater, samt bom i fliser, kan medføre økt risiko for ytterligere forringelse, løs flis eller skader over tid.

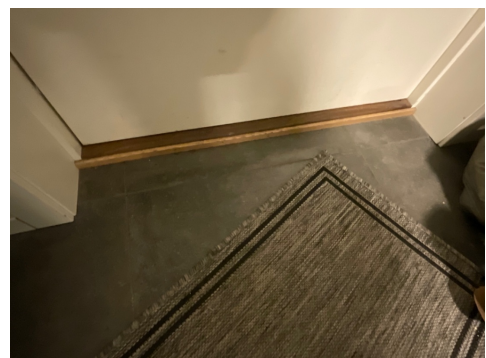

Tilstandsrapport



TG 2 Etasjeskille/gulv mot grunn

Etasjeskiller er av trebjelkelag. Gulv mot grunn er av støpt betong.

Vurdering av avvik:

- Målt høydeforskjell på mellom 10 - 20 mm innenfor en lengde på 2 meter. Tilstandsgrad 2 gis med bakgrunn i standardens krav til godkjente måleavvik.

Målinger er tatt ved stikkprøver i en møblert bolig.

Konsekvens/tiltak

- For å få tilstandsgrad 0 eller 1 må høydeforskjeller rettes opp. Det vil imidlertid sjelden være økonomisk rasjonelt som et enkeltstående tiltak i en bolig som dette. Dersom boligen en gang skal renoveres, kan man vurdere slike tiltak.

TG 0 Radon

Bygget er utført med forskriftsmessig radonsperre og dokumentasjon foreligger.

TG 1 Pipe og ildsted

Boligen har isolert stålpipen og vedovn.

TG 1 Innvendige dører

Innvendig har boligen malte glatte speil dører.

Dører fremstår i normalt god stand ihht alder.

VÅTROM

1. ETASJE > BAD/VASKEROM

Generell

Aktuell byggeforskrift er teknisk forskrift 2017. Dokumentasjon: ingen dokumentasjon.

1. ETASJE > BAD/VASKEROM

TG 1 Overflater vegger og himling

Veggene har fliser. Taket er malt.

1. ETASJE > BAD/VASKEROM

TG 1 Overflater Gulv

Gulvet er flislagt. Rommet har elektriske varmekabler.

1. ETASJE > BAD/VASKEROM

TG 1 Sluk, membran og tettesjikt

Det er plastsluk og smøremembran med dokumentert utførelse (ferdigattest).



1. ETASJE > BAD/VASKEROM

TG 1 Sanitærutstyr og innredning

Rommet har innredning med nedfelt servant, veggmontert toalett, dusjvegger/hjørne og opplegg for vaskemaskin.

1. ETASJE > BAD/VASKEROM

TG 1 Ventilasjon

Det er balansert ventilasjon.

1. ETASJE > BAD/VASKEROM

TG IU Tilliggende konstruksjoner våtrom

Boligen er nylig oppført. Hulltaking er derfor ikke foretatt.

KJØKKEN

1. ETASJE > STUE/KJØKKEN

TG 1 Overflater og innredning

Tilstandsrapport

Kjøkkenet er fra byggeår, og har en åpen løsning mot stue.

Himling er belagt med malte plater.
Vegger er belagt med malte plater.
Gulv er belagt med parkett.

Kjøkkeninnredningen har glatte fronter, laminert benkeplate, vaskekum, nedfelt komfyrtopp, ventilator, stekeovn, oppvaskmaskin, kjøøl/frys.

1. ETASJE > STUE/KJØKKEN

TG 1 Avtrekk

Det er kjøkkenventilator med avtrekk ut.

TEKNISKE INSTALLASJONER

TG 2 Vannledninger

Innvendige vannledninger er av plast (rør i rør). Det er ikke besiktiget i rørskap. Skap var avlåst ved befaring.

For VVS-sanitærutstyr er dette kun en enkel overflatebeskrivelse, ingen tilstandsbeskrivelse. Røropplegget er derfor ikke faglig vurdert

Vurdering av avvik:

- Det er avvik:

Det er ikke besiktiget i rørskap. Skap var avlåst ved befaring

Konsekvens/tiltak

- Tiltak:

Det bør fremskaffes nøkkel til skapet slik at det kan gjennomføres jevnlig kontroll og tilstandsvurdering av røropplegget.
Manglende tilgang til rørskapet medfører usikkerhet om tilstanden på installasjonen, noe som kan øke risikoen for uoppdagede lekkasjer eller skader.



TG 1 Avløpsrør

Det er avløpsrør av plast.

For VVS-sanitærutstyr er dette kun en enkel overflatebeskrivelse, ingen tilstandsbeskrivelse. Røropplegget er derfor ikke faglig vurdert

TG 1 Ventilasjon

Boligen har balansert ventilasjon.

Ventilasjonen vurderes å fungere til sin hensikt. Det er ikke opplyst om feil.

Videre vedlikehold og service må påregnes.



TG 1 Varmtvannstank

Varmtvannsbereder:

Boligen har en varmtvannsbereder plassert på bod.

Fabrikkår: 2020

Volum: 200 liter.

Varmtvannsbereder er ikke teknisk vurdert av undertegnede og må eventuelt gjøres av autorisert fagpersonell. Fabrikkår vil normalt være vurderingskriterium for forventet levetid.



TG 2 Elektrisk anlegg

Tilstandsrapport

Dette er en forenklet kontroll begrenset til de spørsmål og undersøkelser som forskrift til avhendingslova (tryggere bolighandel) § 2-18 inneholder. Dette kan ikke sammenlignes med en kontroll utført av offentlig myndighet (Det lokale eltilsyn) eller registrert elektrovirksomhet, og en bygnings sakkyndig har verken kompetanse eller lov til å foreta en slik kontroll.

Tilstandsgraden er vurdert ut fra den forenklete og begrensede kontrollen som forskriften inneholder. El-anlegget kan ha feil og mangler som en slik forenklet undersøkelse ikke vil avdekke. Vær derfor oppmerksom på denne risikoen, og søk videre veiledning eller få en fullstendig kontroll utført av registrert elektrovirksomhet.

Boligen har et skjult el-anlegg med automatsikringer. Sikringsskapet er plassert i i teknisk rom.

For el-anlegget er dette kun en enkel beskrivelse, ingen tilstandsbeskrivelse. Det elektriske anlegget er derfor ikke faglig vurdert.

Inntak og sikringskap

1. Foreta en helhetsvurdering av det elektriske anlegget, dets alder, allmenne tilstand og fare for liv og helse. Bør det elektriske anlegget ha en utvidet el-kontroll?
Ja Det anbefales el-sjekk da det er mer enn 5 år siden forrige sjekk. Endelige kostnader vil avgjøres av ytterligere undersøkelser, og behov for utbedringer.



Utstyr for varsling og slukking av brann

Dette er en forenklet kontroll begrenset til de spørsmål som fremkommer under. Tilstandsgraden er basert på retningslinjer til disse spørsmålene i bransjestandarden NS3600. Dette kan ikke sammenlignes med en fullstendig kontroll av branntekniske forhold av offentlig myndighet, eller en vurdering av boligens branntekniske forhold eller prosjektering fra en rådgiver med spesialkompetanse. En bygnings sakkyndig har verken kompetanse til å gi slik veiledning eller lov til å foreta en slik kontroll.

Tilstandsgraden er vurdert ut fra den forenklete og begrensede kontrollen. Det kan være feil og mangler om branntekniske forhold som en slik forenklet undersøkelse ikke vil avdekke. Vær derfor oppmerksom på denne risikoen, og søk videre veiledning eller rådgivning.

1. Er det mangler for brannslukningsutstyr i boligen iht. forskriftskrav på søknadstidspunktet, men minst Byggeforskrift 1985?
Nei

2. Er det skader på brannslukkingsutstyr eller er apparatet eldre enn 10 år?
Nei
3. Er det mangler på røykvarsler i boligen iht. forskriftskrav på søknadstidspunktet, men minst Byggeforskrift 1985?
Nei
4. Er det skader på røykvarslere?
Nei

TOMTEFORHOLD

Byggegrunn

Det er byggegrunn av sprengsteinsfylling.

Grunnmur og fundamenter

Bygningen antas å være oppført på støpte fundamenter.

Bygningens fundamenter og grunnmur er ikke nærmere tilstandsvurdert.

Terrengforhold

Eiendommen er beliggende på en relativt flat tomt.

Konklusjon og markedsvurdering

Hovedbyggets BRA/BRA-i

78 m²/73 m²

Boligbygg med flere boenheter : Stue/kjøkken, Bad/vaskerom, 2 Soverom, Entré, Teknisk rom, Bod

Detaljert oppstilling over areal finnes i rapporten.

Markedsverdi

Kr 3 600 000

Vurdering av hva verdien er i det åpne eiendomsmarkedet på vurderingstidspunkt. I tilfelle det er andel fellesgjeld/fellesformue, boret, bruksrett eller festet tomt, er det gjort fradrag/tillegg for dette.

Les mer om markedsverdi på siste side i rapporten.

Teknisk verdi andelsbolig

Kr 3 600 000

Kostnaden ved å oppføre et tilsvarende bygg i henhold til dagens lovverk, med fradrag for utidsmessighet, elde, vedlikeholds mangler, gjenstående arbeider, tilstandssvekkelser og forskriftsmangler.

Les mer om teknisk verdi på siste side i rapporten.

Markedsverdi		3 500 000
Tillegg for andel fellesformue	+	103 826
Konklusjon markedsverdi		3 600 000

Markedsvurdering

Eiendommen ligger i et område med et velfungerende marked, og omsetningstiden på eiendommene er vanligvis kort. Det er sammenlignet omsetninger for tilsvarende eiendommer i området. Markedsverdien er satt ut fra disse vurderingene.

Beregninger

Årlige kostnader

Felleskostnader borettslag	Kr.	51 552
Sum Årlige kostnader (Avrundet)	Kr.	51 500

Teknisk verdi bygninger

Boligbygg med flere boenheter

Normale byggekostnader (utregnet som for nybygg)	Kr.	2 800 000
Fradrag (utidsmessighet, elde, vedlikeholdsmangler, gjenstående arbeider, svekkelser og forskriftsmangler)	Kr.	- 100 000
Sum teknisk verdi - Boligbygg med flere boenheter	Kr.	2 700 000

Sum teknisk verdi bygninger

Kr. 2 700 000

Tomteverdi

Tomteverdi er en beregnet verdi for tomten slik den fremstår på befaringstidspunktet. Tomteverdien består av normal tomtekostnad i det aktuelle området og en vurdert verdi for beliggenhet. Normal tomtekostnad fremkommer ved å beregne teknisk verdi for råtomt, infrastruktur på tomten samt opparbeiding / beplantning, arrondering av terrenget og markedstilpasning for beliggenhet.

Normal tomteverdi	Kr.	900 000
Beregnet tomteverdi	Kr.	900 000

Tomteverdi og teknisk verdi bygninger

Tomteverdi og teknisk verdi bygninger for det aktuelle takstobjektet (Avrundet)	Kr.	3 600 000
--	------------	------------------

Arealer, byggetegninger og brannceller

Standard gjeldende fra 01.01.2024

Arealmålinger og arealoppsett er basert på Norsk standard 3940:2023 Areal- og volum-beregninger av bygninger. Arealet gjelder for tidspunktet da boligen ble målt

Hva er måleverdig areal?

Arealet i rommet må ha minst 1,90 m fri høyde over gulvet og minst bredde på 0,60 m. Et loft med skråtak vil for eksempel bare få registrert målbart areal der høyden er minst 1,90 m og bredden minst 0,60 m. Rommet må ha dør eller luke, og gangbart gulv.

Hva er bruksareal?

$$\text{BRA} = \text{BRA-i} + \text{BRA-e} + \text{BRA-b}$$

Bruksarealet for bygningen er bruttoarealet minus arealet som optas av yttervegger.



Carport og/eller garasje plass i felles garasjeanlegg er ikke måleverdig areal

Internt bruksareal (BRA-i)	Arealet innenfor boenheten(e)
Eksternt bruksareal (BRA-e)	Arealet av alle rom utenfor boenheten(e) og som tilhører denne, slik som for eksempel boder
Innglasset balkong mv (BRA-b)	Arealet av innglasset balkong, veranda eller altan når denne er tilknyttet boenheten(e)
Terrasse- og balkongareal (TBA)	Arealet av terrasser, åpne balkonger og åpen altan tilknyttet boenheten(e)

Gulvareal (GUA) Er sum av BRA (bruksareal) og ALH (areal med lav takhøyde).
Areal med lav takhøyde (ALH) er ikke måleverdig areal, som skyldes skråtak og lav himlingshøyde.

GUA kan opplyses i markedsføring der det er aktuelt for den konkrete boligen og kun sammen med BRA-i, for eksempel der gulvflaten har en verdi og har funksjon ved møblering og bruk av rommene. Ikke innredet areal som kaldloft, måles og oppgis normalt ikke.

Arealet kan ikke alltid fastsettes nøyaktig

Areal kan være komplisert eller umulig å måle opp nøyaktig fordi det er vanskelig å fastslå tykkelsen på innervegger, skjeheter i og utforming av bygningskonstruksjoner som karnapp, buer og vinkler som ikke er rette, åpne rom over flere etasjer og så videre.

Eiendommens markedsverdi kan ikke baseres på en matematisk beregning basert på antall kvadratmeter opplyst i rapporten. Opplysninger om areal kan altså ikke alene benyttes for å beregne eiendommens verdi.

Den bygningsakkyndige kan avdekke eventuelle bruksendringer og avvik i branncelleinndeling

Den bygningsakkyndige ser på byggetegninger hvis de er tilgjengelige og dette er en del av oppdraget, og vurderer bruken av boligen opp mot tegningene. Hvis den bygningsakkyndige avdekker at en bolig ikke ser ut til å være delt opp i brannceller etter kravene i byggt teknisk forskrift på befaringstidspunktet, skal det opplyses om dette.

Reglene om bruksendring og brannceller kan være kompliserte. Søk videre faglige råd om rapporten ikke gir deg svar. Den bygningsakkyndige kan ikke vurdere og svare på alle spørsmål, og kan heller ikke vite om kommunen kan gi unntak for kravene som gjelder. [Vil du vite mer?](#)

Om brannceller

En branncelle er hele eller avgrensede deler av en bygning hvor en brann fritt kan utvikle seg uten at den kan spre seg til andre bygninger eller andre deler av bygningen i løpet av en fastsatt tid.

Om bruksendring

Bruksendring er å endre bruken av et rom fra en tillatt bruk til en annen. Dette kan kreve søknad og tillatelse, for eksempel hvis du endrer et rom fra bod til soverom eller arbeidsrom, eller hvis du endrer en bolig til to separate boliger.

Rom for varig opphold har krav til takhøyde, romstørrelse, rømningsvei og lysforhold som må være oppfylt. Du kan søke kommunen om unntak for kravene, men kan ikke regne med å få unntak for krav som går på helse og sikkerhet, for eksempel krav til rømningsvei.

Bruksendring som krever godkjenning, og som ikke er søkt bruksendret, er ulovlig. Kommunen kan etter plan- og bygningsloven kapittel 32 forfølge overtredelser. Kommunen kan pålegge deg å avslutte den ulovlige bruken, eventuelt å rette eller tilbakeføre rommet til godkjent bruk.

Arealer

Boligbygg med flere boenheter

Etasje	Bruksareal BRA m ²			SUM	Terrasse- og balkongareal (TBA)
	Internt bruksareal (BRA-i)	Eksternt bruksareal (BRA-e)	Innglasset balkong (BRA-b)		
1.etasje	73	5		78	18
SUM	73	5			18
SUM BRA	78				

Romfordeling

Etasje	Internt bruksareal (BRA-i)	Eksternt bruksareal (BRA-e)	Innglasset balkong (BRA-b)
1.etasje	Stue/kjøkken, bad/vaskerom, soverom 1, soverom 2, entré, teknisk rom	Bod	

Kommentar

Arealene er basert på plassmålinger beregnet med utgangspunkt fra Takstbransjens retningslinjer for arealmåling. Det gjøres spesielt oppmerksom på at kravene i Byggeforskriftene ikke er sammenfallende med kravene i retningslinjene, og at det derfor kan forekomme forskjeller på hva som defineres som målbart areal. Målbart areal etter Takstbransjens retningslinjer for arealmåling betyr derfor nødvendigvis ikke at arealene er godkjent hos bygningsmyndighetene. Det kan forekomme avvik ihht krav til rom for varig opphold. Romfordelingen er kun beskrevet ihht bruken/tenkt bruk ved befaring, og hensyntar ikke eventuelle avvik fra gjeldene byggeforskrift.

Definisjon av de ulike rom, og fordelingen av disse som P-rom/ S-rom, vil kunne endre seg etter den til enhver tids bruk.

Det anbefales å innhente siste godkjente byggetegninger, og kontrollere disse mot bruk/ innredning av rom. Bruksarealet er målt.

Lovlighet

Byggetegninger

Det foreligger godkjente og byggemeldte tegninger, som stemmer med dagens bruk

Brannceller

Er det påvist synlige tegn på avvik i branncelleinndeling ut ifra dagens byggteknisk forskrift?

Ja Nei

Nyere håndverkstjenester

Er det ifølge eier utført håndverkstjenester på boligen siste 5 år?

Ja Nei

Kommentar: Bygget er oppført.

Krav for rom til varig opphold

Er det påvist avvik i forhold til rømningsvei, dagslysflate eller takhøyde?

Ja Nei

Total fordeling mellom P-ROM og S-ROM

Tabellen under viser fordelingen av P-ROM og S-ROM etter veiledningen til NS 3940: 2012. Dette er til informasjon og til sammenligning. Tallene er omtrentlige, kan avvike fra faktiske målinger og er ikke juridisk bindende.

	P-ROM(m2)	S-ROM(m2)
Boligbygg med flere boenheter	69	9

Befarings - og eiendomsopplysninger

Befaring

Dato	Til stede	Rolle
10.12.2025	Jon August Reiersrud	Takstingeniør
	Sebastian Waage Haugen	Kunde

Matrikkeldata

Kommune	gnr.	bnr.	fnr.	snr.	Areal	Kilde	Eieforhold
3303 KONGSBERG	8395	6		0	7380.6 m ²	BEREGNET AREAL (Ambita)	Ikke relevant

Adresse

Henckelmyra 10

Hjemmelshaver

Henckeltunet Vest Borettslag

Andelsobjekt

Org.nr.	Leil. nr.	Forretningsfører	Eier av adkomstdokumenter
924620366			Haugen Kristine Langedok, Haugen Sebastian Waage

Innskudd, pålydende mm

Andelsnummer	Opprinnelig innskudd	Andel fellesformue
13	1 034 400	103 826

Eiendomsopplysninger

Beliggenhet

Eiendommen ligger i et nytt og populært boligområde på Gamlegrendåsen nord. Umiddelbar nærhet til skog og friområder med lysløype og stort utvalg av turstier. Kort vei til skole, barnehage og dagligvarebutikk. Gang- og sykkelvei samt bussforbindelse til Kongsberg sentrum med alle dets fasiliteter

Adkomstvei

Eiendommen har adkomst via offentlig veg eller gate.

Tilknytning vann

Eiendommen er tilknyttet offentlig vannforsyning via private stikkledninger.

Tilknytning avløp

Eiendommen er tilknyttet offentlig avløpsnett via private stikkledninger.

Regulering

Reguleringsbestemmelsene kan fremskaffes av megler. Det anbefales å sette seg inn i bestemmelsene for eiendommen/ område.

Om tomten

Felles eiet tomt. Pent opparbeidet fellesareal. Parkering i carport.

Tinglyste/andre forhold

Det er ikke opplyst om noen spesielle forhold. Det er ikke opplyst om, eller hensyntatt heftelser i taksten.

Kilder og vedlegg

Dokumenter

Beskrivelse	Dato	Kommentar	Status	Sider	Vedlagt
Forretningsførerinfo	26.11.2025		Fremvist		Nei
Kommunalinformasjon	10.12.2025		Fremvist		Nei
Egenerklæringsskjema	10.12.2025		Fremvist		Nei

Revisjoner

Versjon	Ny versjon	Kommentar
1	03.01.2026	

For gyldighet på rapporten se forside

Tilstandsrapportens avgrensninger

STRUKTUR • REFERANSENIVÅ • TILSTANDSGRADER

- Rapporten er basert på innholdskrav i Forskrift til avhendingslova (tryggere bolighandel). Formålet er å gi en tilstandsanalyse til bruk for den som bestiller og/eller i et salg til forbruker, og ikke for andre tredjeparter. Rapportens struktur, metode og begrepsbruk følger i hovedsak Norsk Standard NS 3600:2018 (Teknisk tilstandsanalyse ved omsetning av bolig), samt Takstbransjens retningslinjer for arealmåling når det gjelder fordeling mellom P-areal og S-areal.
- Tilbakeholdt eller uriktig informasjon som har betydning for vurderingen, er ikke bygningssakkyndiges ansvar. Rapporten beskriver avvik, altså en tilstand som er dårligere enn referansenivået. Rapporten framhever normalt ikke positive sider ved boligen ut over det som fremgår av tilstandsgradene.
- Tilstanden angis i rapporten og gir uttrykk for en gitt forventet tilstand blant annet vurdert ut fra alder og normal bruk slik:

i) **Tilstandsgrad 0, TG0:** Ingen avvik eller skader. I tillegg må bygningsdelen være tilnærmet ny, mindre enn 5 år, og det foreligger dokumentasjon på faglig god utførelse.

ii) **Tilstandsgrad 1, TG1:** Mindre avvik. Normal slitasje. Strakstiltak ikke nødvendig. TG1 kan gis når bygningsdelen er tilnærmet ny og det ikke foreligger dokumentasjon på faglig god utførelse.

iii) **Tilstandsgrad 2, TG2:** Vesentlige avvik, og mindre avvik som etter NS 3600 gir TG 2, men som ikke nødvendigvis krever umiddelbare tiltak. I denne rapporten kan TG2 i Rapportsammendrag være inndelt i TG2 som krever tiltak og de som ikke krever umiddelbare tiltak. Konstruksjonen har normalt enten feil utførelse, en skade eller symptomer på skade, sterk slitasje eller nedsatt funksjon. Vedlikehold eller tiltak trengs i nær fremtid, det er grunn til å varsle fare for skader på grunn av alder eller overvåke spesielt på grunn av fare for større skade eller følgeskade. For skjulte konstruksjoner vil alder i seg selv være et symptom som kan gi TG2. For synlige konstruksjoner kan alder sammen med andre symptomer og momenter gi TG2. Avvik under TG2 kan gis sjablongmessig anslag.

iv) **Tilstandsgrad 3, TG3:** Store eller alvorlige avvik. Kraftige symptomer på forhold som man må regne med trenger utbedring straks eller innen kort tid. Påvist funksjonssvikt eller sammenbrudd. Avvik under TG3 skal gis sjablongmessig anslag.

v) **Tilstandsgrad TGiu:** Ikke undersøkt/ikke tilgjengelig for undersøkelse.

- Ved TG0 og TG1 gis normalt ingen begrunnelse, da dette kun viser normal slitasje eller mindre avvik slik som feil eller skader. Ved TG2 og TG3 må bruker av rapporten vurdere om tiltak er nødvendige og lønnsomme. Utbedringskostnadene i rapporten er sjablongmessige anslag basert på observerte forhold, som feil, skader eller uregelmessigheter, og foreslåtte tiltak. Anslagene angis i intervaller, er veiledende og basert på generelle erfaringstall, og må ikke forveksles med pristilbud fra håndverkere eller entreprenører. Faktiske kostnader kan variere betydelig avhengig av valg av utførelse, materialpriser og markedsforhold. For nøyaktig vurdering anbefales ytterligere undersøkelser og flere pristilbud fra kvalifiserte fagfolk. Anslagene gir kun et overordnet bilde og er ikke bindende. Skjulte feil eller avvik, eller forhold som ikke er avdekket, kan medføre ekstra kostnader. Verken bygningssakkyndig eller rapportens utsteder kan holdes ansvarlig for forskjeller mellom anslag og faktiske kostnader.

PRESISERINGER

- Avvik vurderes ut fra tekniske forskrifter på søknadstidspunktet for bygget. Noen bygningsdeler vurderes etter gjeldende teknisk forskrift på befaringstidspunktet. Dette gjelder blant annet:

i) sluk, tettesjikt og fall på bad og vaskerom (våtrom)

ii) Forhold rundt brann, rømming, sikkerhet, for eksempel rekkverkshøyder/åpninger, ulovlige bruksendringer, brannceller mv.

- For skjulte konstruksjoner slik som vann og avløp uten dokumentasjon, er kvalitet og alder vurdert.

• Fastmonterte installasjoner, for eksempel innfelt belysning (downlights), demonteres ikke for å sjekke dampsperrer bak. Dette av hensyn til bygningssakkyndiges kompetanse og risikoen for skade.

• Kontroll av fukt i konstruksjonen ved hulltaking i bad og vaskerom (våtrom), rom under terreng (kjelleretasje, underetasje og sokkeletasje) eller andre bygningsdeler skjer etter eiers aksept. Hulltaking av våtrom og rom under terreng kan unntaksvis unnlates, se Forskrift til Avhendingsloven.

• Kontroll av romfunksjoner for P-ROM utføres kun når det ikke foreligger godkjente og byggemeldte tegninger, eller når tegninger ikke stemmer med dagens bruk.

• Bygningssakkyndig gir en forenklet vurdering av branntekniske forhold og elektriske installasjoner i boligen dersom det er mer enn fem år siden sist boligen hadde el-tilsyn. Bygningssakkyndig kan anbefale å konsultere offentlige myndigheter eller kvalifisert elektrofaglig fagperson ved behov for grundigere undersøkelser.

TILLEGGSUNDERSØKELSER

Etter avtale kan tilstandsanalysen utvides til også å omfatte tilleggsundersøkelser utover minimumskravet i forskriften.

BEFARINGEN

Rapporten gir en vurdering av byggverk og bygningsdeler som bygningssakkyndig har observert, og som fremkommer av Forskrift til avhendingsloven. Rapporten er likevel ingen garanti for at det ikke kan finnes skjulte feil, skader og mangler. NS 3600:2018 (Teknisk tilstandsanalyse ved omsetning av bolig) har undersøkelsesnivå fra 1 til 3, der undersøkelsesnivå 1 er det laveste og baseres på visuell observasjon. Rapporten baseres på undersøkelsesnivå 1 med få unntak (våtrom og rom under terreng). I praksis betyr dette at gjennomføringen av befaringen begrenses som følger:

- Det utføres kun visuelle observasjoner på tilgjengelige flater uten fysiske inngrep (f.eks. riving).

• Flater som er skjult av snø eller på annen måte ikke er tilgjengelig eller skjult, blir ikke kontrollert. Det foretas ikke funksjonsprøving av bygningsdeler, som isolasjon, piper, ventilasjon, el. anlegg, osv.

• Det gis ingen vurdering av boligens tilbehør, hvite- og brunevarer og annet inventar. Dette gjelder også integrert tilbehør.

• Inspisering av yttertak er basert på det som er synlig, normalt på innsiden fra loftet og utvendig fra stige/bakkenivå. Befaring av tak må være sikkerhetsmessig forsvarlig for å kunne gjennomføres.

• Stikkprøvetakninger er utvalgt tilfeldig og kan innebære kontroll under overflaten med spiss redskap eller lignende.

Tilstandsrapportens avgrensninger

UTTRYKK OG DEFINISJONER

- **Tilstand:** Byggverkets eller bygningsdelens tekniske, funksjonelle eller estetiske status på et gitt tidspunkt.
- **Symptom:** Observerbart forhold som gir indikasjon på hvilken tilstand et byggverk eller en bygningsdel befinner seg i. Benyttes ved beskrivelse av avvik.
- **Skadegjørere:** Zoologiske eller biologiske skadegjørere, i hovedsak råte, sopp og skadedyr.
- **Fuktsøk:** Overflatesøk med egnet søkeutstyr (fuktindikator) eller visuelle observasjoner.
- **Fuktmåling:** Måling av fuktinnhold i materiale eller i bakenforliggende konstruksjon ved bruk av egnet måleutstyr (blant annet hammerelektrode og pigger).
- **Utvidet fuktsøk (hulltaking):** Boring av hull for inspeksjon og fuktmåling i risikoutsatte konstruksjoner, primært i tilstøtende vegger til bad, utforede kjellervegger og eventuelt i oppforede kjellergulv.
- **Normal slitasje:** Forventet nedsliting av materiale i overflaten som er basert på enkle visuelle observasjoner. Kan vurderes sammen med bygningsdelens alder.
- **Forventet gjenværende brukstid:** Anslått tid et byggverk eller en del av et byggverk fortsatt vil være tjenlig for sitt formål (NS3600, Termer og definisjoner punkt 3.9)

AREALBEREGNING FOR BOENHETER

- Areal fastsettes etter Forskrift til avhendingsloven og Norsk Standard 3940 Areal- og volum-beregninger av bygninger fra 2023.
- Areal oppgis i hele kvadratmeter i rapporten, og gjelder for det tidspunkt oppmålingen fant sted.
- **Bruksareal (BRA)** er det måleverdige arealet som er innenfor omsluttete vegger målt i gulvhøyde (bruttoareal minus arealet som opptas av yttervegger). I tillegg til gulvhøyde gjelder regler om fri bredde for at arealet skal være måleverdig, med betydning for BRA av for eksempel loft med skråtak. BRA består av internt bruksareal (BRA-i), eksternt bruksareal (BRA-e) og innglasset balkong mv (BRA-b). Terrasse- og balkongareal (TBA) opplyses der tilstandsrapporten skal benyttes i boligomsetningen og der det er aktuelt. I tillegg kan gulvareal (GUA) og areal med lav takhøyde (ALH) opplyses sammen med BRA der det er aktuelt og en del av oppdraget. Rom skal ha atkomst og gangbart gulv for å kunne regnes som BRA/måleverdig areal.
- Arealet måles og oppgis dersom arealet oppfyller krav til måleverdighet, slik som at arealet må ha minst en bredde på 0,6m og minst en høyde på 1,9 m osv. Et rom kan være i strid med teknisk forskrift og mangle godkjenning hos kommunen for den aktuelle bruken, uten at dette får betydning for om arealet måles og oppgis i tilstandsrapporten. Når arealet måles tas det ikke hensyn til om arealet er lovlig oppført eller om bruken er lovlig, bruksendringer, lysforhold eller andre sikkerhetsmangler.
- Eiendommens markedsverdi kan ikke baseres på en rent matematisk beregning i forhold til antall kvadratmeter opplyst i rapporten. Opplysninger om areal kan altså ikke alene benyttes for beregning av

eiendommens verdi.

- Rom som ligger utenfor boenheten, men som eier har påvist og/eller opplyst at tilhører boenheten, er oppmålt og inkludert i BRA-e. Det er ikke fremvist dokumentasjon på at rommet tilhører boenheten, med mindre dette er angitt særskilt. Rom utenfor boenheten kan omdisponeres av borettslaget/sameiet og dette kan påvirke boligens BRA. Vær oppmerksom på at NS 3940:2023 og eierseksjonsloven har ulik definisjon av fellesareal. Ved arealmåling gjelder NS 3940:2023 som definerer fellesareal slik: "Delen av bygning som brukes av to eller flere bruksenheter eller til bygningens forvaltning, drift eller vedlikehold.
- I en overgangsperiode skal rapporter som benyttes i boligomsetningen eller dersom det er en del av oppdraget også opplyse om fordelingen mellom P-ROM og S-ROM med utgangspunkt i definisjonene som fremkommer av veiledningen til Norsk Standard 3940 Areal- og volum-beregninger av bygninger fra 2012. Fordelingen mellom P-ROM og S-ROM er basert på veiledningen og bygningssakkyndiges eget skjønn. P-ROM er måleverdige rom som benyttes til kort eller langt opphold. S-ROM er måleverdige rom som benyttes til lagring, og tekniske rom. Bruken av et rom på befaringstidspunktet har betydning for om rommet defineres som P-ROM eller S-ROM. Dette betyr at rommet både kan være i strid med teknisk forskrift og mangle godkjenning i kommunen for den aktuelle bruken, uten at dette vil få betydning for valg av arealkategori.
- Se øvrig informasjon om areal i rapporten, Norsk Standard 3940 (2012 og 2023) og veiledningen til disse.

PERSONVERN

iVerdi AS, bygningssakkyndig og takstforetaket behandler personopplysninger som bygningssakkyndig trenger for å kunne utarbeide rapporten. Personvernerklæring med informasjon om bruk av personopplysninger og dine rettigheter finner du her [Personvernerklæring - iVerdi](#)

DELING AV PERSONOPPLYSNINGER FOR TRYGGERE BOLIGHANDEL OG MULIG RESERVASJON

Norsk takst og deres samarbeidspartnere benytter personopplysninger fra rapporten for analyse- og statistikkformål, samt utvikling og drift av produkter og tjenester for takstbransjen og andre aktører i boligomsetningen. Les mer om dette og hvordan du kan reservere deg på <https://www.norsktakst.no/norsk/om-norsk-takst/personvernerklæring/reservasjon/>

Vendu lager en boliganalyse basert på opplysninger fra rapporten. Les mer om dette og hvordan du kan reservere deg her: <https://samtykke.vendu.no/CQ8654>

KLAGEORDNING FOR FORBRUKERE

Er du som forbruker misfornøyd med bygningssakkyndiges arbeid eller opptreden ved taksering av bolig eller fritidshus, se www.takstklagenemnd.no for mer informasjon