

aktiv.



Melkevikvegen 42, 5565 TYSVÆRVÅG

Innbydende 3-roms leilighet i 1. etasje - Tidsriktig og moderne innredet - Trivelig uteområde



Partner / Eiendomsmegler

Alexander Kvalevaag Skree

Mobil 476 52 597

E-post alexander.k.skree@aktiv.no

Aktiv Eiendomsmegling Haugesund

Haraldsgata 117, 5501 HAUGESUND

Nøkkelinformasjon

Prisant.: Kr 2 390 000,-
Omkostn.: Kr 61 100,-
Total ink omk.: Kr 2 451 100,-
Felleskostn.: Kr 1 500,-
Selger: Steven Solvig
Kathrine Gjesdal Roda

Salgsobjekt: Eierseksjon
Eierform: Eierseksjon
Byggeår: 2018
BRA-i/BRA Total 72/77 kvm
Tomtstr.: 5161 m²
Soverom: 2
Antall rom: 3
Gnr./bnr. Gnr. 59, bnr. 130
Snr. 13
Oppdragsnr.: 1509240011

Innbydende 3-roms leilighet i 1. etasje - Tidsriktig og moderne innredet - Trivelig

Velkommen til Melkevikvegen 42 - presentert av eiendomsmegler Alexander Kvalevaag Skree v/Aktiv Eiendomsmegling! En flott og moderne leilighet med trappefri adkomst i 1. etasje.

Leiligheten kan bl. a. skilte med påkostet kjøkken, energieffektiv varmepumpe, romslig og tidløst bad/vaskerom, samt utgang til meget trivelig uteområde/terrasse med gode solforhold. Eksklusiv bruksrett til én stk utvendig bod.

Rolig og veletablert boligområde i Slåttevik, i Tysværvåg, med kort vei til Nærbutikken, idrettsanlegg, Tysværvåg barne- og Ungdomskole, samt turområder. Ca. 15 minutter i bil til både Raglamyr og Akdsdal.

Velkommen til visning!



Innhold

Nøkkelinformasjon	2
Om eiendommen	4
Plantegning	34
Tilstandsrapport	36
Egenerklæring	53
Nabolagsprofil	72
Budskjema	82

Om eiendommen

Om boligen

Areal

BRA - i: 72 m²

BRA - e: 5 m²

BRA totalt: 77 m²

TBA: 40 m²

Leilighet

Bruksareal fordelt på etasje

1. etasje

BRA-i: 72 m² Entré/gang, bod/walk-in, to soverom, bad/vaskerom, stue og kjøkken.

TBA fordelt på etasje

1. etasje

40 m²

Bod

Bruksareal fordelt på etasje

1. etasje

BRA-e: 5 m² Bod

Tomtetype

Eiet

Tomtestørrelse

5161 m²

Tomtebeskrivelse

Pent opparbeidet fellestomt med grøntareal, beplantning og asfaltert parkeringsplass.

Alt utvendig areal inngår i sameiets fellesareal (inkl. utvidet terrasse). Hver enkelt bruksenhet har eksklusiv bruksrett til en stk. utvendig bod. Informasjonen fremkommer av sameiets vedtekter. I følge selger har han fått godkjenning fra sameiet til utvidelse av terrasse.

Arealet er hentet fra eiendomskart mottatt fra Tysvær kommune.

Beliggenhet

Rolig og veletablert boligområde i Slåttevik, i Tysværvåg. Landlig og tilbaketrukket beliggenhet, med kort vei til Nærbutikken, idrettsanlegg, Tysværvåg barne- og Ungdomskole, samt turområder. Ca. 15 minutter i bil til både Raglamyr og Aksdal.

Adkomst

Det vil bli satt opp visningsskilt under visning.

Bebyggelsen

Boligen ligger i et område hovedsakelig regulert til boligbebyggelse.

Bygningssakkyndig

Schive Takst AS

Type takst

Tilstandsrapport

Byggemåte

Fra tilstandsrapport:

Utvendige felles bygningsdeler som takteking, yttervegger, mm. er antatt under sameiets/borettslagets vedlikeholdsansvar og er ikke tilstandsvurdert. Dette gjelder også evt. rom utenfor boenheten. Interesserte må gjennomgå vedtekter for nærmere beskrivelse av vedlikeholdsansvar.

Beskrivelse av byggemåte er altså ikke beskrevet av takstmann i vedlagt tilstandsrapport.

For mer informasjon se vedlagte tilstandsrapport fra takstmann for teknisk beskrivelse av eiendommen.

Sammendrag selgers egenerklæring

Kjenner du til om det har vært utført arbeid på terrasse/garasje/tak/fasade?

- Ja, kun av ufaglært/egeninnsats/dugnad. Jeg har selv bygget platting/terrasse utenfor.

Innhold

Leiligheten ligger i første etasje, og inneholder:

Entré/gang, bod/walk-in, to soverom, bad/vaskerom, stue og kjøkken m/utgang til terrasse.

Utvendig bod til oppbevaring (eksklusiv bruksrett).

Standard

Lys og luftig stue med åpen kjøkkenløsning. Gjennomført og moderne innredet med smakfulle fargevalg. Energieffektiv varmepumpe og downlights i tak. Store vindusflater som gir mye naturlig lys. Utgang til meget trivelig uteområde/terrasse med gode solforhold. Terrassen er delvis overbygget.

Lekker kjøkkeninnredning som er oppgradert utover standardleveranse. Kjøkkenet har integrert oppvaskmaskin, komfyr, platetopp, mikro, samt kjølfrys.

Tidløst bad/vaskerom innredet med fliser på gulv som har varmekabler. Rommet har toalett, seksjon med servant, dusjkabinett, samt opplegg for vaskemaskin og tørketrommel. Varmtvannsbereder.

To gode soverom hvorav hovedsoverom er innredet med garderobeskap.

Romslig entré/gang med stor skyvedørgarderobe (bod/walk-in). Downlights i tak.

Overflater:

Hovedsakelig innredet med eikeparkett på gulv, samt malte vegger og tak, med listfrie overganger.

Eiendommen er gjennomgått av en bygningskyndig og det er utarbeidet en tilstandsrapport. Denne er vedlagt salgsoppgaven. Nedenfor følger informasjon om forhold som har fått TG 2 og TG 3.

Forhold som har fått TG2:

- Vinduer: Det er påvist at enkelte vinduer er vanskelig å åpne/lukke. Vindu på ett soverom er tregt på befaring, mulig det er frost ute som forårsaker dette. Vindu på kjøkken vil ikke holde seg åpent.
- Dører: Det er påvist dører som er vanskelig å åpne eller lukke. Entredør subber i terskel. Skyvedør kan ta litt i karm + det mindre skade på karm/pakning etter katt.
- Balkonger, terrasser og rom under balkonger: Det er ikke montert beslag mellom yttervegg og balkong/terrasse.
- Innvendige overflater: Overflater har en del slitasjegrad utover det en kan forvente. Eier viser at spesielt gulvet har litt bruksmerker. Malingsarbeid bærer stedvis preg av å være utført ved egeninnsats. Liten skjold i himling kjøkken.
- Overflater gulv bad/vaskerom: Det er påvist avvik i fallforhold til sluk i forhold til krav i forskrift på byggetidspunktet. Det er påvist svakt/manglende fall i grube.
- Sanitærutstyr og innredning bad/vaskerom: Vribryter til vannstyrke i kabinett er løs, men fungerer.

Forhold som har fått TG3:
TG3 er ikke gitt.

Se forøvrig kommentarer og begrunnelser i fullstendig tilstandsrapport.

Innbo og løsøre

Bransjens liste over løsøre og tilbehør legges til grunn for salget dersom ikke annet fremkommer av salgsoppgaven. Listen følger vedlagt salgsoppgaven. Det er full avtalefrihet om hva som skal følge med bolig og fritidsbolig ved salg. Hvis hvitevarer og/eller annet teknisk utstyr medfølger, gis det ingen garantier i forhold til tilstand, funksjonalitet og levetid på disse.

Hvitevarer

Kun hvitevarer som er spesifikt angitt i salgsoppgaven, følger med. Dette gjelder uavhengig av om hvitevaren(e) eventuelt kan anses som integrerte.

Parkering

Parkering på felles parkeringsplass (1,5 plass per seksjon i følge dokumentasjon fra selger).

Forsikringsselskap

Frende Forsikring

Polisenummer

619001

Radonmåling

Det gjøres oppmerksom på utleiers plikt til å radonmåle utleieenheter. Målt årsmiddelverdi skal være under 200 Bq/m³ (becquerel per kubikkmeter) i oppholdsrom. I tillegg skal tiltak for å redusere radonnivået alltid gjennomføres dersom det overstiger 100 Bq/m³. Selger har ikke foretatt radonmåling. Interessenter gjøres oppmerksom på at det som resultat av fremtidige målinger, vil kunne bli nødvendig å treffe radonreduserende tiltak. Slike eventuelle tiltak vil da måtte bekostes og utføres av kjøper.

Diverse

Areal i salgsoppgaven er hentet fra tilstandsrapporten. Boligens areal oppgis i BRA (bruksareal), som deles i underkategoriene BRA-i (arealet innenfor boenheten), BRA-e (arealet utenfor boenheten(e) og som tilhører denne, slik som for eksempel boder hvor adkomsten er utenfor boenheten), og BRA-b (arealet av innglasset balkong, veranda eller altan når denne er tilknyttet boenheten). TBA er arealet av terrasser, åpne balkonger og åpen altan tilknyttet boenheten.

Etter aksept av bud, vil eiendommens salgssum bli meddelt de som ev. måtte

etterspørre denne. Eiendommens salgssum vil bli offentlig tilgjengelig ved overføring av hjemmel.

Etter eierseksjonsloven § 23 kan ingen kjøpe en boligseksjon hvis kjøpet fører til at man, direkte eller indirekte, blir eier av flere enn to boligseksjoner i eierseksjonssameiet. Begrensningen gjelder ikke kjøp av fritidsboliger. Det finnes også enkelte andre unntak i bestemmelsen. Dersom et erverv har funnet sted i strid med eierseksjonslovens regler kan Kartverket nekte overskjøting. Dersom overskjøting blir nektet, er kjøper likevel forpliktet til å gjennomføre handelen med selger, og oppgjør til selger vil finne sted tross manglende overskjøting.

Energi

Oppvarming

Varmepumpe i stue. Varmekabler i gulv på bad/vaskerom.

Energikarakter

Ikke angitt

Energifarge

Ikke angitt

Info energiklasse

Alle som skal selge eller leie ut eiendom må som hovedregel energimerke boligen og fremskaffe en energiattest. Unntak gjelder blant annet for frittstående bygninger med bruksareal på mindre enn 50 m². Det er eier som plikter å fremlegge energiattest og eier er selv ansvarlig for at opplysningene er riktige. For ytterligere informasjon se www.energimerking.no. Dersom eier har energimerket boligen vil komplett energiattest fås ved henvendelse til megler.

Økonomi

Tot prisant. ekskl. omk.

Kr 2 390 000

Kommunale avgifter

Kr 18 761

Kommunale avgifter år

2023

Info kommunale avgifter

Herav:

Avløp: Kr. 8 805,-

Vann: Kr. 6 289,-

Renovasjon (HIM 2025): Kr: 3 667,-

Det gjøres oppmerksom på at det kan forekomme variasjon i avgiftene som følge av forbruk og eventuelle kommunale endringer av gebyr/avgift.

Info eiendomsskatt

Det er ikke eiendomsskatt for bolig i Tysvær kommune.

Info formuesverdi

Man har per salgsoppgavedato ikke klart å finne en registrert formuesverdi på eiendommen. Det må påregnes at formuesverdi vil bli satt/innført i forbindelse med eierskifte. Formuesverdien settes da etter de ordinære reglene for formuesfastsettelse av boligeiendom, enten som primærbolig eller sekundærbolig (avhengig av bruken). Skatteetaten beregner en boligverdi (beregnet markedsverdi for bolig) basert på SSBs statistiske opplysninger om omsatte boliger. I beregningen tas det hensyn til boligens beliggenhet, areal, byggeår og type bolig. Formuesverdien er 25 prosent av markedsverdi for primærbolig og 95 prosent for sekundærbolig for inntektsåret 2022 og 100 prosent for inntektsåret 2023. Ytterligere informasjon finnes på skatteetaten.no.

Andre utgifter

Utover det som er nevnt under punktet «Felleskostnader» og kommunale avgifter, påløper kostnader til for eksempel strøm, innboforsikring, innvendig vedlikehold og abonnement til tv og internett (eventuelt oppgradering av kanalpakker og linjehastighet der hvor grunnpakke er inkludert).

Tilbud lånefinansiering

Aktiv Eiendomsmegling samarbeider med sparebankene i Eika Alliansen om formidling av finansielle tjenester. Ta gjerne kontakt med megler for formidling av et uforpliktende tilbud om finansiering. Meglerforetaket kan motta provisjon ved formidling av finansielle tjenester.

Boenheten

Eierbrøk

70/1716

Felleskostnader inkluderer

Fellesutgiftene inkluderer felles forsikring av bygningsmassen, strøm fellesareal, forretningsførsel avsetning til fremtidig vedlikehold etc.

Avtale om finansiering av felleskostnader hos Klare Finans AS.

Sameiet fordeler felleskostnadene likt til alle seksjonene. Dette er innarbeid praksis, som ikke er oppdatert i vedtektene.

Felleskostnader pr. mnd

Kr 1 500

Sameiet

Sameienavn

Sameiet Slåttevik 3

Organisasjonsnummer

923175334

Om sameiet

Sameiet består av 4 lavblokker med 6 seksjoner i hver blokk.

Regnskap/budsjett

Vi oppfordrer alle til å sette seg inn i regnskap, budsjett og årsberetning. Dokumentene vil være tilgjengelig hos meglerforetaket. Det gjøres oppmerksom på at fellesgjeld og felleskostnader kan variere over tid som følge av beslutninger foretatt av styret/ årsmøtet/generalforsamling.

Styregodkjennelse

Det kreves ikke styrets godkjennelse ved overtakelse, men styret skal underrettes skriftlig om alle overdragelser.

Vedtekter/husordensregler

Vi oppfordrer alle til å sette seg inn i gjeldende vedtekter og husordensregler. Dokumentene følger vedlagt i salgsoppgaven.

Beboernes forpliktelser og dugnader

Seksjonseierne faktureres dersom de ikke stiller til dugnad. Pt. kr. 1 000,-

Forretningsfører

Forretningsfører

Bate Boligbyggelag

Offentlige forhold

Eiendommens betegnelse

Gårdsnummer 59, bruksnummer 130, seksjonsnummer 13 i Tysvær kommune.

Tinglyste heftelser og rettigheter

På eiendommen er det tinglyst følgende heftelser og rettigheter som følger eiendommens matrikkel ved overskjøting til ny hjemmelshaver:

17.02.2015 - Dokumentnr: 142625 - Seksjonering

Opprettet seksjoner:

Snr: 13

Formål: Bolig

Sameiebrøk: 70/1716

Ferdigattest/brukstillatelse

Det foreligger ferdigattest for leilighetsbygg, datert 25.04.2018.

At en ferdigattest foreligger betyr ikke nødvendigvis at arbeider som er utført på eiendommen i senere tid er godkjent eller byggemeldt.

Ferdigattest/brukstillatelse datert

25.04.2018.

Vei, vann og avløp

Adkomst via offentlig regulert vei. Eiendommen er tilknyttet offentlig vann- og avløpsnett, via private stikkledninger.

Regulerings og arealplaner

Eiendommen ligger i et område regulert til boligformål. Kopi av reguleringskart og reguleringsbestemmelser kan sees hos megler.

Adgang til utleie

Det følger av eierseksjonsloven § 24 at korttidsutleie av hele boligseksjonen i mer enn 90 døgn årlig ikke er tillatt. Bestemmelsen gjelder ikke for fritidsboliger. Med korttidsutleie menes utleie inntil 30 døgn sammenhengende. Grensen på 90 døgn kan fravikes i vedtektene og kan i så fall settes til mellom 60 og 120 døgn. Slik beslutning krever et flertall på minst to tredjedeler av de avgitte stemmene på årsmøtet. Ta kontakt med megler dersom du ønsker kopi av vedtektene for nærmere informasjon om hvilke vedtak som er fattet i dette sameiet om korttidsleie.

Legalpant

De andre sameierne har panterrett i seksjonen for krav mot sameieren som følger av sameieforholdet. Pantekravet kan ikke overstige et beløp som for hver bruksenhet svarer til 2 G (folketrygdens grunnbeløp). Kommunen har legalpant i eiendommen for forfalte krav på eiendomsskatt, og kommunale avgifter/gebyrer.

Kommentar konsesjon

Eiendommen er ikke konsesjonspliktig.

Kontraktsgrunnlag

Salgs- og betalingsvilkår

Eiendommen skal overleveres til kjøper i tråd med det som er avtalt. Det er viktig at kjøper setter seg grundig inn i alle salgsdokumentene, herunder salgsoppgave, tilstandsrapport og selgers egenerklæring. Kjøper anses kjent med forhold som er tydelig beskrevet i salgsdokumentene. Forhold som er beskrevet i salgsdokumentene kan ikke påberopes som mangler. Dette gjelder uavhengig av om kjøper har lest dokumentene. Alle interessenter oppfordres til å undersøke eiendommen nøye, gjerne sammen med fagkyndig, før bud inngis. Kjøper som velger å kjøpe usett, kan som hovedregel ikke gjøre gjeldende som mangel noe kjøper burde blitt kjent med ved undersøkelse av eiendommen, eller som er tydelig beskrevet i salgsdokumentene. Hvis noe trenger avklaring, anbefaler vi at kjøper rådfører seg med eiendomsmegler eller en fagkyndig før det legges inn bud.

Kjøper har krav på at eiendommen er i henhold til avtalen. Hvis det ikke er avtalt noe særskilt, kan eiendommen ha en mangel dersom den ikke er slik kjøper må kunne forvente ut ifra blant annet boligens alder, type og synlige tilstand. Det samme gjelder hvis det er holdt tilbake eller gitt uriktige opplysninger om eiendommen som ikke er rettet i tide på en tydelig måte, og man må gå ut fra at opplysningen har virket inn på avtalen. En bolig som har blitt brukt i en viss tid, har vanligvis blitt utsatt for slitasje, og skader kan ha oppstått. Slik bruksslitasje må kjøper regne med, og det kan avdekkes enkelte forhold etter overtakelse som gjør utbedringer nødvendig. Normal slitasje og skader som trenger utbedring, er innenfor hva kjøper må forvente, og vil ikke utgjøre en mangel.

Boligen kan også ha en mangel hvis opplyst areal avviker fra faktisk størrelse. Avviket må være minst 2 prosent, og minst 1 kvadratmeter. Det er likevel ikke en mangel dersom selger godtgjør at kjøperen ikke la vekt på opplysningen, jf. avhendingsloven § 3-3 (2).

Ved beregning av et eventuelt prisavslag eller erstatning, må kjøper selv dekke tap/kostnader opp til et beløp på kr 10 000 (egenandel). Egenandel kommer først på tale når det er konstatert mangel ved eiendommen.

Hvis kjøper ikke er forbruker, selges eiendommen "som den er", og selgers ansvar er da begrenset, jf. avhl. § 3-9, første ledd 2. pkt. Avhl. § 3-3 (2) fravikes, og hvorvidt et innendørs arealavvik karakteriseres som en mangel vurderes etter avhl. § 3-8. Informasjon om kjøpers undersøkelsesplikt, herunder oppfordringen om å undersøke eiendommen nøye, gjelder også for kjøpere som ikke anses som forbrukere. Med forbrukerkjøp menes kjøp av eiendom når kjøperen er en fysisk person som ikke hovedsakelig handler som ledd i næringsvirksomhet.

Overtakelse

Overtakelse etter nærmere avtale med selger.

Dersom annet ikke avtales, sendes skjøte/hjemmelsdokument for tinglysning i etterkant av overtakelse.

Budgivning

Budgivning i forbrukerforhold

Budgivere oppfordres til å legge inn bud elektronisk. Dette gjøres på eiendommens hjemmeside på aktiv.no, ved å bruke «Gi bud»-knappen. Ved elektronisk budgivning, samtykker budgiver til elektronisk kommunikasjon. Eiendomsmegler skal legge til rette for en forsvarlig avvikling av budrunden og kan ikke videreformidle bud med en kortere akseptfrist enn kl. 12.00 første virkedag etter siste annonserte visning. Etter klokken 11:30 anbefaler vi akseptfrist på minimum 30 minutter. Bud bør legges inn i god tid før konkurrerende buds akseptfrist utløper. For øvrig henvises til forbrukerinformasjon om budgivning i salgsoppgaven. Oppdragsgiver er oppfordret til å ikke ta imot bud direkte fra budgiver, men å henvise budgiver videre til megler. Som kjøper vil du få forelagt kopi av budjournal. Alle bud vil bli gjort kjent for kjøper og selger i handelen. Øvrige budgivere kan be om å få en kopi av budjournal i anonymisert form.

Budgivning utenfor forbrukerforhold

Budgivere oppfordres til å legge inn bud elektronisk. Dette gjøres på eiendommens hjemmeside på aktiv.no, ved å bruke «Gi bud»-knappen. Ved elektronisk budgivning, samtykker budgiver til elektronisk kommunikasjon. Det anbefales at hvert bud har en akseptfrist som muliggjør en forsvarlig avvikling av budrunden. Vi anbefaler minimum 30 minutter akseptfrist. Oppdragsgiver er oppfordret til å ikke ta imot bud direkte fra budgiver, men å henvise budgiver videre til megler.

Opplysningene i salgsoppgaven er godkjent av selger. Alle interessenter oppfordres imidlertid til grundig besiktigelse av eiendommen, gjerne sammen med fagmann før bud inngis.

Omkostninger kjøpers beskrivelse

2 390 000 (Prisantydning)

Omkostninger

59 750 (Dokumentavgift)

260 (Panteattest kjøper)

545 (Tinglysningsgebyr pantedokument)

545 (Tinglysningsgebyr skjøte)

10 400 (Boligkjøperforsikring – fem års varighet (valgfritt))

2 800 (Boligkjøperforsikring Help Pluss - ett års varighet (valgfritt))

61 100 (Omkostninger totalt)

71 500 (med Boligkjøperforsikring - fem års varighet)

74 300 (med Boligkjøperforsikring inkludert ett år med Help Pluss)

2 451 100 (Totalpris. inkl. omkostninger)

2 461 500 (Totalpris. inkl. omkostninger (med Boligkjøperforsikring - fem års varighet))

2 464 300 (Totalpris. inkl. omkostninger (med Boligkjøperforsikring inkludert ett år med Help Pluss))

Regnestykket forutsetter at det kun tinglyses ett pantedokument og at eiendommen selges til prisantydning. Det tas forbehold om endringer i offentlige avgifter/gebyrer.

Omkostninger kjøpers beløp

Kr 61 100

Betalingsbetingelser

Med mindre annet er avtalt forutsettes det at kjøpesum inkludert omkostninger er innbetalt og disponibelt på meglerforetakets klientkonto innen overtakelse.

Kjøpesummen skal innbetales fra norsk finansinstitusjon og/eller fra kjøpers egen konto i norsk finansinstitusjon.

Hvitvaskingsreglene

Megler har plikt til å gjennomføre kundetiltak. Hvis kjøper ikke bidrar til at megler får gjennomført kundetiltak og dette fører til at transaksjonen ikke kan gjennomføres eller blir forsinket, misligholder kjøper avtalen. Etter 30 dager er misligholdet vesentlig. Dette gir selger rett til å heve og gjennomføre dekningssalg for kjøpers regning.

Personopplysningsloven

Personopplysninger blir behandlet i samsvar med personopplysningsloven.

Boligselgerforsikring

Selger har tegnet boligselgerforsikring som dekker selgers ansvar etter avhendingsloven begrenset oppad til MNOK 14. I den forbindelse har selger utarbeidet en egenerklæring som kjøper bør gjøre seg kjent med før budgivning.

Boligkjøperforsikring

Vedlagt i salgsoppgaven følger informasjon om Boligkjøperforsikring og Boligkjøperforsikring Pluss fra HELP Forsikring AS. Boligkjøperforsikring er en rettshjelpsforsikring som gir trygghet og profesjonell juridisk hjelp dersom det oppdages uventede feil eller mangler ved boligen de neste fem årene.

Boligkjøperforsikring Pluss har samme dekning som boligkjøperforsikring, med tillegg av fullverdig advokathjelp på viktige rettsområder i privatlivet. Boligkjøperforsikring

Pluss betales årlig. Les mer om begge forsikringene i vedlagte materiell eller på help.no. Det gjøres oppmerksom på at boligkjøperforsikring kun kan tegnes av forbruker. Meglerforetaket mottar kr 4 200/4 600/5 000 i kostnadsgodtgjørelse, avhengig av boligtype, samt et tillegg på kr 1 000 ved salg av Boligkjøperforsikring Pluss.

Meglers vederlag

Det er avtalt fastprisbasert vederlag for gjennomføring av salgsoppdraget: Kr. 39 900,-
I tillegg er det avtalt at oppdragsgiver skal dekke:

Kr. 4 625,- Fotograf

Kr. 4 000,- Kommunale opplysninger

kr. 18 900,- Markedspakke

Kr. 7 900,- Oppgjørshonorar

Kr. 4 000,- Opplysninger fra forretningsfører

Kr. 15 400,- Tilretteleggingsgebyr

Kr. 3 000,-Visninger/overtakelse per stk.

Kr. 6 570,- Eierskiftegebyr

Kr. 545,- Tinglysningsgebyr pantedokument med urådighet

Totalt kr: 104 840,-

Alle beløp er inkl. mva.

Oppdragsansvarlig

Alexander Kvalevaag Skree

Partner / Eiendomsmegler

alexander.k.skree@aktiv.no

Tlf: 476 52 597

Ansvarlig megler

Alexander Kvalevaag Skree

Partner / Eiendomsmegler

alexander.k.skree@aktiv.no

Tlf: 476 52 597

Aktiv Haugesund AS, Haraldsgata 117

5527 Haugesund

Salgsoppgavedato

15.01.2025





































Plantegning



Skissen er kun ment for å gi inntrykk av planløsning. Megler/Selger tar ikke ansvar for evt. feil. Plantegningen er ikke målbar, og kan inneholde feil.



Plantegningen er ikke i målestokk og noe avvik kan forekomme.
Megler/selger tar ikke ansvar for evt. feil.

Vedlegg

Tilstandsrapport



📍 Melkevikvegen 42, 5565 TYSVÆRVÅG 📖 TYSVÆR kommune

gnr. 59, bnr. 130, snr. 13

Sum areal alle bygg: BRA: 77 m² BRA-i: 72 m²



Befaringsdato: 03.01.2025

Rapportdato: 06.01.2025

Oppdragsnr.: 20763-3021

Referansenummer: SH2128

Autorisert foretak: Schive Takst AS

Sertifisert Takstingeniør: Odd Schive Kiperberg

Vår ref:



Medlem av
NITO



Rapporten kan brukes i inntil ett år etter befaringsdatoen, og kan ikke gjenbrukes ved flere boligsalg i denne perioden. For eiendomsoverdragelser fra 1.1.2024, må selger sørge for at areal i rapporten er oppdatert og følger ny bransjestandard for areal. Skjer det endringer, oppstår skader også videre på boligen, bør du som selger be om oppdatert rapport.

Schive Takst

Schive Takst er lokalisert i Haugesund og leverer primært tjenester på Haugalandet, Sunnhordaland, Hardanger og Ryfylke.

Tilstandsrapporter av boliger og hytter utgjør hovedtyngden av leverte tjenester, men vi kan også være behjelpelig med verdisetting, reklamasjonsrapporter, overtakelseforretning og generell rådgivning.

Våre kunder er privatpersoner, advokater, eiendomsmeglere, sameier, borettslag og firma.

Schive Takst er registrert som ekspert hos Enova og tilbyr energimerking av næringsbygg mm. www.Takst2.com

Rapportansvarlig



Odd Schive Kiperberg
Uavhengig Takstingeniør
schive@takst2.com
476 39 549



ENERGIMERKING
BYGG



Dette trenger du å vite om tilstandsrapporten



Hva er en tilstandsrapport?

En tilstandsrapport beskriver synlige skader/avvik eller tegn på skader/avvik på boligen. Rapporten fremhever vanligvis ikke positive egenskaper ved boligen.



Hva vurderer en bygningsakkyndig?

Den bygningsakkyndige vurderer boligen ut fra hva man kan forvente av en bygning av samme alder og type. Vurderingen gjøres som regel mot hvordan det var vanlig å bygge og regler som gjaldt da boligen ble oppført (søknadstidspunktet). Forhold som er vanlige for bygningens alder, slik som slitasje etter normal bruk regnes ikke som avvik.



Hva inneholder tilstandsrapporten?

Den bygningsakkyndige undersøker rom og bygningsdeler slik det kommer frem av [Forskrift til avhendingsloven](#). Tilstandsrapporten inneholder bare avvik som den bygningsakkyndige kan se eller kontrollere med enkle hjelpemidler. Det gjøres ikke nærmere undersøkelser slik som åpning av vegger eller andre bygningsdeler. I vegg mot våtrom og rom under terreng kan det borres et hull for å gjøre enkle undersøkelser slik som fuktøk.

Når du kjøper en brukt bolig

Når du kjøper en brukt bolig, er det viktig å være oppmerksom på at dette ikke kan sammenlignes med å kjøpe en ny bolig. Måten boligen ble bygget på kan være annerledes enn i dag. Bygninger svekkes over tid, og utsettes for slitasje blant annet på grunn av bruk og vær og vind. Mange boliger fornyes helt eller delvis, noen i flere omganger, eller det oppføres tilbygg. Særlig for boliger som er pusset opp eller endret, er det viktig å merke seg at fornyelse av overflater ikke nødvendigvis betyr at bygningsdeler under er forbedret.

Vurdering mot byggeår

Den bygningsakkyndige vil vurdere boligen mot hvordan det var vanlig å bygge og regler som gjaldt da bygningen ble oppført (søknadstidspunktet). Den bygningsakkyndige ser etter avvik som har betydning for og som reduserer boligens funksjon og verdi, og som kommer frem av Forskrift til avhendingslova.

Tilstandsrapporten beskriver ikke hele boligen

BYGNINGSSAKKYNDIGE SER FOR EKSEMPEL IKKE PÅ

- vanlig slitasje og normal vedlikeholdstilstand
- bagatellmessige forhold som ikke påvirker bygningens bruk eller verdi vesentlig
- etasjeskillere
- tilleggsbygg slik som garasje, bod, annek, naust også videre
- utvendige trapper
- støttemurer
- skjulte installasjoner
- installasjoner utenfor bygningen
- full funksjonstesting av el- og VVS-installasjoner
- geologiske forhold og bygningens plassering på grunnen
- bygningens planløsning
- bygningens innredning
- løssøre slik som hvitevarer
- utendørs svømmebasseng og pumpeanlegg
- bygningens estetikk og arkitektur
- bygningens lovlighet (bortsett fra bruksendringer, brannceller og forhold som åpenbart kan påvirke helse, miljø og sikkerhet)
- fellesarealer (med mindre boligeier har vedlikeholdsplikt for fellesarealer og dette er kjent for bygningsakkyndig, eller fellesarealet har en særlig tilknytning til boligen).

© iVerdi 2023

Malen til denne rapporten, inkludert standardtekstene fra Verdi er vernet etter åndsverkloven og kan kun benyttes av av kunder hos iVerdi. For andre aktører er eksemplarframstilling av malen og standardtekster, som utskrift og annen kopiering til bruk som grunnlag for tilsvarende rapporter, bare tillatt når det er hjemlet i lov (kopiering til privat bruk, sitat o.l.) eller avtale med iVerdi (<https://iverdi.no/>).

Utnyttelse i strid med lov eller avtale kan medføre erstatnings- og straffansvar.

Dette trenger du å vite om tilstandsrapporten

Tilstanden vurderes med ulike tilstandsgrader

Tilstanden gir uttrykk for en gitt forventet tilstand, blant annet vurdert ut fra alder og normal bruk. Ved Tilstandsgrad 0 (TG0) og Tilstandsgrad 1 (TG1) gir den bygningsakkyndige normalt ingen begrunnelse for valg av tilstandsgrad. Grunnen er at bygningen eller bygningsdelen da bare har normal slitasje. Ved skjulte konstruksjoner kan alder alene avgjøre tilstandsgrad. Når bygningsakkyndige anbefaler tiltak, for eksempel utbedringer, må brukeren av rapporten vurdere om tiltakene er nødvendige og lønnsomme.

Når den bygningsakkyndige velger tilstandsgrad, baseres vurderingen på faste kriterier som følger av gjeldende bransjestandard for Teknisk tilstandsanalyse ved omsetning av bolig og Forskrift til avhendingslova.



TILSTANDSGRAD 0, TG0: INGEN AVVIK

Bygningsdelen skal være tilnærmet ny, ikke vise tegn på slitasje og det skal være lagt frem dokumentasjon på faglig god utførelse. Det er ingen merknader til delen.



TILSTANDSGRAD 1, TG1: MINDRE AVVIK

Bygningsdelen skal bare ha normal slitasje, og strakstiltak skal ikke anses som nødvendig. Graden kan også brukes når delen er ny, men der dokumentasjon på faglig god utførelse mangler.



TILSTANDSGRAD 2, TG2: VESENTLIGE AVVIK OG MINDRE AVVIK SOM ETTER NS 3600 GIR TG 2

Bygningsdelen skal enten ha feil utførelse, en skade eller symptomer på skade, sterk slitasje eller nedsatt funksjon. Graden gis når bygningsdelen trenger vedlikehold eller tiltak i nær fremtid. Graden skal også brukes når delen er gammel og det er grunn til å varsle om faren for skader på grunn av alderen, eller når det er grunn til å overvåke delen spesielt på grunn av fare for større skader eller følgeskader.

Ved avvik som ikke krever umiddelbare tiltak (ingen umiddelbar kostnad) så blir TG2 markert med en lysere farge.



TILSTANDSGRAD 3, TG3: STORE ELLER ALVORLIGE AVVIK

Denne tilstandsgraden brukes ved kraftige tegn på forhold som man må regne med trenger utbedring straks eller innen kort tid. Det er påvist funksjonssvikt eller sammenbrudd.



IKKE UNDERSØKT/IKKE TILGJENGELIG FOR UNDERSØKELSE

Det kan være avvik/skader som ikke er avdekket.

Hva er et anslag på utbedringskostnad?

Hva det vil koste å utbedre rom eller bygningsdeler, er et forsiktig anslag basert på nåværende kvalitet, registrert avvik og angitte tiltak i rapporten. Anslaget er gitt på generelt grunnlag og må ikke forveksles med et pristilbud fra en håndverker. Det kan foreligge avvik og tiltak som ikke kommer frem av rapporten. Utbedringskostnad avhenger blant annet av personlige valg av og markedspris på materialer og tjenesteyter.

I rapporten skal det settes anslag for utbedringskostnad for TG3, og slikt anslag kan også gis ved TG2.



Ingen umiddelbare kostnader



Tiltak under kr 10 000



Tiltak mellom kr 10 000 - 50 000



Tiltak mellom kr 50 000 - 100 000



Tiltak mellom kr 100 000 - 300 000



Tiltak over kr 300 000

Beskrivelse av eiendommen

Arealer

[Gå til side](#)

Forutsetninger og vedlegg

[Gå til side](#)

Lovlighet

[Gå til side](#)

Selveierleilighet (i blokk)

- Det foreligger godkjente og byggemeldte tegninger, som stemmer med dagens bruk

Sammendrag av boligens tilstand

Fordeling av tilstandsgrader

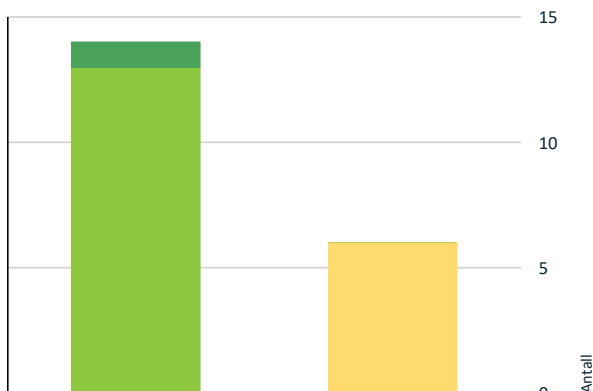

- TG0: Ingen avvik
- TG1: Mindre eller moderate avvik
- TG2: Avvik som ikke krever tiltak
- TG2: Avvik som kan kreve tiltak
- TG3: Store eller alvorlige avvik
- TG IU: Konstruksjoner som ikke er undersøkt

Vil du vite mer om tilstandsgrader? Se side 4.

Oppsummering av avvik

Vil du vite mer? Se på rommet eller bygningsdelen senere i rapporten.

Selveierleilighet (i blokk)

TG 2 AVVIK SOM IKKE KREVER UMIDDELBARE TILTAK

- ! Utvendig > Vinduer [Gå til side](#)
- ! Utvendig > Dører [Gå til side](#)
- ! Utvendig > Balkonger, terrasser og rom under balkonger [Gå til side](#)
- ! Innvendig > Overflater [Gå til side](#)
- ! Våtrom > Etasje > Bad/vaskerom > Overflater Gulv [Gå til side](#)
- ! Våtrom > Etasje > Bad/vaskerom > Sanitærutstyr og innredning [Gå til side](#)

Anslag på utbedringskostnad



- Ingen umiddelbare kostnader
- Tiltak under kr 10 000
- Tiltak mellom kr 10 000 - 50 000
- Tiltak mellom kr 50 000 - 100 000
- Tiltak mellom kr 100 000 - 300 000
- Tiltak over kr 300 000

Hva er anslag på utbedringskostnad? Se side 4.

Tilstandsrapport

SELVEIERLEILIGHET (1 BLOKK)



Byggeår
2018

Kommentar
Byggeår bekreftet fra eiendomsverdi (kilde ikke oppgitt).

Standard

Normal standard på bygget ut ifra alder/konstruksjon - jamfør beskrivelse under konstruksjoner.

Vedlikehold

Utvendige felles bygningsdeler som takteking, yttervegger, mm. er antatt under sameiets/borettslagets vedlikeholdsansvar og er ikke tilstandsvurdert. Dette gjelder også evt. rom utenfor boenheten. Interesserte må gjennomgå vedtekter for nærmere beskrivelse av vedlikeholdsansvar.

UTVENDIG

1 TO 2 Vinduer

Bygningen har malte trevinduer med 3-lags glass.

Vurdering av avvik:

- Det er påvist at enkelte vinduer er vanskelig å åpne/lukke.

Vindu på ett soverom er tregt på befaring, mulig det er frost ute som forårsaker dette.

Vindu på kjøkken vil ikke holde seg åpent.

Konsekvens/tiltak

- Vinduer må justeres.

Lokal utbedring/nærmere undersøkelser.

Kostnadsestimat: Ingen umiddelbar kostnad

1 TO 2 Dører

Bygningen har skyvebalkongdør i malt tre og Brann- og lydklassifisert entrédør.

Vurdering av avvik:

- Det er påvist dører som er vanskelig å åpne eller lukke.

Entrédør subber i terskel.

Skyvedør kan ta litt i karm + det mindre skade på karm/pakning etter katt.

Konsekvens/tiltak

- Dører må justeres.

Lokal utbedring/nærmere undersøkelser.

Kostnadsestimat: Ingen umiddelbar kostnad

1 TO 2 Balkonger, terrasser og rom under balkonger

Terrasse oppført ved egeninnsats av eier. Forenklet fundamentert med treverk rett på grus.

Vurdering av avvik:

- Det er ikke montert beslag mellom yttervegg og balkong/terrasse.

Konsekvens/tiltak

- Beslag må skiftes ut/monteres.

Formåle med beslag er å beskytte mot fuktinntrengning/opsamling og sikre tilstrekkelig lufting. Bruk av beslag forenkler/muliggjør også nødvendig vedlikehold som maling og evt. utskifting av ledning.

Kostnadsestimat: Ingen umiddelbar kostnad

INNSENDIG

1 TO 2 Overflater

Boligen har overflater av normal kvalitet ift. byggeår. Tilgjengelige overflater vurderes generelt hele og uten vesentlig slitasje/skader.

Boligen var møblert på befaring. Eier opplyser at det ikke kjennes til vesentlige skader som er skjult, men tar forbehold mot evt. mindre fukt- eller bruksmerker ettersom det ikke er gjennomført noen særskilt kontroll av overflater som er skjult.

Skruehull etter bilder, møbler og generell slitasje/bruksmerker må forventes. Interesserte anbefales å kontrollere overflater nærmere, da oppfatningen av normal bruksslitasje og/eller mindre skjønnhetsfeil kan være subjektiv.

Vurdering av avvik:

- Overflater har en del slitasjegrad utover det en kan forvente.

Eier viser at spesielt gulvet har litt bruksmerker.

Malingsarbeid bærer stedvis preg av å være utført ved egeninnsats. Liten skjold i himling kjøkken.

Konsekvens/tiltak

- Overflater må utbedres eller skiftes.

Kostnadsestimat: Ingen umiddelbar kostnad

1 TO 1 Etasjeskille/gulv mot grunn

Gulv på grunn er antatt av betong som normalt for byggeår.

Det måles ca. 6 mm skeivhet gjennom hele rommet på stue/kjøkken. Det måles ca. 3 mm skeivhet gjennom hele rommet i gang.

Det observeres mindre gliper i et hjørne.

Det tas forbehold om ytterligere skeivheter da boligen var møblert på befaring, og målinger er utført ved stikktaeninger.

Radon

Tilstandsrapport

Boligen ligger i et område som har radon aktsomhetsgrad: HØY (Det nasjonale aktsomhetskartet for radon. (<http://geo.ngu.no/kart/radon>).

Boligen er antatt bygget etter TEK10 eller senere forskrift, som medfører at det er krav til at boligen skal ha radonsperre mot grunnen, om det ikke kan dokumenteres at dette er unødvendig. Ferdigattest foreligger, som skulle tilsi dette er utført, men det anbefales likevel radonmåling for å verifisere evt. verdier.

VÅTROM

ETASJE > BAD/VASKEROM

Generell

Aktuell byggeforskrift er teknisk forskrift 2010. Dokumentasjon: ingen dokumentasjon/ferdigattest.

Våtrom krever vedlikehold og ettersyn og det bør jevnlig vurderes om rommet bør oppgraderes for å unngå utettheter i rommet. Normal tid før utskitning av våtrom er 15 - 30 år.

ETASJE > BAD/VASKEROM

TO 1 Overflater vegger og himling

Veggene har malte plater. Taket er malt.

Eier viser to mindre hakk/skjolder, som ikke har penetrert malingen, slik dette bare vil bli fikket på før salg.

ETASJE > BAD/VASKEROM

TO 2 Overflater Gulv

Gulvet er flislagt. Rommet har elektriske varmekabler.

Det er motfall fra flis ved terskel til nedsenket grube, men det måles ca. 1 mm fall fra flis ved terskel til sluk ved bereder.

Merk at målinger er utført ved stikktagninger, og det ikke kan utelukkes lokalt noen området med motfall eller lignende, spesielt i områder under innredninger, kabinett, o.l. Det tas spesifikt forbehold om varierende tilstand utover målinger som er beskrevet.

Vurdering av avvik:

- Det er påvist avvik i fallforhold til sluk i forhold til krav i forskrift på byggetidspunktet.

Det er påvist svakt/manglende fall i grube.

Konsekvens/tiltak

- Våtrommet fungerer med dette avviket.

Bortledning av bruksvann i grube til sluk kan gå litt trengt. Om vann kommer utenfor grube renner det trolig til sluk ved vaskemaskin.

Kostnadsestimat: Ingen umiddelbar kostnad

ETASJE > BAD/VASKEROM

TO 1 Sluk, membran og tettesjikt

Det er plastsluk og ukjent tettesjikt/membran.

Flik av mansjett synlig under klemring. Ferdigattest legges til grunn for god faglig utførelse.

ETASJE > BAD/VASKEROM

TO 2 Sanitærutstyr og innredning

Toalett, kabinett og servant med møbel.

Vurdering av avvik:

- Det er avvik:

Vribryter til vannstyrke i kabinett er løs, men fungerer.

Konsekvens/tiltak

- Tiltak:

Lokal utbedring etter eget ønske.

Kostnadsestimat: Ingen umiddelbar kostnad

ETASJE > BAD/VASKEROM

TO 1 Ventilasjon

Det er balansert ventilasjon.

ETASJE > BAD/VASKEROM

TO 1 Tilliggende konstruksjoner våtrom

Hulltaking er foretatt uten å påvise unormale forhold. Hulltaking utført fra gang mot "våtsoner" dusj. Det er stålstendere og treplate. Det er tørt.

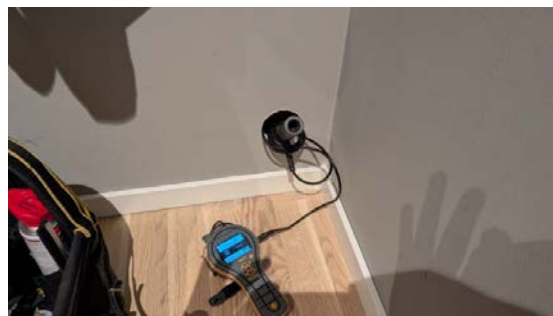

KJØKKEN

ETASJE > STUE/KJØKKEN

TO 1 Overflater og innredning

Kjøkkeninnredning med glatte fronter. Integrerte og frittstående hvitevarer.

Noen bruksmerker som normalt for alder.

komfyrvakt og automatisk lekkasjestopper observert .

Tilstandsrapport

ETASJE > STUE/KJØKKEN

TG 1 Avtrekk

Det er kjøkkenventilator med avtrekk ut.

TEKNISKE INSTALLASJONER

TG 1 Vannledninger

Vannrør av plast (rør-i-rør system).
Stoppekran lokalisert i fordelerskap på vaskerom.
Normal levetid for vannledninger av PEX er 25 til 75 år.

TG 1 Avløpsrør

Tilgjengelige avløpsrør av plast.
Evt. stakeluke er ikke kjent.
Løsning for lufting er ikke kjent, men antas tilfredsstillende ut i fra anlegget fungerer i dag.

Normal levetid for plastrør er 25-75 år, anbefalt brukstid er 50 år

TG 1 Ventilasjon

Boligen har balansert ventilasjon.

FLEXIT (leverandør av balansert ventilasjonsanlegg) opplyser at forventet levetid er ca. 15-20 år på slike anlegg.
Avtrekk fra våtrom var fungerende på befaring. Anleggets tilstand og effekt er ikke ytterligere vurdert.
Balansert ventilasjonsanlegg kan kreve service og filterbytte.

TG 1 Varmesentral

Luft til luft varmepumpe.

Normal levetid for luft til luft varmepumper er vurdert 12 til 15 år. Dette betyr at komponentene er laget for 12 års uproblematisk drift.
Imidlertid kan varmepumpen vare lenger, og i visse tilfeller vare kortere, avhengig av driftsvilkår og vedlikehold.

Eier opplyser gjennomført service i 2024 med bytte av motor.

Årstall: 2016 Kilde: Eier

TG 1 Varmtvannstank

Varmtvannstanken er på ca. 200 liter.

TG 1 Elektrisk anlegg

Dette er en forenklet kontroll begrenset til de spørsmål og undersøkelser som forskrift til avhendingslova (tryggere bolighandel) § 2-18 inneholder. Dette kan ikke sammenlignes med en kontroll utført av offentlig myndighet (Det lokale eltilsyn) eller registrert elektrovirksomhet, og en bygningsakkyndig har verken kompetanse eller lov til å foreta en slik kontroll.

Tilstandsgraden er vurdert ut fra den forenklete og begrensede kontrollen som forskriften inneholder. El-anlegget kan ha feil og mangler som en slik forenklet undersøkelse ikke vil avdekke. Vær derfor oppmerksom på denne risikoen, og søk videre veiledning eller få en fullstendig kontroll utført av registrert elektrovirksomhet.

Sikringsskap i bod/gang mot soverom.

Spørsmål til eier

1. Er alle elektriske arbeider/anlegg i boligen utført av en registrert elektroinstallasjonsvirksomhet?
Ja
2. Er det elektriske anlegget utført eller er det foretatt tilleggsarbeider på det elektriske anlegget etter 1.1.1999?
Ja
Eksisterer det samsvarserklæring?
Ja
Samsvarserklæring for installasjon fremvist.
3. Foreligger det kontrollrapport fra offentlig myndighet – Det Lokale Eltilsyn (DLE) eller eventuelt andre tilsvarende kontrollinstanser med avvik som ikke er utbedret eller kontrollen er over 5 år?
Nei
4. Forekommer det ofte at sikringene løses ut?
Nei
5. Har det vært brann, branntiløp eller varmgang (for eksempel termiske skader på deksler, kontaktpunkter eller lignende) i boligens elektriske anlegg?
Nei

Generelt om anlegget

6. Er det tegn til at det har vært termiske skader (tegn på varmgang) på kabler, brytere, downlights, stikkontakter og elektrisk utstyr? Sjekk samtidig tilstanden på elektrisk tilkobling av varmtvannsbereder, jamfør eget punkt under varmtvannstank
Nei

Inntak og sikringsskap

7. Er det tegn på at kabelinnføringer og hull i inntak og sikringskap ikke er tette, så langt dette er mulig å sjekke uten å fjerne kapslinger?
Nei
8. Finnes det kursfortegnelse, og er den i samsvar med antall sikringer?
Ja
9. Foreta en helhetsvurdering av det elektriske anlegget, dets alder, allmenne tilstand og fare for liv og helse. Bør det elektriske anlegget ha en utvidet el-kontroll?
Nei

Tilstandsrapport

Generell kommentar

Selv om anlegget er under 20 år og det ikke funnet åpenbare avvik eller feil, anbefales det likevel generelt en kontroll av anlegget. Elkontroll av bolig kan i mange tilfeller gi billigere forsikring. Normal kontrollfrekvens er hvert femte år

TO 0 Branntekniske forhold

Dette er en forenklet kontroll begrenset til de spørsmål som fremkommer under. Tilstandsgraden er basert på retningslinjer til disse spørsmålene i bransjestandarden NS3600. Dette kan ikke sammenlignes med en fullstendig kontroll av branntekniske forhold av offentlig myndighet, eller en vurdering av boligens branntekniske forhold eller prosjektering fra en rådgiver med spesialkompetanse. En bygningssakkyndig har verken kompetanse til å gi slik veiledning eller lov til å foreta en slik kontroll.

Tilstandsgraden er vurdert ut fra den forenklete og begrensede kontrollen. Det kan være feil og mangler om branntekniske forhold som en slik forenklet undersøkelse ikke vil avdekke. Vær derfor oppmerksom på denne risikoen, og søk videre veiledning eller rådgivning.

1. Er det mangler for brannslukningsutstyr i boligen iht. forskriftskrav på søknadstidspunktet, men minst Byggeforskrift 1985?
Nei
2. Er det skader på brannslukkingsutstyr eller er apparatet eldre enn 10 år?
Nei
3. Er det mangler på røykvarsler i boligen iht. forskriftskrav på søknadstidspunktet, men minst Byggeforskrift 1985?
Nei
4. Er det skader på røykvarslere?
Nei

Bygninger på eiendommen

Bod



Anvendelse

Byggeår

Standard

Vedlikehold

Kommentar

Arealer, byggetegninger og brannceller

Standard gjeldende fra 01.01.2024

Arealmålinger og arealoppsett er basert på Norsk standard 3940:2023 Areal- og volum-beregninger av bygninger. Arealet gjelder for tidspunktet da boligen ble målt

Hva er måleverdig areal?

Arealet i rommet må ha minst 1,90 m fri høyde over gulvet og minst bredde på 0,60 m. Et loft med skråtak vil for eksempel bare få registrert målbart areal der høyden er minst 1,90 m og bredden minst 0,60 m. Rommet må ha dør eller luke og gangbart gulv.

Hva er bruksareal?

$$BRA = BRA-i + BRA-e + BRA-b$$

Bruksarealet for bygningen er bruttoarealet minus arealet som opptas av yttervegger.

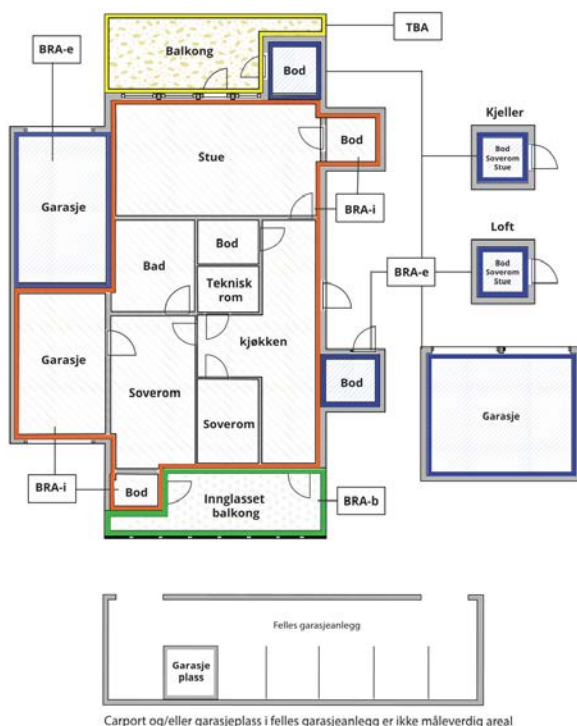

Internt bruksareal (BRA-i)	Arealet innenfor boenheten(e)
Eksternt bruksareal (BRA-e)	Arealet av alle rom utenfor boenheten(e) og som tilhører denne, slik som for eksempel bod
Innglasset balkong mv (BRA-b)	Arealet av innglasset balkong, veranda eller altan når denne er tilknyttet boenheten(e)
Terrasse- og balkongareal (TBA)	Arealet av terrasser, åpne balkonger og åpen altan tilknyttet boenheten(e)

Gulvareal (GUA) Er sum av BRA (bruksareal) og ALH (areal med lav takhøyde).
Areal med lav takhøyde (ALH) er ikke måleverdig areal, som skyldes skråtak og lav himlingshøyde.
GUA kan opplyses i markedsføring der det er aktuelt for den konkrete boligen og kun sammen med BRA-i, for eksempel der gulvflaten har en verdi og har funksjon ved møblering og bruk av rommene. Ikke innredet areal som kaldloft, måles og oppgis normalt ikke.

Arealet kan ikke alltid fastsettes nøyaktig

Areal kan være komplisert eller umulig å måle opp nøyaktig fordi det er vanskelig å fastslå tykkelsen på innervegger, skjevheter i og utforming av bygningskonstruksjoner som karnapp, buer og vinkler som ikke er rette, åpne rom over flere etasjer og så videre.

Eiendommens markedsverdi kan ikke baseres på en matematisk beregning basert på antall kvadratmeter opplyst i rapporten. Opplysninger om areal kan altså ikke alene benyttes for å beregne eiendommens verdi.

Den bygnings sakkyndige kan avdekke eventuelle bruksendringer og avvik i branncelleinndeling

Den bygnings sakkyndige ser på byggetegninger hvis de er tilgjengelige og dette er en del av oppdraget, og vurderer bruken av boligen opp mot tegningene. Hvis den bygnings sakkyndige avdekker at en bolig ikke ser ut til å være delt opp i brannceller etter kravene i byggteknisk forskrift på befaringstidspunktet, skal det opplyses om dette.

Reglene om bruksendring og brannceller kan være kompliserte. Søk videre faglige råd om rapporten ikke gir deg svar. Den bygnings sakkyndige kan ikke vurdere og svare på alle spørsmål, og kan heller ikke vite om kommunen kan gi unntak for kravene som gjelder. [Vil du vite mer?](#)

Om brannceller

En branncelle er hele eller avgrensede deler av en bygning hvor en brann fritt kan utvikle seg uten at den kan spre seg til andre bygninger eller andre deler av bygningen i løpet av en fastsatt tid.

Om bruksendring

Bruksendring er å endre bruken av et rom fra en tillatt bruk til en annen. Dette kan kreve søknad og tillatelse, for eksempel hvis du endrer et rom fra bod til soverom eller arbeidsrom, eller hvis du endrer en bolig til to separate boliger.

Rom for varig opphold har krav til takhøyde, romstørrelse, rømningsvei og lysforhold som må være oppfylt. Du kan søke kommunen om unntak for kravene, men kan ikke regne med å få unntak for krav som går på helse og sikkerhet, for eksempel krav til rømningsvei.

Bruksendring som krever godkjenning, og som ikke er søkt bruksendret, er ulovlig. Kommunen kan etter plan- og bygningsloven kapittel 32 forfølge overtredelser. Kommunen kan pålegge deg å avslutte den ulovlige bruken, eventuelt å rette eller tilbakeføre rommet til godkjent bruk.

Arealer

Selveierleilighet (i blokk)

Ny arealstandard

Etasje	Bruksareal BRA m ²			SUM	Terrasse- og balkongareal (TBA)
	Internt bruksareal (BRA-i)	Eksternt bruksareal (BRA-e)	Innglasset balkong (BRA-b)		
Etasje	72			72	40
SUM	72				40
SUM BRA	72				

Romfordeling

Etasje	Internt bruksareal (BRA-i)	Eksternt bruksareal (BRA-e)	Innglasset balkong (BRA-b)
Etasje	Entré / gang / bod, Soverom , Bad/vaskerom , Soverom 2, Stue/kjøkken		

Kommentar

I tillegg til beskrevet areal opplyser eier/kunde at dagens praksis er at følgende er disponibelt/tilhørende leiligheten:

- a. Parkering på felles tomt.
- b. Bod i frittstående bygning ved parkering.

Lovlighet

Byggetegninger

Det foreligger godkjente og byggemeldte tegninger, som stemmer med dagens bruk

Kommentar:

Brannceller

Er det påvist synlige tegn på avvik i branncelleinndeling ut ifra dagens byggteknisk forskrift?

Ja Nei

Nyere håndverkstjenester

Er det ifølge eier utført håndverkstjenester på boligen siste 5 år?

Ja Nei

Krav for rom til varig opphold

Er det påvist avvik i forhold til rømningsvei, dagslysflate eller takhøyde?

Ja Nei

Kommentar:

Bod

Ny arealstandard

Etasje	Bruksareal BRA m ²			SUM	Terrasse- og balkongareal (TBA)
	Internt bruksareal (BRA-i)	Eksternt bruksareal (BRA-e)	Innglasset balkong (BRA-b)		
Etasje		5		5	
SUM		5			
SUM BRA	5				

Romfordeling

Etasje	Internt bruksareal (BRA-i)	Eksternt bruksareal (BRA-e)	Innglasset balkong (BRA-b)
Etasje		Bod	

Total fordeling mellom P-ROM og S-ROM

Tabellen under viser fordelingen av P-ROM og S-ROM etter veiledningen til NS 3940: 2012. Dette er til informasjon og til sammenligning. Tallene er omtrentlige, kan avvike fra faktiske målinger og er ikke juridisk bindende

	P-ROM(m2)	S-ROM(m2)
Selveierleilighet (i blokk)	68	4
Bod	0	0

Befarings - og eiendomsopplysninger

Befaring

Dato	Til stede	Rolle
03.1.2025	Odd Schive Kiperberg	Takstingeniør
	Steven Solvig	Kunde

Matrikkeldata

Kommune	gnr.	bnr.	fnr.	snr.	Areal	Kilde	Eieforhold
1146 TYSVÆR	59	130		13	0 m ²	IKKE OPPGITT (Ambita)	Ikke relevant

Adresse

Melkevikvegen 42

Hjemmelshaver

Roda Kathrine Gjesdal, Solvig Steven

Eiendomsopplysninger

Tinglyste/andre forhold

Interesserte bør gjennomgå vedtekter o.l. for å gjøre seg kjent med evt. vedlikeholdsansvar som medfølger seksjonen. Normalt sett er utvendige felles bygningsdeler under sameiets vedlikeholdsansvar, men i noen tilfeller kan det være vedtatt at eier av seksjon har selvstendig vedlikeholdsansvar for bytte av vinduer, dører mm.

Spesielt i tilfeller der hvor seksjonen skiller seg fra andre seksjoner med f.eks. størrrelse, tilbygg, innglassing e.l. er det ikke uvanlig at seksjonen har selvstendig vedlikeholdsansvar for dette (les terrasse).

Siste hjemmelsovergang

Kjøpesum	År
2 200 000	2018

Kilder og vedlegg

Dokumenter

Beskrivelse	Dato	Kommentar	Status	Sider	Vedlagt
Egenerklæring		Interesserte må gjøre seg kjent med evt. erklæringen. Det er naturlig at eier kjenner til en del problematikk og evt. utbedringer som ikke blir nevnt i rapport.	Ikke gjennomgått		Nei

Forutsetninger

Tilstandsrapportens avgrensninger

STRUKTUR OG REFERANSENIVÅ

• Rapporten baserer seg på krav i forskrift til avhendingslova (tryggere bolighandel). Rapportens omfang, struktur, metode og begrepsbruk følger i hovedsak Norsk Standard NS 3600:2018 (teknisk tilstandsanalyse ved omsetning av bolig), samt Takstbransjens retningslinjer ved tilstandsrapportering for boliger og Takstbransjens retningslinjer for arealmåling.

• Bygningssakkyndig er ikke ansvarlig for tilbakeholdt eller uriktig informasjon, som har betydning for tilstandsvurderingen. Rapporten beskriver avvik, det vil si en tilstand som er dårligere enn referansenivået. Rapporten vil normalt ikke fremheve positive sider ved boligen ut over det som fremgår av tilstandsgradene.

• For anbefalte tiltak ved TG2 og TG3 må du vurdere om tiltakene er nødvendige og lønnsomme. Hva det vil koste å utbedre rom eller bygningsdeler vil avhenge av registrerte avvik og tiltak som kommer frem i rapporten. Anslaget er gitt på generelt grunnlag basert på prisintervaller. Anslaget må ikke forveksles med en konkret vurdering og tilbud fra en entreprenør eller håndverker. Utbedringskostnadene vil også avhenge av personlige preferanser og markedspris på materialer og tjenesteyter.

• Vurdering mot byggeår
Den bygningssakkyndige vil vurdere boligen mot hvordan det var vanlig å bygge og regler som gjaldt da bygningen ble oppført (søknadstidspunktet). Noen rom og bygningsdeler slik som bad og vaskerom, og forhold som gjelder sikkerhet mot brann, rekkverk og trapper osv., vil den bygningssakkyndige vurdere mot dagens regelverk. Etter dagens regelverk vil disse kunne få en tilstandsgrad 2 eller 3 uten at det nødvendigvis er krav om at avviket må utbedres.

PRESISERINGER

Tilstandsrapporten gjelder hovedbygget. Tilleggsbygninger, som for eksempel garasje, gis kun en enkel beskrivelse.

Avvik er vurdert ut fra tekniske forskrifter på godkjenningstidspunktet for bygget. Noen bygningsdeler er vurdert etter gjeldende teknisk forskrift på befaringstidspunktet. Dette gjelder blant annet:

i. våtrom (bad, vaskerom) og andre fuktutsatte rom

ii. forhold knyttet til brann, rømming, sikkerhet, for eksempel rekkverkshøyder/åpninger, ulovlige bruksendringer, brannceller osv.

• For skjulte konstruksjoner, som vann og avløp uten dokumentasjon, er kvalitet og alder vurdert.

• Fastmonterte installasjoner, for eksempel innfelt belysning og høyttalere, skal ikke demonteres for å sjekke dampspærren bak. Dette er av hensyn til bygningssakkyndiges kompetanse og risikoen for skade.

• Kontroll av fukt i konstruksjonen ved hulltaking i bad og vaskerom (våtrom), rom under terreng (kjelleretasje, underetasje og sokkeletasje) eller andre bygningsdeler, skal skje etter eiers aksept. Hulltaking av våtrom og rom under terreng kan i visse tilfeller unnlates (ref. forskrift til avhendingslova).

• Kontroll av romfunksjoner for P-ROM blir bare utført når det ikke foreligger godkjente og byggemeldte tegninger, eller når tegninger ikke stemmer med dagens bruk.

• Bygningssakkyndig gir en forenklet vurdering av branntekniske forhold og elektriske installasjoner i boligen hvis det er mer enn fem år siden siste el-tilsyn. Ved behov for grundigere undersøkelser, kan bygningssakkyndig anbefale boligkjøper ta kontakt med offentlige myndigheter eller en kvalifisert elektrofaglig fagperson.

TILLEGGSUNDERSØKELSER

Etter avtale med eier kan tilstandsanalysen utvides til også å omfatte tilleggsundersøkelser utover minimumskravet i forskriften.

BEFARINGEN

Rapporten gir en vurdering av byggverk og bygningsdeler som bygningssakkyndig har observert, og som fremkommer av forskrift til avhendingslova. Rapporten er likevel ingen garanti for at det ikke kan finnes skjulte feil, skader og mangler. NS 3600:2018 (teknisk tilstandsanalyse ved omsetning av bolig) har undersøkelsesnivå 1 til 3, hvor nivå 1 er det laveste og basert på visuell observasjon. Rapporten er basert på undersøkelsesnivå 1, med noen få unntak: våtrom og rom under terreng.

I praksis betyr dette at:

• befaringen skal begrenses til kun visuelle observasjoner på tilgjengelige flater uten fysiske inngrep (f.eks. riving).

• flater som er skjult av snø eller på annen måte ikke er tilgjengelig eller skjult, blir ikke kontrollert.

• det blir ikke utført funksjonsprøving av bygningsdeler, som isolasjon, piper, ventilasjon, elektrisk anlegg, osv.

• det gis ikke en vurdering av boligens tilbehør, hvite- og brunevarer og annet inventar. Dette gjelder også integrert tilbehør.

• inspisering av yttertak er basert på det som er synlig, normalt på insiden fra loftet og utvendig fra stige/bakkenivå. I en del situasjoner er det ikke sikkerhetsmessig forsvarlig å undersøke taket fra utsiden, og da vil vurderingen være basert på alder og materialer.)

• stikkprøvetakninger er tilfeldig valgt og kan innebære kontroll under overflaten med spiss redskap eller lignende.

UTTRYKK OG DEFINISJONER

• Referansenivå: kravet til bygningsdelen eller rommet på byggetidspunktet.

• Tilstand: byggverkets eller bygningsdelens tekniske, funksjonelle eller estetiske status på et gitt tidspunkt.

• Symptom: forhold som gir indikasjon på hvilken tilstand et byggverk eller en bygningsdel befinner seg i. Benyttes ved beskrivelse av avvik og alder.

• Skadegjører: i hovedsak råte, sopp og skadedyr.

• Fuktsøk: overflatesøk med egnet søkeutstyr som fuktindikator eller visuelle observasjoner.

Forutsetninger

- Fuktmåling: måling av fuktinnhold i materiale eller i bakenforliggende konstruksjon ved bruk av egnet måleutstyr, blant annet hammerelektrode og pigger.

- Hulltaking: boring av hull for inspeksjon og fuktmåling i risikoutsatte konstruksjoner, primært i tilstøtende vegger til bad, utforede kjellervegger og eventuelt i oppforede kjellergulv.

- Normal slitasjegrad: forventet slitasje av materiale i overflaten som er basert på enkle visuelle observasjoner. Kan vurderes sammen med bygningsdelens alder.

- Forventet gjenværende brukstid: anslått tid et byggverk eller en del av et byggverk vil kunne tjene sitt formål (NS 3600:2018, termer og definisjoner punkt 3.9).

AREALBEREGNING FOR BOENHETER

- Areal fastsettes etter Forskrift til avhendingsloven og Norsk Standard 3940 Areal- og volum-beregninger av bygninger fra 2023.

- Areal oppgis i hele kvadratmeter i rapporten, og gjelder for det tidspunkt oppmålingen fant sted.

- Bruksareal (BRA) er det måleverdige arealet som er innenfor omsluttete vegger målt i gulvhøyde (bruttoareal minus arealet som opptas av yttervegger). I tillegg til gulvhøyde gjelder regler om fri bredde for at arealet skal være måleverdig, med betydning for BRA av for eksempel loft med skråtak. BRA består av internt bruksareal (BRA-i), eksternt bruksareal (BRA-e) og innglasset balkong mv (BRA-b). Terrasse- og balkongareal (TBA) opplyses der tilstandsrapporten skal benyttes i boligomsetningen og der det er aktuelt. I tillegg kan gulvareal (GUA) og areal med lav takhøyde (ALH) opplyses sammen med BRA der det er aktuelt og en del av oppdraget. Rom skal ha atkomst og gangbart gulv for å kunne regnes som BRA/måleverdig areal.

- Arealet måles og oppgis dersom arealet oppfyller krav til måleverdighet, slik som at arealet må ha minst en bredde på 0,6m og minst en høyde på 1,9 m osv. Et rom kan være i strid med teknisk forskrift og mangle godkjenning hos kommunen for den aktuelle bruken, uten at dette får betydning for om arealet måles og oppgis i tilstandsrapporten. Når arealet måles tas det ikke hensyn til om arealet er lovlig oppført eller om bruken er lovlig, bruksendringer, lysforhold eller andre sikkerhetsmangler.

- Eiendommens markedsverdi kan ikke baseres på en rent matematisk beregning i forhold til antall kvadratmeter opplyst i rapporten. Opplysninger om areal kan altså ikke alene benyttes for beregning av eiendommens verdi.

- Rom som ligger utenfor boenheten, men som eier har påvist og/eller opplyst at tilhører boenheten, er oppmålt og inkludert i BRA-e. Det er ikke fremvist dokumentasjon på at rommet tilhører boenheten, med mindre dette er angitt særskilt. Rom utenfor boenheten kan omdisponeres av borettslaget/sameiet og dette kan påvirke boligens BRA. Vær oppmerksom på at NS 3940:2023 og eierseksjonsloven har ulik definisjon av fellesareal. Ved arealmåling gjelder NS 3940:2023 som definerer fellesareal slik: "Delen av bygning som brukes av to eller flere bruksenheter eller til bygningens forvaltning, drift eller vedlikehold.

- I en overgangsperiode skal rapporter som benyttes i boligomsetningen eller dersom det er en del av oppdraget også opplyse om fordelingen mellom P-ROM og S-ROM med utgangspunkt i definisjonene som fremkommer av veiledningen til Norsk Standard 3940 Areal- og volum-beregninger av bygninger fra 2012. Fordelingen mellom P-ROM og S-ROM er basert på veiledningen og bygningssakkyndiges eget skjønn. P-ROM er

måleverdige rom som benyttes til kort eller langt opphold. S-ROM er måleverdige rom som benyttes til lagring, og tekniske rom. Bruken av et rom på befaringstidspunktet har betydning for om rommet defineres som P-ROM eller S-ROM. Dette betyr at rommet både kan være i strid med teknisk forskrift og mangle godkjenning i kommunen for den aktuelle bruken, uten at dette vil få betydning for valg av arealkategori.

- Se øvrig informasjon om areal i rapporten, Norsk Standard 3940 (2012 og 2023) og veiledningen til disse.

PERSONVERN

Verdi, takstingeniøren og takstforetaket behandler personopplysninger som takstingeniøren trenger for å kunne utarbeide rapporten. Personvernerklæring med informasjon om bruk av personopplysninger og dine rettigheter finner du her [Personvernerklæring - iVerdi](#)

Iht. SINTEF Byggforsk er normal levetid for de fleste elementer i et bygg 20-40 år. Våtrom har levetid opptil 20-30 år. Det må påregnes svikt iht. forventet levetid, samt merke seg at levetiden varierer, slik noen bygningsdeler varer lengre og andre kortere.

EGENERKLÆRINGSSKJEMA

Til orientering vil dette skjema være en del av salgsoppgaven

Meglerfirma	
Aktiv EM Haugesund	
Oppdragsnr.	
1509240011	
Selger 1 navn	Selger 2 navn
Kathrine Gjesdal Roda	Steven Solvig
Gateadresse	
Melkevikvegen 42	
Poststed	Postnr
TYSVÆRVÅG	5565
Er det dødsbo?	
<input checked="" type="checkbox"/> Nei <input type="checkbox"/> Ja	
Avdødes navn	
Er det salg ved fullmakt?	
<input checked="" type="checkbox"/> Nei <input type="checkbox"/> Ja	
Hjemmelshavers navn	
Har du kjennskap til eiendommen?	
<input type="checkbox"/> Nei <input checked="" type="checkbox"/> Ja	
Når kjøpte du boligen?	
År	2018
Hvor lenge har du eid boligen?	
Antall år	6
Antall måneder	8
Har du bodd i boligen siste 12 måneder?	
<input type="checkbox"/> Nei <input checked="" type="checkbox"/> Ja	
I hvilket forsikringssselskap har du tegnet villa/husforsikring?	
Forsikringssselskap	
Polise/avtalnr.	

Document reference: 1509240011

Spørsmål for alle typer eiendommer

- 1 Kjenner du til om det er/har vært feil tilknyttet våtrommene, f.eks. sprekker, lekkasje, råte, lukt eller soppskader?
- Nei Ja

- 2 Kjenner du til om det er utført arbeid på bad/våtrom?
Svar
- 3 Kjenner du til om det er/har vært tilbakeslag av avløpsvann i sluk eller lignende?
 Nei Ja
- 4 Kjenner du til feil eller om har vært utført arbeid/kontroll på vann/avløp?
Svar
- 5 Kjenner du til om det er/har vært problemer med drenering, fuktinnslag, øvrig fukt eller fuktmerker i underetasje/kjeller?
 Nei Ja
- 6 Kjenner du til om det er/har vært utettheter i terrasse/garasje/tak/fasade?
 Nei Ja
- 7 Kjenner du til om det er/har vært problemer med ildsted/skorstein/pipe f.eks. dårlig trekk, sprekker, pålegg, fyringsforbud eller lignende?
 Nei Ja
- 8 Kjenner du til om det er/har vært f.eks. sprekker i mur, skjeve gulv eller lignende?
 Nei Ja
- 9 Kjenner du til om det er/har vært sopp/råteskader/insekter/skadedyr på eiendommen som rotter, mus, maur eller lignende?
 Nei Ja
- 10 Kjenner du til om det er/har vært skjeggkre i boligen?
 Nei Ja
- 11 Kjenner du til om det er/har vært utført arbeid på el-anlegget eller andre installasjoner (f.eks. oljetank, sentralfyr, ventilasjon)?
Svar
- 12 Kjenner du til om det er utført kontroll av el-anlegget og/eller andre installasjoner (f.eks. oljetank, sentralfyr, ventilasjon)?
 Nei Ja
- 13 Har du ladeanlegg/ladeboks for elbil i dag?
 Nei Ja
- 14 Kjenner du til om ufaglærte har utført arbeid som normalt bør utføres av faglærte, utover det som er nevnt tidligere (f.eks. drenering, murerarbeid, tømrerarbeid etc)?
 Nei Ja
- 15 Er det nedgravd oljetank på eiendommen?
 Nei Ja
- 16 Kjenner du til om det har vært utført arbeid på terrasse/garasje/tak/fasade?
Svar
Beskrivelse
- 17 Selges eiendommen med utleiedel, leilighet, hybel eller tilsvarende?
 Nei Ja
- 18 Kjenner du til om det er innredet/bruksendret/bygget ut i kjeller eller loft eller andre deler av boligen?
 Nei Ja
- 19 Kjenner du til forslag eller vedtatte reguleringsplaner, andre planer, nabovarsel eller offentlige vedtak som kan medføre endringer i bruken av eiendommen eller av dens omgivelser?
 Nei Ja
- 20 Kjenner du til om det foreligger påbud/heftelser/krav/manglende tillatelser vedrørende eiendommen?
 Nei Ja

- 21 Er det foretatt radonmåling?
 Nei Ja
- 22 Kjenner du til manglende brukstillatelse eller ferdigattest?
 Nei Ja
- 23 Kjenner du til om det foreligger skaderapporter/ tilstandsvurderinger eller utførte målinger?
 Nei Ja
- 24 Er det andre forhold av betydning ved eiendommen som kan være relevant for kjøper å vite om (f.eks. rasfare, tinglyste forhold eller private avtaler)?
 Nei Ja

Spørsmål for bolig i sameie/borettslag/boligaksjeselskap:

- 25 Kjenner du til om sameiet/laget/selskapet er involvert i tvister av noe slag?
 Nei Ja
- 26 Kjenner du til vedtak/forslag til vedtak om forhold vedr. eiendommen som kan medføre økte felleskostnader/økt fellesgjeld?
 Nei Ja
- 27 Kjenner du til om det er/har vært sopp/råteskader/insekter/skadedyr i sameiet/laget/selskapet (fellesareal eller i andre boliger) som rotter, mus, maur eller lignende?
 Nei Ja
- 28 Kjenner du til om det er/har vært skjeggkre i sameiet/laget/selskapet (fellesareal eller i andre boliger)?
 Nei Ja

Tilleggs kommentar

Jeg bekrefter at opplysningene er gitt etter beste skjønn. Jeg er kjent med at dersom jeg har gitt ufullstendige, uriktige eller misvisende opplysninger om eiendommen, vil forsikringsselskapet kunne søke hel eller delvis regress for sine utbetalinger eller redusere sitt ansvar helt eller delvis, jfr. vilkår for boligselgerforsikring punkt 7.1 og forsikringsavtaleloven kapittel 4.

Jeg er orientert om mitt mulige ansvar som selger etter avhendingsloven, eventuelt etter kjøpsloven (aksjeboliger), og om forsikringsgiver sitt boligselgerforsikringstilbud.

Jeg er klar over at avtale om forsikring er bindende. Jeg er også klar over at premietilbudet først kan påberopes når boligen er solgt (budaksept). Premietilbudet som er gitt av megler er bindende for forsikringsgiver i 6 – seks – måneder fra oppdragsinngåelse med megler.

Etter dette vil premien og forsikringsvilkårene kunne justeres. Når premietilbudet ikke lenger er bindende for forsikringsselskapet må egenerklæringsskjemaet signeres på nytt og eventuelle endringer påføres. Det vil da være forsikringspremien og forsikringsvilkårene på ny signeringsdato som legges til grunn.

Det kan ikke tegnes boligselgerforsikring ved følgende salg:

- mellom ektefeller eller slektninger i rett oppstigende eller nedstigenede linje, søsken, eller
- mellom personer som bor eller har bodd på boligeiendommen og/eller
- når salget skjer som ledd i sikredes næringsvirksomhet/er en næringsseiendom
- etter at boligeiendommen er lagt ut for salg.
- ved salg av helårs- og fritidsbolig er det krav til at det foreligger tilstandsrapport i henhold til Forskrift til avhendingslova (tryggere bolighandel).

Forsikringsselskapet kan ved skriftlig samtykke akseptere tegning av forsikring også i ovennevnte tilfeller.

Dersom forsikringsselskapet ikke har gitt skriftlig samtykke, kan erstatningen bortfalle.

Ved oppgjørsoppdrag trer forsikringen i kraft når kontrakten er signert av begge parter, begrenset til siste 12 måneder før overtakelse.

Forøvrig oppfordrer selger potensielle kjøpere til å undersøke eiendommen grundig, jf avhendingsloven § 3-10 og kjøpsloven § 20 (aksjeboliger).

Gyldig forsikring forutsetter at det for helårs- og fritidsbolig foreligger tilstandsrapport som er i henhold til Forskrift til avhendingslova (tryggere bolighandel).

- Jeg ønsker boligselgerforsikring, og bekrefter å ha mottatt og lest forsikringsvilkårene og informasjonsbrosjyre til selger i forbindelse med kjøp av boligselgerforsikring. Forsikringen trer i kraft på det tidspunkt det foreligger en budaksept mellom partene, begrenset til tolv måneder før overtakelse. Ved oppgjørsoppdrag trer forsikringen i kraft når kontrakten er signert av begge parter, begrenset til siste 12 måneder før overtakelse. Jeg bekrefter med dette at eiendommen ikke er en næringsseiendom, at den ikke selges som ledd i næringsvirksomhet eller mellom ektefeller eller slektninger i rett oppstigende eller nedstigende linje, søsken, eller mellom personer som bor eller har bodd på boligeiendommen. Gyldig forsikring forutsetter at det for helårs- og fritidsbolig foreligger tilstandsrapport som er i henhold til Forskrift til avhendingslova (tryggere bolighandel). Forsikringen er ugyldig dersom den tegnes i strid med forsikringsvilkårene. Jeg er innforstått med at eiendomsmeglere ikke har fullmakt til å gjøre unntak fra ovennevnte begrensninger. Jeg er oppmerksom på at 8% av total forsikringskostnader honorar til Söderberg & Partners.
- Jeg ønsker ikke boligselgerforsikring, men megler har tilbudt meg å kjøpe slik forsikring.
- Jeg kan ikke kjøpe boligselgerforsikring ihht vilkår.

Document reference: 1509240011

NAME OF SIGNER	IDENTIFIER	TIME	ELECTRONIC ID
Kathrine Roda	0df013893192fc91c3d7008 0eed8530f2c251b5c	02.01.2025 21:44:01 UTC	Signer authenticated by Nets One time code

NAME OF SIGNER	IDENTIFIER	TIME	ELECTRONIC ID
Steven Solvig	3927ecd65d241eac8d4850 e2d2a0d3c72a24769a	17.12.2024 14:05:26 UTC	Signer authenticated by Nets One time code

Document reference: 1509240011

- This is a PDF document digitally signed by Nets' E-Signing service.
- The document's integrity is protected by signing and sealing the contents with a certificate issued to Nets by a third party. Validating the signature confirms that the contents have not been modified since the time of signing.
- For more information about document formats, see <https://www.nets.eu/developer>

**GBNR 59/130 SVAR PÅ SØKNAD OM FERDIGATTEST FOR LEILEGHEITSBYGG
(3, DELFELT E) I SLÅTTEVIK****Ansvarleg søkjar:**Askeland Byggmester AS
Welhavens vei 19
4319 SANDNES**Tiltakshavar:**Askeland Eiendomsutvikling AS
Welhavens vei 19
4319 SANDNES**Saka gjeld:**

Søknad om ferdigattest for leilegheitsbygg Søknad om ferdigattest og utfyllt gjennomføringsplan er sendt inn den 18. april 2018 frå Askeland Byggmester AS.

Rammeløyve er gjeve den 28. januar 2014 i delegasjonssak 52/14.

Følgjande opplysningar vert lagt inn i matrikkelen:

Energiforsyning: Elektrisitet, Varmepumpe- luft
Varmefordeling: Elektriske varmekablar**Byggetilsyn:**

I følgje pbl. § 25-2 kan kommunen føra tilsyn med tiltaket inntil 5 år etter at ferdigattest er gjeve.

Det vert med dette gjeve ferdigattest for leilegheitsbygg på gbnr 59/130 med adresse Melkevikvegen 42-46, 5565 Tysværåvåg den 25. april 2018.

Jan Lyngholm Kvalevåg
Saksbehandlar*Dette dokumentet er godkjent elektronisk og krev difor ingen signatur.*

Postadresse:

Telefon servicetorg

Telefaks

E-mail-adresse:

52 75 70 00

52 75 70 01

post@tysver.kommune.no

Org.nr.:

Telefon avdeling:

Telefaks eining

964 979 812

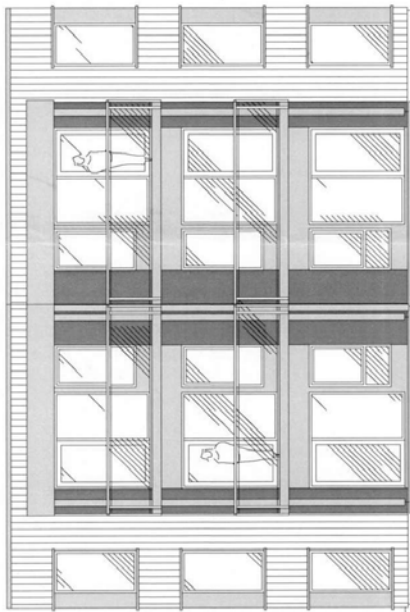

FG. 21.0

FASADE MOT VEST



FASADE MOT ØST

TYSVÆR KOMMUNE

Byggs og regulering

Handsama ... Sak nr. ...

Godkjent: 30

13.09.13



B. T. SAMKØYEN, TYSVÆR FJELL		Tilrettelagt av	
A. T. SAMKØYEN		Tilrettelagt av	
FME ASKELAND BYGGMESTER AS		Tilrettelagt av	
Slettevik		Tilrettelagt av	
5565 Tysværveg		Tilrettelagt av	
JAL		Tilrettelagt av	
Arkitektkontor		Tilrettelagt av	
BREKKE		Tilrettelagt av	
HELGELAND		Tilrettelagt av	
BREKKE AS		Tilrettelagt av	
ØST OG VEST		Tilrettelagt av	
10273		Tilrettelagt av	
3-391		Tilrettelagt av	
B		Tilrettelagt av	



TYSVÆR KOMMUNE
Bygg og regulering
Handssama *Handssama* Sak nr.: *19/17*
Godkjent *Handssama*

B. 1 SAMMELIGNAD - TEKNISKE PÅRØR		Dato: 12.09.13	
A. 1 SAMMELIGNAD		Arbeidsstatus: J.A.L.	
FIR E ASKELAND BYGGMESTER AS Skovveik 5858 Tysværveig			
Arkitektkontor: BREKKE HILDEGARD AS BREKKE AS NORD OG SØR		Hus 3 1100 LAM U/SI/LAI 10273 3-382 B	

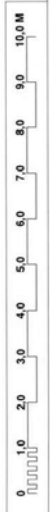

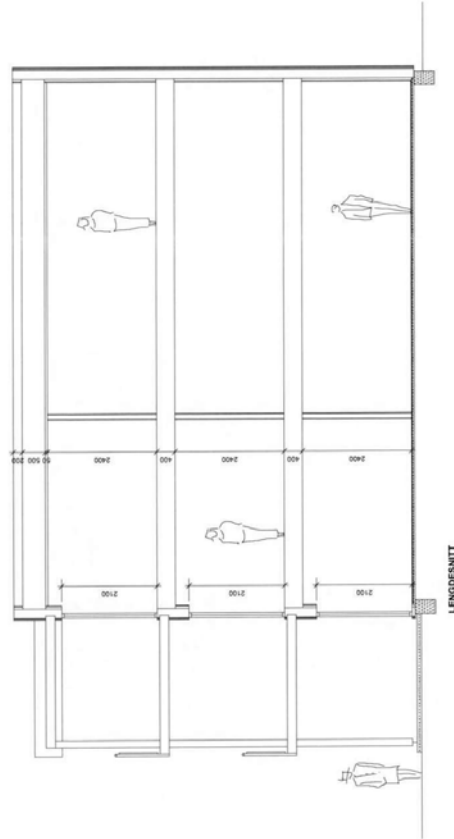
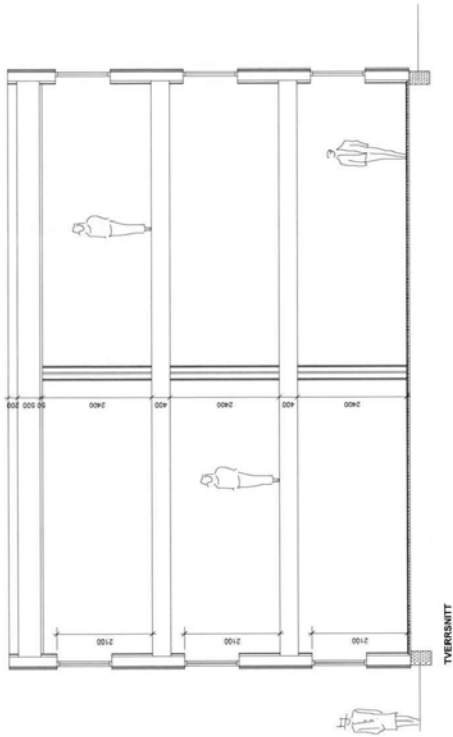

TYSVÆR KOMMUNE
 Byggs og regulerings
 Handsama *21.04* Sak nr. *10273*
 Godkjent: *30*

A. 1. TILBEGJØRING		JULI 2014	
FØRRE ASKELAND BYGGMESTER AS Slettevik 2503 Tysvær JÅL		Dato: 12.09.13 Skala: 1:100	Prosjekt: 10273 Side: 3-301 A
BREKKE Arkitektkontor HELGE LAND BREKKE AS Slettevik 2503 Tysvær		Målestokk: 1:100 Tegnet av: S.L.	Prosjekt: 10273 Side: 3-301 A

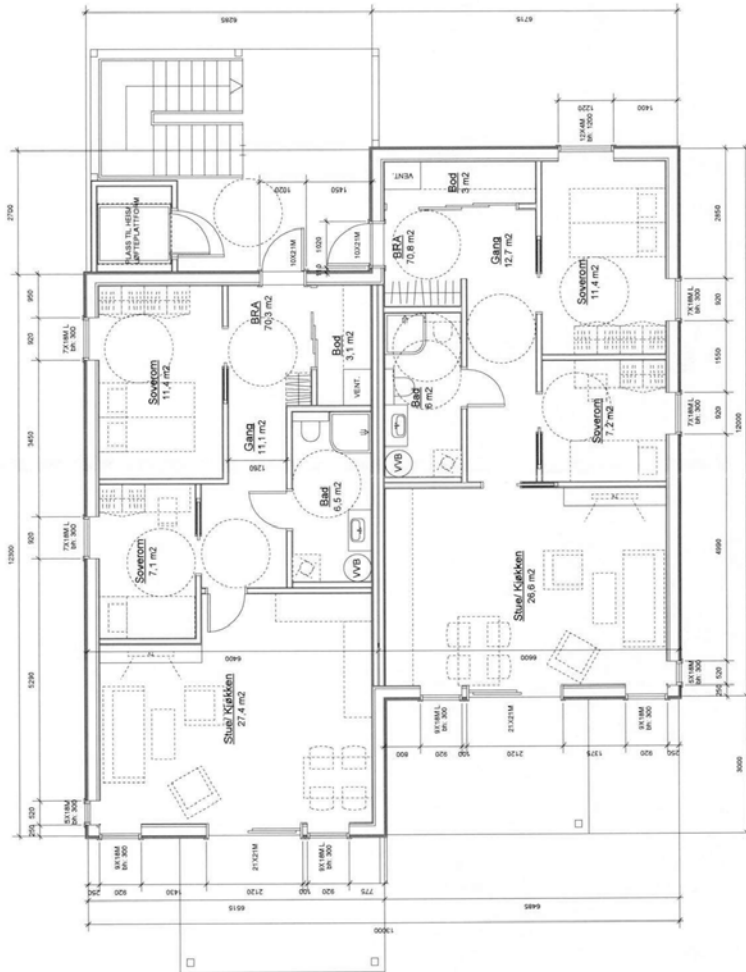

TYSVÆR KOMMUNE
Bygg og regulering
Handstema 1-14 Sak nr.: 14/14
Godkjent: *BD*

BFA	70.3
BFA LEL	70.3
BFA TOTALT	70.3
BFA BYGG	181.9
BFA TERASSE	22.2
BFA TOTALT	221.4

FØRE
ASKELAND BYGGMESTER AS
5555 Tysværvåg

Ansvarskontor: **JAL**

Utstedt: 15.09.13

Prosjekt: 1501/AS/1501/1

Arkitekt: **BREKKE**
HELLEKANG
BREKKE AS

Hus 3
PLAN 1. ETASJE

10273 3-101 B



ARKIT. JAL	15.09.13
BYGG. JAL	
REGUL. JAL	

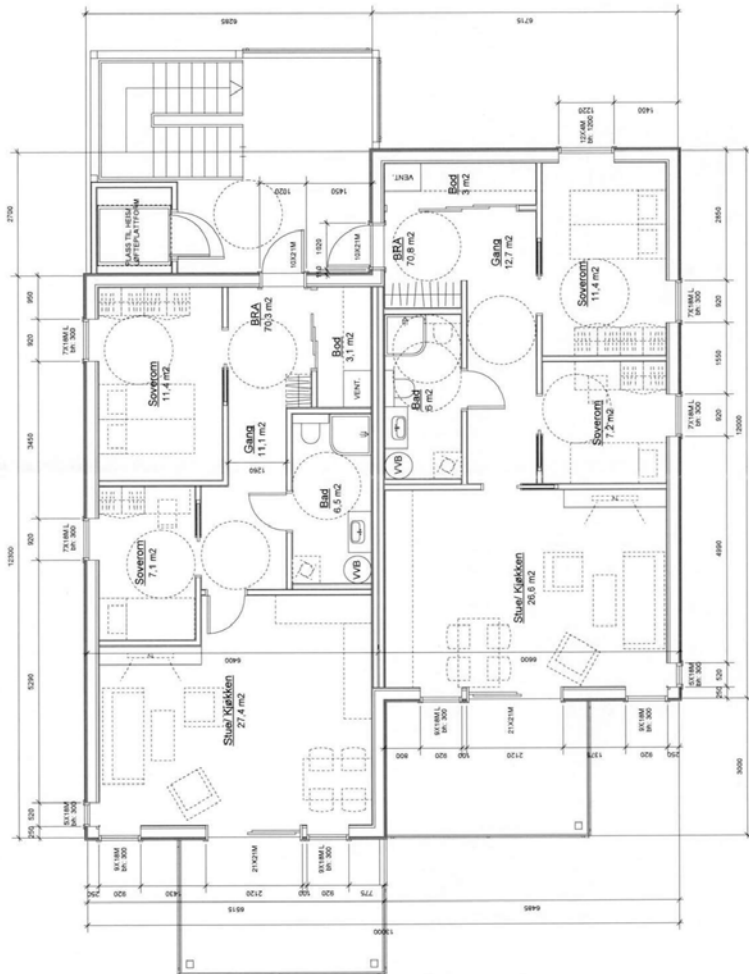

TYSVÆR KOMMUNE
Bygg og regulering
Handsama 11-14, Sak nr.
Godkjent: *[Signature]*

BFA	70.3
BFA LEL	70.3
BFA TOTALT	141.1
BFA BYGG	161.9
BFA TERASSE	27.2
BFA TOTALT	221.4

FOR E ASKELAND BYGGMASTERS AS	
SØSTREIK 5555 Tysværveg	
JAL	11.09.13
Arkitektkontor	
HILDEBRAND BERGELAND	
Hus 3	PLAN 2. ETASJE
10273	3-102 A



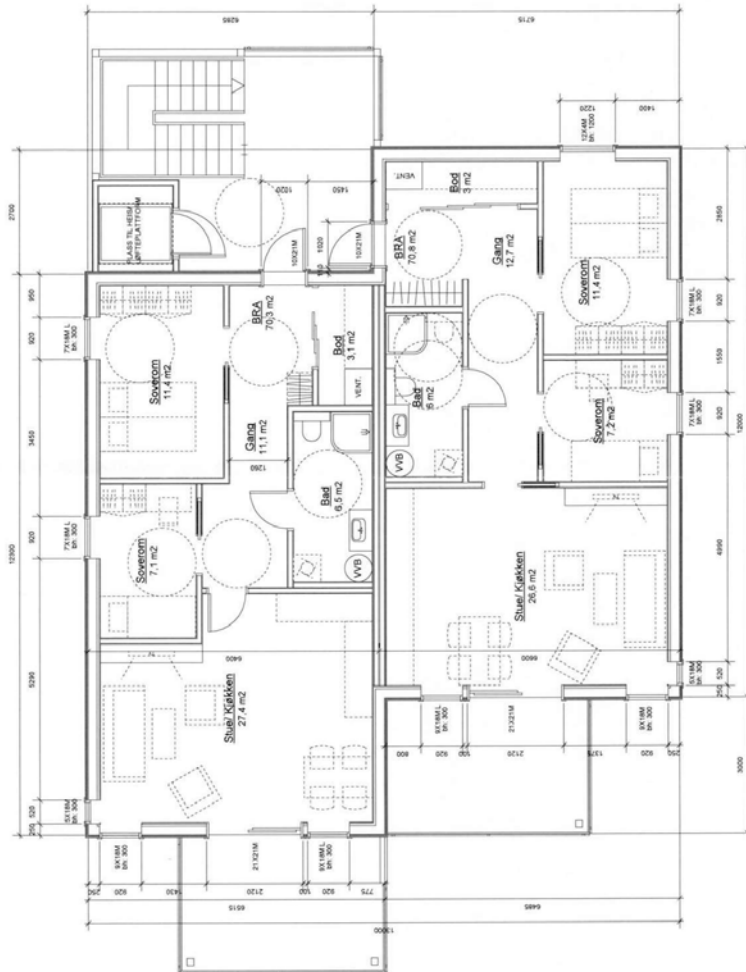

TYSVÆR KOMMUNE
Bygg og regulering
Handsama 14-11 Sak nr.
Godkjent: *DN*

BFA	70.3
BFA LÅN	70.8
BFA TOTALT	141.1
BFA BYGG	161.9
BFA LÅN	22.2
BFA TOTALT	221.4

A.1. KAMMERENHED		TILBUD NR.		TILBUD	
FØR E ASKELAND BYGGMESTER AS		Søstrevik		11.09.11	
Søstrevik		11.09.11		10273	
2000 Tysværveg		PLAN 3. ETASJE		3-103	
Arkitektkontor		JAL		A	
Brekke		Plan 3		10273	
HELGELAND		10273		A	
BANKRE AS		10273		A	



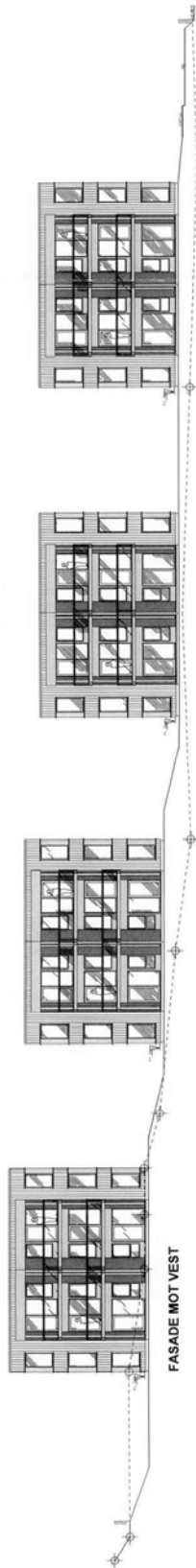

FASADE MOT VEST

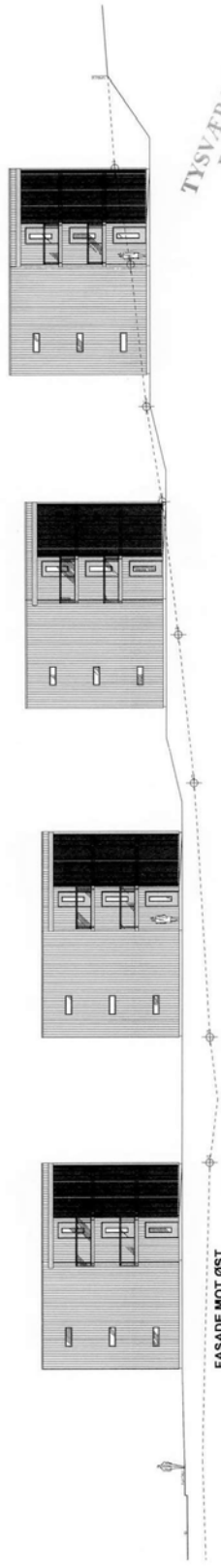

FASADE MOT ØST

TYSVÆR KOMMUNE
Byggs og regulering
Handssama 14.14 Sak nr. 2014
Godkjent

A. SAMMENSNO	02.01.14	JAL	02.01.14	02.01.14	JAL	10273	355	A
BYG	REG	PLAN	BYG	BYG	BYG	BYG	BYG	BYG
Føll E ASKELAND BYGGMESTER AS Slettevik 5565 Tysværvåg Tysværvåg JAL 02.01.14 1:200 I.A2/ 1:400 I.A4 10273 355 A								
BREKKE HELGELAND BREKKE AS Akkreditert 10273 355 A								

Boligopplysninger:

Saksbehandler: Torunn Nicolaisen

Dato utkjrt: 17.12.24 Side 1 av 2

Sameiet Slattevik 3	V³ r ref.:	1889/13
Melkevikvegen 42	Type:	Eierseksjonssameie
5565 TYSVå RVj G	Eiere:	Kathrine Gjesdal Roda, Steven Solvig
Organisasjonsnr: 923 175 334	Seksjonsnr:	13

1: Felleskostnader

Tot. innev. m³ ned: 1 500

Felleskostnader: Felleskostnader 1 500

Avtale om finansiering av felleskostnader hos Klare Finans AS

3: Fellesgjeld

Ajourf. Andel f.gj. (l³ n): 0 Gjeld siste ³ rsoppg.: 0

Klient ajourf. l³ n: Klient gj. s. ³ rsoppg.: 0

4: SNrskilte opplysninger

Klausuler:

Styreleder: Stian Kallekodt

Adresse: Melkevikvegen 52

Postnr/-sted: 5565 TYSVå RVj G

Telefon: Mob.: 97678703

E-post: slattevik3@styretmitt.no

5: Restanse felleskostnader pr. 17.12.2024

Utes³ ende saldo: 1 500

Felleskostnader: 1 500 Restanse: 1 500

Gebyr: 0 Forskudd: 0

Rente: 0 Overdekning: 0

6: Ligning - 2023

Gjeld: 0 Andre inntekter: 154

Annen formue: 5 880 Utgifter: 0

7: P³ lydende

P³ lydende: Opprinnelig innskudd:

Seksjonsnr: 13 Partialobligasjonsnr:

8: Bygning/eiendom

G³ rds/bruksnr: 59/130 - seksjon:13

Bygningstype: Lavblokk

9: Forsikring

Forsikret i: Frende Forsikring Polisenr: 619001

10: Fasiliteter og andre enhetsopplysninger

Etasje: 1 Fj³rste innflytting: 01.01.2021

Heis: Ja Oppvarmingstype: Str³m

Parkeringsstype: Carport ()

Systeml³ s: Nei Antall rom: 0 BRA 70

Husdyrhold: Oppr. antall rom:

Livsl³p standard: Nei Kategori: Br³k 1

Fasiliteter:

Boligopplysninger:

Saksbehandler: Torunn Nicolaisen

Dato utkjrt: 17.12.24 Side 2 av 2

Sameiet SØ ttevik 3

V³ r ref.: 1889/13

Melkevikvegen 42

Type: Eierseksjonssameie

5565 TYSVå RVj G

Eiere: Kathrine Gjesdal Roda, Steven Solvig

Organisasjonsnr: 923 175 334

10: Fasiliteter og andre enhetsopplysninger

- Sameiet består av 4 lavblokker med 6 seksjoner i hver blokk
- 4 blokker med 6 leiligheter i hver blokk 3 etasjer med heis i alle blokkene 2 med lufteplattform og 2 med personheiser
- Hver seksjon har eksklusiv bruksrett til en stk utvendig bod.
- De som har montert port i carporten, har ansvar for vedlikehold av denne selv.
- Forbruk strøm til lading av el.bil faktureres den enkelte seksjonseier.
- Sameiet fordeler felleskostnadene likt til alle seksjonene. Dette er innarbeid praksis, som ikke er oppdatert i vedtektene.
- Bate avregner og fordeler felleskostnadene mellom selger og kjøper ved eierskifter. Kjøper skal betale felleskostnader fra og med overtakelsesdato, og mottar faktura i eget navn.

VEDTEKTER FOR SAMEIET SLÅTTEVIK III

1. Formål

Sameiets navn er Slåttevik III og består av 24 boligseksjoner.

Eiendommen ligger på gnr. 59 bnr. 130 i Tysvær kommune ligger i sameie mellom eierne av eierseksjonene som bebyggelsen på eiendommen er oppdelt i.

Sameiets formål er å administrere og sikre eiernes felles interesser, i overensstemmelse med gjeldende lover og vedtekter.

For så vidt ikke annet følger av disse vedtekter, gjelder reglene i lov om eierseksjoner av 23.05.97 nr. 31.

2. Forholdet mellom sameierne

Den enkelte sameier rår som eier over sin seksjon og har en enerett til bruk av bruksenheten. Tomten og alle deler av bebyggelsen som ikke inngår i de enkelte bruksenheter, er å anse som fellesareal (kan fravikes jfr. § 19).

Kostnader med eiendommen som ikke knytter seg til den enkelte bruksenhet, skal fordeles mellom sameierne etter sameierbrøken.

Sameierbrøken er basert på seksjonenes innbyrdes areal.

Den enkelte sameier skal holde bruksenheten forsvarlig ved like, slik at det ikke oppstår skade eller ulempe for de andre sameierne.

Det er ikke tillatt å selge eller leie ut bod og/eller biloppstillingsplass i carportanlegg til personer som ikke er seksjonseiere.

3. Sameiermøte

Sameiets øverste organ er sameiermøtet.

Ordinært sameiermøte skal holdes hvert år, innen utgangen av april måned. Det ordinære sameiermøtet skal behandle årsregnskap, styrets årsberetning, valg av styremedlemmer, samt forøvrig behandle saker som er nevnt i innkallingen til møtet. Valg av evt revisor og forretningsfører skjer i sameiermøtet.

Innkalling til ordinært sameiermøte skal meddeles skriftlig med minst 2 ukers frist. Innkallingen skal bestemt angi de saker som skal behandles i sameiermøtet.

Styret må på forhånd forelegge alle saker av betydning, herunder spørsmålet om utførelse av arbeider som påfører fellesskapet vesentlige utgifter.

4. Styret

Styret består av 4 medlemmer, hvorav 1 formann og 3 styremedlemmer som velges på sameiermøtet for ett år av gangen. Bare fysiske personer kan velges som styremedlemmer. Gjenvalg kan skje.

Formannen og ett styremedlem i fellesskap forplikter sameiet ved sin underskrift.

Styret skal sørge for at det føres regnskap, og de skal hvert år utarbeide et budsjett for driften. Årsregnskapet skal hvert år sendes den enkelte sameier.

5. Driftsutgifter

Driftsbudsjettet skal omfatte fellesutgifter av enhver art, så som felles strøm, tekniske anlegg, vedlikehold av fellesanlegg, evt honorar til forretningsfører, vask/renhold av fellesarealer, gårdens forsikringer etc. Det avsettes midler til vedlikehold av fellesarealer/ytre vedlikehold. På budsjettet settes også opp et passende beløp til vedlikehold av eiendommen, og felles innretninger til å møte enkelte års særlige store vedlikeholdsutgifter. Styret utligner på sameierne alle fellesutgifter vedrørende drift av eiendommen, og fordelingen skjer på grunnlag av sameiebrøken.

På grunnlag av et årsbudsjett fastsetter styret månedlige å konto beløp som sameierne innbetaler forskuddsvis kvartalsvis til oppgitt betalingssted. De stipulerte beløp kan av sameiestyret endres, såfremt de viser seg å være utilstrekkelige.

De andre sameierne har panterett i seksjonene for krav mot sameieren som følger av sameieforholdet. Pantekravet er samsvarende med folketrygdens grunnbeløp, slik denne er på det tidspunktet tvangsdekning besluttet gjennomført.

6. Husorden

Som husordensregler gjelder de regler som er utgitt av den lokale huseierforening med de endringer som sameierne til enhver tid bestemmer.

Sameierne er forpliktet til å rette seg etter husordensreglene. Gjentatte og påtalte overtredelser av reglene, betraktes som vesentlig mislighold av sameierpliktene, se pkt. 7.

7. Mislighold

Dersom sameier til tross for advarsel vesentlig misligholder sine plikter, kan styret kreve seksjonen solgt i medhold av eierseksjonslovens § 26.

Medfører sameierens oppførsel fare for ødeleggelse eller vesentlig forringelse av eiendommen, eller er sameierens oppførsel til alvorlig plage eller sjenanse for eiendommens øvrige brukere, kan styret kreve fravikelse i medhold av eierseksjonslovens § 28.

8. Fellesareal

Alt utvendig areal inngår i sameiets fellesareal. Hver enkelt bruksenhet har eksklusiv bruksrett til en stk utvendig bod.



Tysvær kommune

Reguleringsplankart

Eiendom: 59/130/0/13
Adresse: Melkevikvegen 42
Utskriftsdato: 17.12.2024
Målestokk: 1:750



UTM-32

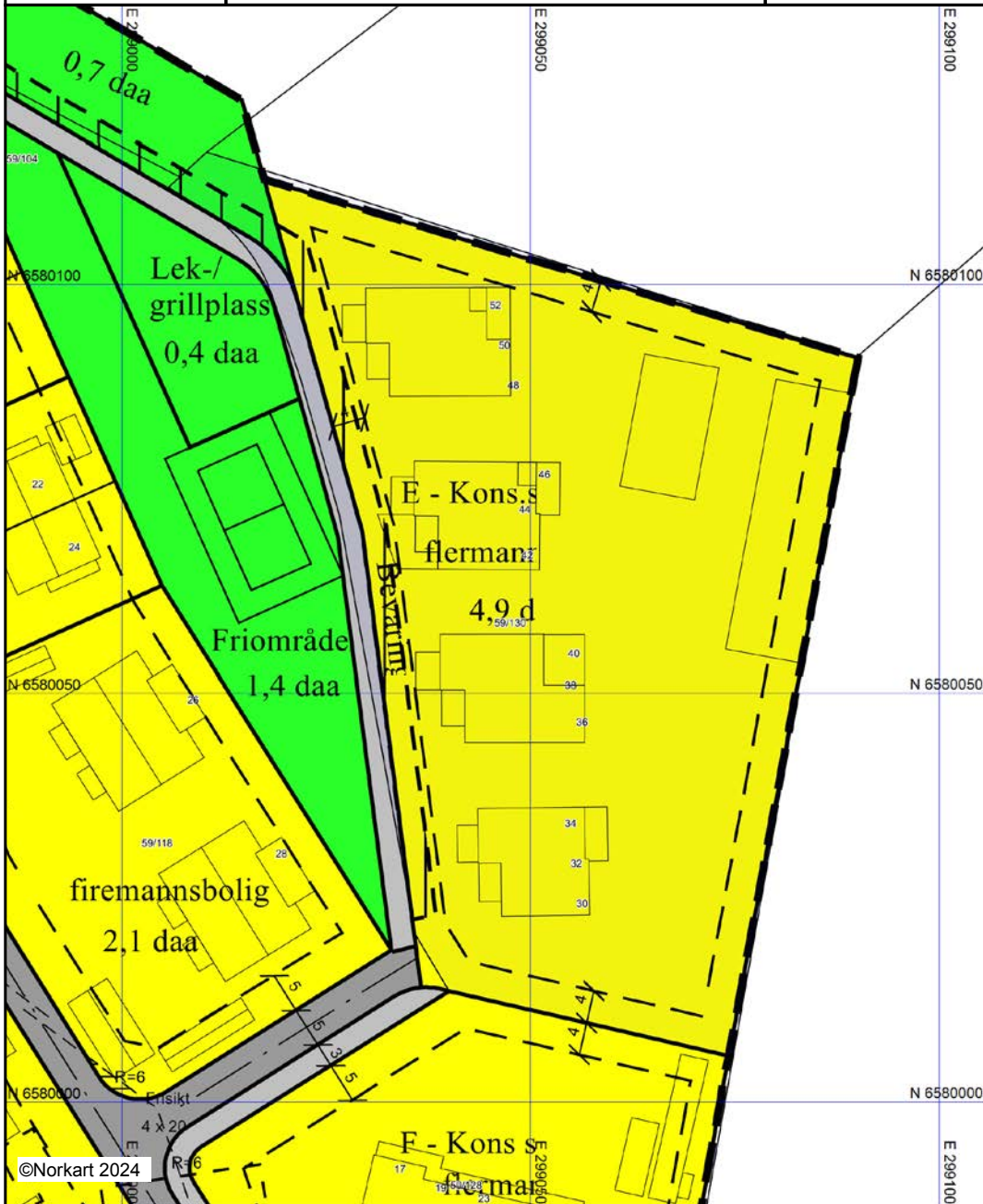

Kartet er produsert fra kommunens beste digitale kartbaser for området og inneholder viktige opplysninger om eiendommen og området omkring. Presentasjonen av informasjon er i samsvar med nasjonal standard. Kartet kan inneholde feil, mangler eller avvik i forhold til kravene i oppgitt standard. Kartet kan ikke benyttes til andre formål enn det formålet det er utlevert til uten samtykke fra kommunen jf. lov om åndsverk.

Tegnforklaring

Reguleringsplan/Bebyggelsesplan PBL 1985

	Konsentrert småhusbebyggelse
	Kjøreveg
	Gang-/sykkelveg
	Anlegg for lek
	Annet friområde
	Grense for restriksjonsområde
	Frisiktsone ved veg
	Grense for bevaringsområde
	Bevaring av bygninger og anlegg

Felles for reguleringsplan PBL 1985 og 200.

	Regulerings- og bebyggelsesplanområde
	Planens begrensning
	Formålsgrense
	Regulert tomtgrense
	Byggegrense
	Bebyggelse som forutsettes fjernet
	Regulert senterlinje
	Frisiktslinje
	Målelinje/Avstandslinje
Abc	Påskrift reguleringsformål/arealformål
Abc	Påskrift areal
Abc	Påskrift bredde
Abc	Påskrift radius

Nabolagsprofil

Melkevikvegen 42

Offentlig transport

🚶 Urnesvegen Linje 243, 245	3 min 🚶 0.2 km
✈️ Haugesund Karmøy	18 min 🚶
✈️ Stavanger Sola	1 t 41 min 🚶

Skoler

Tysværåvåg barne- og ungdomsskule (1-... 257 elever, 15 klasser	6 min 🚶 3.6 km
Kopervik videregående skole 425 elever, 17 klasser	17 min 🚶 16.3 km
Hauge videregående skole	22 min 🚶

Aldersfordeling barn (0-18 år)

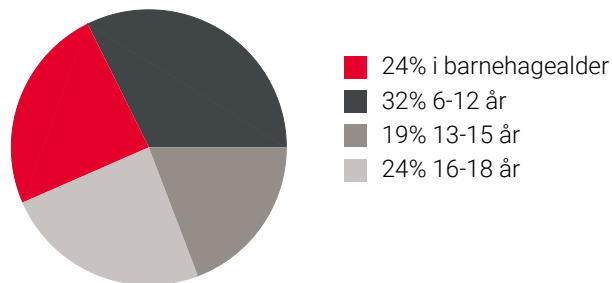

Sivilstand

		Norge
Gift	35%	33%
Ikke gift	55%	54%
Separert	7%	9%
Enke/Enkemann	3%	4%

Aldersfordeling

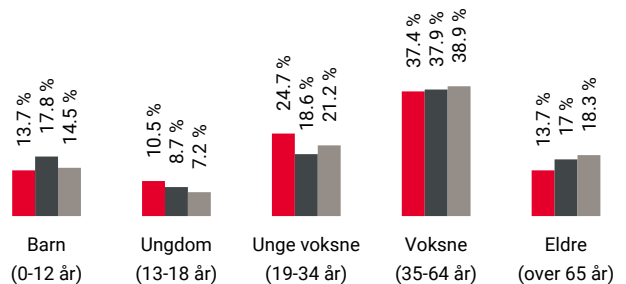

Område	Personer	Husholdninger
🇳🇴 Grunnskrets: Eikje	561	263
🇳🇴 Kommune: Tysvær	11 283	5 082
🇳🇴 Norge	5 425 412	2 654 586

Barnehager

Tysværåvåg barnehage (0-5 år) 81 barn	5 min 🚶 2.8 km
Eventyrhagen barnehage (0-5 år) 92 barn	13 min 🚶 11.6 km
Førland barnehage (1-5 år) 51 barn	13 min 🚶 13 km

Dagligvare

Nærbutikken Tysvær	8 min 🚶
--------------------	---------

Sport

⚽ Slåttevik nærmiljøanlegg Ballspill	4 min 🚶 0.3 km
⚽ Troppene idrettsanlegg Ballspill, fotball, friidrett	3 min 🚶 1.5 km
🏊 Vormedal Trimclub	16 min 🚶
🏊 F&B Energy Treningssenter	16 min 🚶

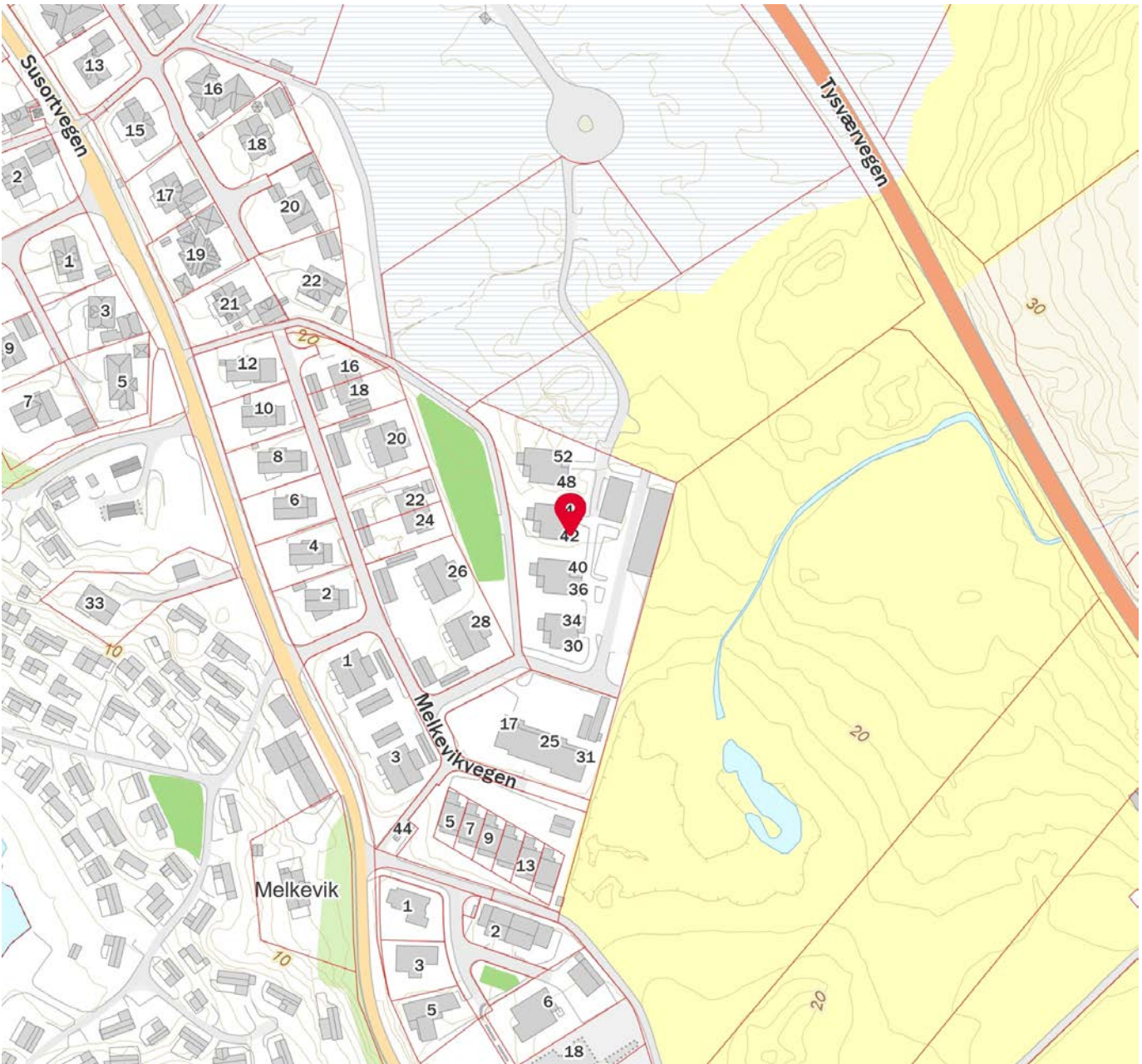
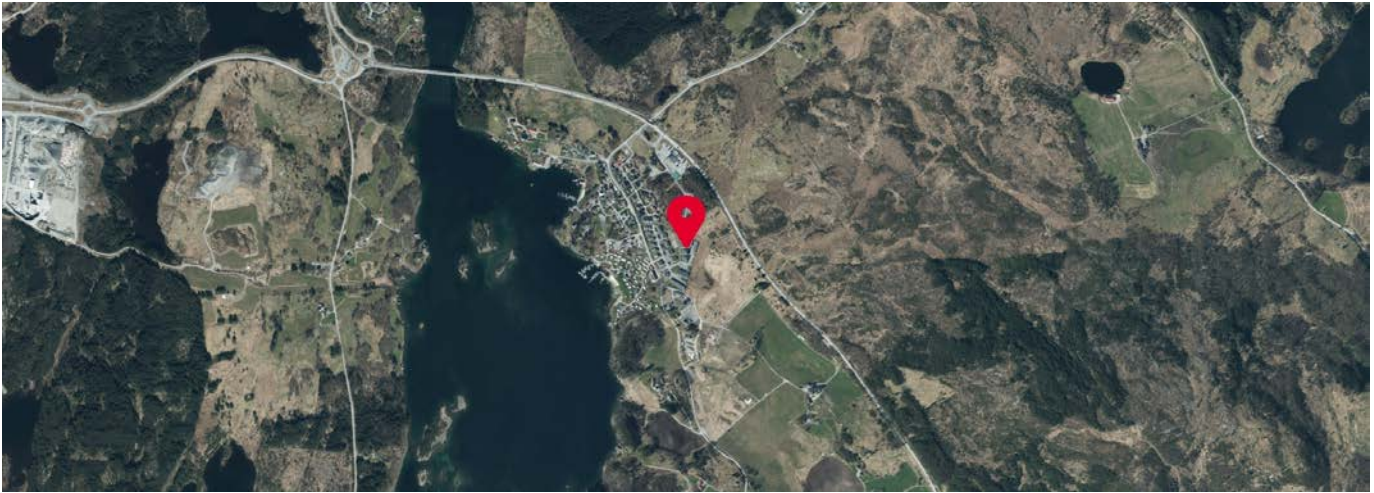



OVERSIKT OVER LØSØRE OG TILBEHØR TIL EIENDOMMEN

Oversikten er utarbeidet av Norges Eiendomsmeglerforbund, Eiendom Norge og Advokatforeningens Eiendomsmeglingsgruppe, og er gjeldende fra 1. januar 2020.

Generelt

Lov om avhending av fast eiendom (avhendingslova/avhl.) av 3. juli 1992 regulerer kjøper og selgers rettigheter og plikter ved overdragelse av fast eiendom og andeler i borettslag.

I henhold til avhl. § 3-4 skal eiendommen, når annet ikke er avtalt, overdras med innredninger og utstyr som etter lov, forskrift eller annet offentlig vedtak skal følge med. Det samme gjelder varig innredning og utstyr som enten er fastmontert eller er særskilt tilpasset bygningen, jf. avhl. § 3-5. Loven inneholder ingen detaljert oversikt over hva som omfattes av «innredning og utstyr», og over hva som skal regnes som «fastmontert eller særskilt tilpasset».

Partene kan fritt avtale hva som skal følge med eiendommen ved salg. Bransjens liste over løsøre og tilbehør som skal følge med eiendommen, er en del av avtalen mellom kjøper og selger dersom ikke annet er opplyst i salgsoppgaven, kjøper har tatt forbehold i bud eller avtale på annen måte er inngått. Der intet annet er avtalt, vil løsøre og tilbehør medfølge slik dette fremkommer av avhl. § 3-4 og § 3-5 og denne oversikt.

Produkter og installasjoner som medfølger overdras uten noen form for garantier, utover eventuell gjenværende leverandørgaranti.

Dersom det er noe i nedenstående liste som ikke finnes på eiendommen, vil det heller ikke medfølge.

- 1. HVITEVARER** medfølger der dette er spesielt angitt i salgsoppgaven.
- 2. HELDEKKENDE TEPPER** følger med uansett festemåte.
- 3. VARMEKILDER**, slik som ovner, kaminer, peiser, varmpumper og panelovner, følger med uansett festemåte. Frittstående biopeiser/varmeovner og terrassevarmere medfølger ikke. Det følger ikke med varmekilder i rom som ikke har vegg- eller fastmonterte varmekilder på visning.
- 4. TV, RADIO OG MUSIKKANLEGG.** TV-antennor og fellesanlegg for TV, herunder parabolantenne, og tuner/dekoder/tv-boks medfølger der dette eies av selger. Veggmontert TV/flatskjerm med tilhørende festeordning samt musikkanlegg følger ikke med (se også punkt 12).
- 5. BADEROMSINNREDNING/UTSTYR.** Badekar, dusjkabinett, dusjvegger, alle fastmonterte speil og hyller, fastmonterte glass- og håndkleholdere, herunder håndklevarmere samt baderomsinnredning, medfølger.
- 6. GARDEROBESKAP** medfølger, selv om disse er løse. Fastmonterte garderobehyller og knagger medfølger. Innredning i garderobeskap, for eksempel løse eller fastmonterte trådkurver, hyller, stenger og lignende, medfølger.

7. KJØKKENINNREDNING medfølger, herunder også åpne, fastmonterte hyller og løs eller fastmontert kjøkkenøy.

8. MARKISER, PERSIENNER og annen type innvendig og utvendig solskjerming, gardinoppheng, lamellgardiner og liftgardiner medfølger.

9. AVTREKKSIVIFTER av alle slag, samt fastmonterte aircondition/ventilasjonsanlegg, medfølger.

10. SENTRALSTØVSUGER medfølger med komplett anlegg, herunder slange, munnstykke mm.

11. LYSKILDER. Kupler, lysstoffarmatur, fastmonterte "spotlights", oppheng og skinner med spotlights samt utelys og hagebelysning medfølger. Vegglamper, krokhengte lamper, lysekroner, prismelamper og lignende som er koblet til sukkerbit eller stikkontakt følger likevel ikke med.

12. INSTALLERTE SMARTHUSLØSNINGER med sentral som styrer lys, varme, lyd o.l., samt tilhørende trådløse enheter som brytere, sensorer, kameraer, integrerte høyttalere el. medfølger. Enkle lysstyringssystem f.eks. med en sentral som kun styrer lyspærer eller smartpærer montert i sokkel medfølger likevel ikke.

13. UTVENDIGE SØPPELKASSER og eventuelt holder/hus til disse medfølger.

14. POSTKASSE medfølger.

15. UTENDØRS INNRETNINGER slik som flaggstang, fastmontert tørkestativ, samt andre faste utearrangementer som f.eks. badestamp, boblekar/jacuzzi og liknende utendørs kar, lekestue, lekestativ, utepeis, fastmontert trommel til vannslange, medfølger. Guidekabel/avgrenskingskabel til robotgressklipper medfølger, men robotgressklipper og ladestasjon for denne medfølger ikke.

16. FASTMONTERT VEGGLADER/LADESTASJON TIL EL-BIL medfølger uavhengig av hvor laderen er montert.

17. SOLCELLEANLEGG med tilhørende teknisk infrastruktur medfølger.

18. GASSBEHOLDER til gasskomfyr og gasspeis medfølger.

19. BRANNSTIGE, BRANNTAU, feiestige og lignende medfølger der dette er påbudt. Løse stiger medfølger ikke.

20. BRANNSLUKNINGSAPPARAT, BRANNSLANGE og RØYKVARSLER medfølger der dette er påbudt. Det er eier og brukers plikt til å se til at utstyret forefinnes på enhver eiendom. Hvis annet ikke er uttrykkelig avtalt, skal dette derfor alltid følge med ved salg av eiendom.

21. SAMTLIGE NØKLER til eiendommen som selger er i besittelse av skal overleveres kjøper på overtakelsen, herunder nøkler til eventuelle boder, uthus, garasjeportåpner e.l. Låses boder, uthus e.l. med hengelås, skal lås og nøkler til disse medfølge.

22. GARASJEHYLLER, bodhyller, lagringshyller og oppheng til bildekk medfølger såfremt de er fastmontert.

Planter, busker og trær som er plantet på tomten, eller fastmonterte kasser og lignende er en del av eiendommen og medfølger i handelen.

HELP Boligkjøperforsikring

Boligkjøperforsikring

- Advokathjelp ved boligkjøpet og i 5 år fremover.
- Er kjøpers motvekt til selgers boligselgerforsikring.
- Gir deg advokathjelp hele veien til rettskraftig dom, om nødvendig.

Boligkjøperforsikring **PLUSS**

- Advokathjelp ved boligkjøpet og i 5 år fremover.
- Er kjøpers motvekt til selgers boligselgerforsikring.
- Gir deg advokathjelp hele veien til rettskraftig dom, om nødvendig.
- Advokathjelp i de viktigste rettsområdene i privatlivet.

PLUSS gir boligeiere sterkt rabattert advokathjelp. Be om råd eller hjelp i retten når du trenger det fra Norges viktigste advokatmiljø for privatpersoner.

PLUSS kan bare tegnes samtidig med boligkjøperforsikringen, og koster kun kr 2 800 i tillegg. **PLUSS** fornyes årlig - om du ønsker det.

Borettslag/aksjeleilighet: Kr 7 200

Selveierleilighet/rekkehus: Kr 10 400

Ene-/tomannsbolig, tomt: Kr 15 100

Rettsområder du får hjelp med

Samboeravtale, ektepakt og arv

Forbrukerkjøp og håndverkertjenester

Utleie og naboforhold

Tomtefeste, veirett og andre servitutter

Plan- og bygningsrett

Skatt ved oppussing, utleie og eiendomssalg

Tilgang til digitale juridiske avtaler via Min side

“Vi unner ingen å stå alene”

Retts skal være rett. For alle.



Fra å vurdere om vi hadde råd til advokat, kunne vi vurdere om vi hadde råd til ny sofa.

Boligkjøperforsikring tegnes hos eiendomsmegler senest ved kontraktsgjøring og gir rett til advokathjelp inntil 5 år etter overtakelse. Forsikringen betales som del av oppgjøret ved boligkjøpet. **PLUSS**-dekningen fornyes årlig ved faktura fra **HELP**.

Egenandel kr 4 000 påløper ved takst, tvist eller 10 timer advokatbistand, avhengig av hva som kommer først. Meglerforetaket mottar kr 4 200/4 600/5 000 i kostnadsgodtgjørelse, avhengig av boligtype, samt et tillegg på kr 1 000 ved salg av **PLUSS**.

Vi tar forbehold om pris- og vilkårsendringer. Hvis premien ikke er innbetalt ved overtakelse, vil avtalen bli kansellert. For fullstendig informasjon om dekning og vilkår, se help.no

Har du spørsmål? Kontakt **HELP** på help.no/minside, telefon 22 99 99 99 eller epost post@help.no

Retts skal være rett. For alle.



Viktige endringer i avhendingsloven

Den 1. januar 2022 ble avhendingsloven endret på viktige punkter for både kjøper og selger. Samtidig fikk vi en ny forskrift som regulerer jobben en takstmann skal gjøre. Den nye forskriften stiller strengere krav til tilstandsrapportene som er en viktig del av kontrakten ved boligsalg. HELP, landets største advokatmiljø for boligkjøpere, har laget en kort innføring i de nye reglene.

Forbudt å selge bolig “som den er”

Du har kanskje hørt at de fleste brukte boliger har vært solgt «som de er»? Dette forbeholdet innebar at selger fraskrev seg ansvar for skjulte feil og mangler. Det var bare hvis selger hadde holdt tilbake eller gitt uriktig informasjon, eller hvis boligen var i vesentlig dårligere stand at kjøper kunne nå frem med et krav mot selger.

Fra 1. januar 2022 kan ikke selger lenger ta generelle forbehold av «som den er»-typen. Dette betyr at når vi da skal vurdere om en bolig har en mangel, må vi vurdere grundig hva som fremgår av kjøpsavtalen. Med kjøpsavtalen menes alle dokumenter og opplysninger som tilbys før kjøpet, også FINN-annonsen og alle vedleggene til salgsoppgaven. Hvis kjøpsavtalen ikke gir et klart svar (av typen “Det følger egen parkeringsplass med leiligheten” eller “Badet er renoveret av fagfolk”), må vi vurdere hva kjøper kan forvente basert på blant annet eiendommens synlige tilstand, alder, opplysningene som er gitt ved salget, feilenes art, karakter og omfang.

Egenandel

Avhendingsloven har også fått en ny bestemmelse om egenandel. Egenandelen slår først inn når det er påvist at eiendommen har en mangel. Når det er et avvik fra kontrakten som utgjør en mangel, skal oppgjøret reduseres med 10 000 kroner, uavhengig av om utbedringskostnadene er høye eller lave. Dette innebærer blant annet at kjøper ikke kan rette krav mot selger hvis det koster mindre enn 10 000 kroner å utbedre mangelen.

Selv om utbedringskostnadene er høye, kan det likevel tenkes at feil ved boligen ikke utgjør mangler etter loven. Dette avhenger av hva som er avtalt mellom partene, og hva kjøper kan forvente basert på de momentene vi har nevnt over.

Nytt om tilstandsrapporter

Tidligere ble det ikke stilt noen konkrete krav til hva en tilstandsrapport skulle inneholde og hvordan den skulle se ut. Dette hadde som konsekvens at tilstandsrapportene varierte i innhold og kvalitet. I den nye forskriften til avhendingsloven stilles det en rekke krav for at en tilstandsrapport skal regnes som godkjent.



Forts. Viktige endringer i avhendingsloven

Opplysningene i tilstandsrapporten skal gis på en forbrukervennlig måte, og det er beskrevet hva takstmannen skal vurdere og hvordan noen av undersøkelsene skal gjennomføres.

Vi har tro på at kjøpere nå vil få bedre informasjon i forkant av salget og dermed et bedre beslutningsgrunnlag.

Kjøpers undersøkelsesplikt lovfestes

Avhendingsloven har også fått en regel om undersøkelsesplikt for kjøper. Regelen tydeliggjør at kjøperen skal anses å kjenne til forhold som er tydelig beskrevet i tilstandsrapporten eller annen relevant salgsdokumentasjon. Det fremgår av loven at kjøperen ikke kan klage på avvik hvis disse er tydelig beskrevet i salgsdokumentasjonen, uavhengig av om kjøperen faktisk har satt seg inn i denne.

Det er derfor svært viktig at kjøper setter seg godt inn i alle dokumenter og opplysninger som tilbys i forkant av kjøpet. Hvis det er noe du ikke forstår, anbefaler vi at du stiller spørsmål til selger og/eller eiendoms-megler. Dersom det er gitt motstridende opplysninger i salgsdokumentene, må du undersøke hvilke av opplysningene som er korrekte, og eventuelt ta forbehold dersom motstriden ikke avklares. Du kan ikke velge å holde deg til den opplysningen du liker best.

Arealavvik

Avhendingsloven har også fått en ny bestemmelse om arealavvik innendørs. Helt kort betyr endringen at eiendommen har en mangel hvis opplysningene om størrelse i salgsdokumentene ikke er riktig. Det er en forutsetning at avviket utgjør mer enn 2 % og minst én kvadratmeter, og at selgeren ikke godtgjør at opplysningene ikke har hatt betydning for kjøperen.

Viktig for kjøper å være klar over

Advokatene i HELP er fornøyde med regelendringer som bidrar til at kjøper får bedre informasjon. Dette kan redusere antall konflikter i etterkant av boligkjøpet.

Selv om selgers ansvar nå har blitt utvidet, er det ikke slik at alle feil er mangler etter avhendingsloven. Det er påregnelig med noen feil ved boligen på grunn av alder, slitasje, osv., og det som er opplyst ved salget, er naturligvis ikke mangler. Jo eldre boligen er, desto vanligere er det å avdekke feil. Det er svært viktig å lese salgsoppgaven nøye. Hvis det er gitt konkrete risikoopplysninger om bestemte bygningsdeler, er det påregnelig å måtte utbedre disse og denne kostnaden må kjøper dekke selv.

Hvis du har boligkjøperforsikring hos HELP, vil våre advokater hjelpe deg med å vurdere om du kan rette et krav mot selger/selgers boligselgerforsikringsselskap. Dersom det er sannsynlig at du vil nå frem med et krav, forfølger vi saken for deg til den er løst.

HELP Renteforsikring

Renteforsikring dekker rentekostnader etter skatt og husforsikring for bolig som skal selges, hvis denne ikke er solgt tre måneder etter overtakelse av ny bolig. Forsikringen koster kr 5.900 og gjelder i ett år fra tidspunktet hvor du har overtatt din nye primærbolig og du har markedsført din gamle primærbolig sammenhengende i minst tre måneder.

- Utbetaling gis i inntil ni måneder
- Rentekostnader, samt kostnad til husforsikring dekkes med inntil kr 15.000 per måned
- Gjelder fast eiendom regulert til boligformål og som er registrert som din primærbolig
- Forsikringen gjelder i Norge

Bestilling gjøres av boligkjøper på www.help.no/renteforsikring. Forsikringen må bestilles innen sju dager etter kontraktsignering. Dersom boligen som skal selges allerede er markedsført før budaksept av ny bolig kan forsikring ikke tegnes.

For HELP kundesenter kontakt post@help.no eller tlf. 22 99 99 99.



Bud på 95 % eller mer av prisantydning behandles som at salg har funnet sted, selv om bud avslås, og forsikringsdekningen gjelder da til ny eier overtar (begrenset til 3 måneder etter budaksept). Det gjøres fradrag i erstatningen for eventuelle leieinntekter, skattefradrag på rentekostnader og renter og omkostninger som følge av mislighold av lån. Forsikringen dekker ikke mellomfinansiering eller andre lån som ikke direkte relaterer seg til primærboligen som skal selges. Forsikringen fornyes ikke, og gjelder ikke ved senere flytting. Dersom boligen ikke selges av autorisert megler / advokat gjelder ikke forsikringen. Forsikringen har en karantenetid på tre måneder. Tegning av HELP Renteforsikring tilbys kun til boligkjøpere som har kjøpt bolig gjennom samarbeidende eiendomsmeglerkjede.



Et hjem er mer verdt enn et hus, og et hus er mer enn bare vegger.

Det er et sted for å skape gode minner
preget av trivsel, omsorg og trygghet.

For oss som jobber med folks hjem hver
eneste dag, er det naturlig å engasjere oss
sammen med SOS-barnebyer for å gi flere
barn et trygt og godt hjem.

For hvert hjem vi formidler, gir vi derfor
100 kroner til SOS-barnebyers arbeid.

aktiv. +  **SOS
BARNEBYER**

Forbrukerinformasjon om budgivning

Sist oppdatert med virkning fra 1. januar 2014, i forbindelse med ikrafttredelse av endringer i eiendomsmeglingsforskriften.

Informasjonen er utarbeidet av Forbrukerombudet, Forbrukerrådet, Den Norske Advokatforening ved Eiendomsmeglingsgruppen, Eiendomsmeglerforetakenes Forening og Norges Eiendomsmeglerforbund, på grunnlag av blant annet forskrift om eiendomsmegling § 6-3 og § 6-4.

Nedenfor gis en oversikt over de retningslinjer som forbrukermyndighetene og organisasjonene anbefaler benyttet ved budgivning på eiendommen. Avslutningsvis gis også en kort oversikt over de viktigste rettsreglene tilknyttet budgivning.

Før det legges inn bud på eiendommen oppfordres budgiver til å sette seg inn i all relevant informasjon om eiendommen, herunder eventuell salgsoppgave og teknisk rapport med vedlegg.

Gjennomføring av budgivning

1. På forespørsel vil megler opplyse om aktuelle bud på eiendommen, herunder om relevante forbehold.
2. Alle bud skal inngis skriftlig til megler, som formidler disse videre til oppdragsgiver. Kravet til skriftlighet gjelder også budforhøyelser og motbud, aksept eller avslag fra selger. Før formidling av bud til oppdragsgiver skal megler innhente gyldig legitimasjon og signatur fra budgiver. Kravet til legitimasjon og signatur er oppfylt for budgivere som benytter e-signatur, eksempelvis BankID eller MinID. Med skriftlige bud menes også elektroniske meldinger som e-post og SMS når informasjonen i disse er tilgjengelig også for ettertiden.
3. Et bud bør inneholde eiendommens adresse (eventuelt gnr/bnr), kjøpesum, budgivers kontaktinformasjon, finansieringsplan, akseptfrist, overtakelsesdato og eventuelle forbehold som for eksempel usikker finansiering, salg av nåværende bolig ol. Normalt vil ikke et bud med forbehold bli akseptert før forbeholdet er avklart. Konferer gjerne med megler før bud gis.
4. Megler skal legge til rette for en forsvarlig avvikling av budrunden. I forbrukerforhold (dvs. der oppdragsgiver er forbruker) skal megleren ikke formidle bud med kortere akseptfrist enn kl. 12.00 første virkedag etter siste annonserte visning. Etter denne fristen bør budgivere ikke sette en kortere akseptfrist enn at megler har mulighet til, så langt det er nødvendig, å orientere oppdragsgiver, budgivere og øvrige interessenter om bud og forbehold. Det bør ikke gis bud som diskriminerer eller utelukker andre budgivere. Dersom bud inngis med en frist som åpenbart er for kort til at megleren kan avvikle budrunden på en forsvarlig måte som sikrer oppdragsgiver og interessenter et tilstrekkelig grunnlag for sine handlingsvalg, vil megler fraråde budgiver å stille slik frist.
5. Megleren vil uoppfordret gi sin vurdering av det enkelte bud overfor oppdragsgiveren, når budet er gitt innenfor fristene i punkt 4.
6. Megleren skal så langt det er nødvendig og mulig holde budgiverne skriftlig orientert om nye og høyere bud og eventuelle forbehold. Megler skal så snart som mulig bekrefte skriftlig overfor budgivere at budene deres er mottatt.
7. Etter at handel har kommet i stand, eller dersom en budrunde avsluttes uten at handel er kommet i stand, kan en budgiver kreve kopi av budjournalen i anonymisert form.
8. Kopi av budjournal skal gis til kjøper og selger uten ugrunnet opphold etter at handel er kommet i stand. Dersom det er viktig for budgiver å bevare sin anonymitet, bør budet fremmes gjennom fullmektig.

Viktige avtalerettslige forhold

1. Det eksisterer ingen angrerett ved salg/kjøp av fast eiendom.
2. Når et bud er innsendt til megler og han har formidlet innholdet i budet til selger (slik at selger har fått kunnskap om budet), kan budet ikke kalles tilbake. Budet er da bindende for budgiver frem til akseptfristens utløp, med mindre budet før denne tid avslås av selger eller budgiver får melding om at eiendommen er solgt til en annen (man bør derfor ikke gi bud på flere eiendommer samtidig dersom man ikke ønsker å kjøpe flere enn en eiendom).
3. Selger står fritt til å forkaste eller akseptere ethvert bud, og er for eksempel ikke forpliktet til å akseptere høyeste bud.
4. Når en aksept av et bud har kommet frem til budgiver innen akseptfristens utløp er det inngått en bindende avtale.
5. Husk at også et eventuelt bud fra selger til kjøper (såkalte "motbud"), avtalerettslig er et bindende tilbud som medfører at det foreligger en avtale om salg av eiendommen dersom budet i rett tid aksepteres av kjøper.

For eiendommen:

Adresse: Melkevikvegen 42
5565 TYSVÆRVÅG

Meglerforetak: Aktiv Eiendomsmegling
Saksbehandler: Alexander Kvalevaag Skree

Telefon: 476 52 597
E-post: alexander.k.skree@aktiv.no

Oppdragsnummer:

Undertegnede gir herved følgende bud på ovennevnte eiendom:

Kjøpesum: Kr. _____

Beløp med bokstaver: Kr. _____

+ omkostningert iht. opplysninger i salgsoppgaven

Dette budet er bindende for undertegnede frem til og med den: _____ Kl. _____

Dersom annet ikke er angitt gjelder budet til kl. 15.00 første virkedag etter siste annonserte visning. I forbrukerforhold vil bud med kortere akseptfrist enn til kl. 12.00 første virkedag etter siste annonserte visning ikke bli viderefordlet til selger.

Eventuelle forbehold: _____

Undertegnede er kjent med at selger står fritt til å godta eller forkaste ethvert bud. Likeledes er undertegnede klar over at budet er bindende for budgiver når det er kommet til selgers kunnskap. Handelen er juridisk bindende for begge parter dersom budet aksepteres innen akseptfristen. Undertegnede er kjent med at budjournalen vil bli forelagt kjøper og selger når handel er sluttet.

Ønsket overtakelsesdato: _____

Budet baseres på opplysninger og salgsvilkår som fremkommer av salgsoppgave datert: _____

Kjøpet vil bli finansiert slik:

Låneinstitusjon: _____ Referanse og tlf nr.: _____

Lånt kapital: _____ Kr.: _____

Egenkapital: _____ Kr.: _____

Totalt: _____ Kr.: _____

Egenkapital består av: Salg av nåværende bolig eller fast eiendom Disponibelt kontantbeløp (bankinnskudd)

Jeg gir bud som: Forbruker Ledd i næringsvirksomhet / juridisk person (selskap)

Jeg samtykker til bruk av elektronisk kommunikasjon: Ja Nei

Navn: _____

Navn: _____

Fødselsnr. (11 siffer): _____

Fødselsnr. (11 siffer): _____

Adresse: _____

Adresse: _____

Postnr.: _____ Sted: _____

Postnr.: _____ Sted: _____

Tlf.: _____ E-post: _____

Tlf.: _____ E-post: _____

Dato.: _____ Sign: _____

Dato.: _____ Sign: _____

Kopi av legitimasjon

Kopi av legitimasjon

aktiv.
Tar deg videre