

Rapportutkast

Tilstandsrapport

📍 Eikelivegen 2 B, 2005 RÆLINGEN

📖 RÆLINGEN kommune

gnr. 106, bnr. 74, snr. 2

Sum areal alle bygg: BRA: 148 m² BRA-i: 148 m²



Befaringsdato: 30.05.2024

Rapportdato: 18.06.2024

Oppdragsnr.: 19291-1840

Autorisert foretak: Takstportalen Aleksander Olsen AS

Sertifisert Takstingeniør: Aleksander Olsen

Norsk takst

Norsk takst er bransjeorganisasjonen for landets bygningssakkyndige og takstforetak, med om lag 1400 sertifiserte medlemmer fordelt på omtrent 1000 bedrifter. I boligomsetningen regnes takstrapportene som et helt avgjørende element i den informasjonen som gjøres tilgjengelig for kjøper. Årlig leverer medlemmene rundt 120.000 slike takster. Det gir unik oversikt over norske boliger, og bidrar til at alle oppdrag kan utføres med utgangspunkt i erfaringsbasert kvalitet.



Det stilles høye krav til utdanning, sertifisering og yrkesetikk. Norsk takst er opptatt av at boligomsetningen skal være trygg, og legger vekt på å opptre uavhengig av andre bransjeaktører. Bygningssakkyndige fakturerer sine tjenester uten hensyn til hvilken pris som oppnås, og skal heller ikke på annen måte ha noen egeninteresse knyttet til handelen.

Uavhengighet og god fagkunnskap har over tid bygget troverdighet og tillit. Både selger og kjøper skal kunne stole på bygningssakkyndiges vurderinger. For tilfeller der det likevel skulle oppstå misnøye med utført arbeid, har vi sammen med Forbrukerrådet etablert en klagenemnd.

Norsk takst har en sentral rolle i utviklingen av norske standarder, regler og profesjonsprinsipper, og representerer bransjen i alle relevante internasjonale fora. Dette sikrer at norske bygningssakkyndige tidlig kan tilpasse seg krav og bransjetrender fra utlandet, samtidig som takseringsfaget får en norsk stemme på verdensbasis. Organisasjonen bidrar i næringspolitisk sammenheng, og har vært en pådriver for å sikre at lover og regler gir trygghet for forbrukerne i boligomsetningen.

Takstportalen Aleksander Olsen AS

Utkast

Rapportansvarlig

Aleksander Olsen

Uavhengig Takstingeniør

aleksander@takst-portalen.no

988 63 592



Dette trenger du å vite om tilstandsrapporten



Hva er en tilstandsrapport?

En tilstandsrapport beskriver synlige skader/avvik eller tegn på skader/avvik på boligen. Rapporten fremhever vanligvis ikke positive egenskaper ved boligen.



Hva vurderer en bygningssakkyndig?

Den bygningssakkyndige vurderer boligen ut fra hva man kan forvente av en bygning av samme alder og type. Vurderingen gjøres som regel mot hvordan det var vanlig å bygge og regler som gjaldt da boligen ble oppført (søknadstidspunktet). Forhold som er vanlige for bygningens alder, slik som slitasje etter normal bruk regnes ikke som avvik.



Hva inneholder tilstandsrapporten?

Den bygningssakkyndige undersøker rom og bygningsdeler slik det kommer frem av [Forskrift til avhendingsloven](#). Tilstandsrapporten inneholder bare avvik som den bygningssakkyndige kan se eller kontrollere med enkle hjelpemidler. Det gjøres ikke nærmere undersøkelser slik som åpning av vegger eller andre bygningsdeler. I vegg mot våtrom og rom under terreng kan det borres et hull for å gjøre enkle undersøkelser slik som fuktøk.

Når du kjøper en brukt bolig

Når du kjøper en brukt bolig, er det viktig å være oppmerksom på at dette ikke kan sammenlignes med å kjøpe en ny bolig. Måten boligen ble bygget på kan være annerledes enn i dag. Bygninger svekkes over tid, og utsettes for slitasje blant annet på grunn av bruk og vær og vind. Mange boliger fornyes helt eller delvis, noen i flere omganger, eller det oppføres tilbygg. Særlig for boliger som er pusset opp eller endret, er det viktig å merke seg at fornyelse av overflater ikke nødvendigvis betyr at bygningsdeler under er forbedret.

Vurdering mot byggeår

Den bygningssakkyndige vil vurdere boligen mot hvordan det var vanlig å bygge og regler som gjaldt da bygningen ble oppført (søknadstidspunktet). Den bygningssakkyndige ser etter avvik som har betydning for og som reduserer boligens funksjon og verdi, og som kommer frem av Forskrift til avhendingslova.

Noen rom og bygningsdeler slik som bad og vaskerom, og forhold som gjelder sikkerhet mot brann, rekkverk og trapper osv., vil den bygningssakkyndige vurdere mot dagens regelverk. Etter dagens regelverk vil disse kunne få en tilstandsgrad 2 eller 3 uten at det nødvendigvis er krav om at avviket må utbedres.

Tilstandsrapporten beskriver ikke hele boligen

BYGNINGSSAKKYNDIGE SER FOR EKSEMPEL IKKE PÅ (MED MINDRE BYGNINGSDELEN ER NEVNT I RAPPORTEN)

- vanlig slitasje og normal vedlikeholdstilstand
- bagatellmessige forhold som ikke påvirker bygningens bruk eller verdi vesentlig
- etasjeskillere
- tilleggsbygg slik som garasje, bod, anneks, naust også videre
- utvendige trapper
- støttemurer
- skjulte installasjoner
- installasjoner utenfor bygningen
- full funksjonstesting av el- og VVS-installasjoner
- geologiske forhold og bygningens plassering på grunnen
- bygningens planløsning
- bygningens innredning
- løsløre slik som hvitevarer
- utendørs svømmebasseng og pumpeanlegg
- bygningens estetikk og arkitektur
- bygningens lovlighet (bortsett fra bruksendringer, brannceller og forhold som åpenbart kan påvirke helse, miljø og sikkerhet)
- fellesarealer (med mindre boligeier har vedlikeholdsplikt for fellesarealer og dette er kjent for bygningssakkyndig, eller fellesarealet har en særlig tilknytning til boligen).

© iVerdi 2023 © Norsk takst 2023

Malen til denne rapporten, inkludert standardtekstene fra Norsk takst, er vernet etter åndsverkloven og kan kun benyttes av medlemsforetakene i Norsk takst og av takstingeniører som er sertifisert i slikt foretak, samt av kunder hos iVerdi og studenter hos NEAK. For andre aktører er eksemplarframstilling av malen og standardtekster, som utskrift og annen kopiering til bruk som grunnlag for tilsvarende rapporter, bare tillatt når det er hjemlet i lov (kopiering til privat bruk, sitat o.l.) eller avtale med Norsk Takst ([Forside](#)) eller iVerdi ([Hjem-iVerdi](#)).

Utnyttelse i strid med lov eller avtale kan medføre erstatnings- og straffansvar.

Dette trenger du å vite om tilstandsrapporten

Tilstanden vurderes med ulike tilstandsgrader

Tilstanden gir uttrykk for en gitt forventet tilstand, blant annet vurdert ut fra alder og normal bruk. Ved Tilstandsgrad 0 (TG0) og Tilstandsgrad 1 (TG1) gir den bygningssakkyndige normalt ingen begrunnelse for valg av tilstandsgrad. Grunnen er at bygningen eller bygningsdelen da bare har normal slitasje. Ved skjulte konstruksjoner kan alder alene avgjøre tilstandsgrad. Når bygningssakkyndige anbefaler tiltak, for eksempel utbedringer, må brukeren av rapporten vurdere om tiltakene er nødvendige og lønnsomme.

Når den bygningssakkyndige velger tilstandsgrad, baseres vurderingen på faste kriterier som følger av gjeldende bransjestandard for Teknisk tilstandsanalyse ved omsetning av bolig og Forskrift til avhendingslova.

! TG 0

TILSTANDSGRAD 0, TG0: INGEN AVVIK

Bygningsdelen skal være tilnærmet ny, ikke vise tegn på slitasje og det skal være lagt frem dokumentasjon på faglig god utførelse. Det er ingen merknader til delen.

! TG 1

TILSTANDSGRAD 1, TG1: MINDRE AVVIK

Bygningsdelen skal bare ha normal slitasje, og straktiltak skal ikke anses som nødvendig. Graden kan også brukes når delen er ny, men der dokumentasjon på faglig god utførelse mangler.

! TG 2

TILSTANDSGRAD 2, TG2: VESENTLIGE AVVIK OG MINDRE AVVIK SOM ETTER NS 3600 GIR TG 2

Bygningsdelen skal enten ha feil utførelse, en skade eller symptomer på skade, sterk slitasje eller nedsatt funksjon. Graden gis når bygningsdelen trenger vedlikehold eller tiltak i nær fremtid. Graden skal også brukes når delen er gammel og det er grunn til å varsle om faren for skader på grunn av alderen, eller når det er grunn til å overvåke delen spesielt på grunn av fare for større skader eller følgeskader.

Ved avvik som ikke krever umiddelbare tiltak (ingen umiddelbar kostnad) så blir TG2 markert med en lysere farge.

! TG 3

TILSTANDSGRAD 3, TG3: STORE ELLER ALVORLIGE AVVIK

Denne tilstandsgraden brukes ved kraftige tegn på forhold som man må regne med trenger utbedring straks eller innen kort tid. Det er påvist funksjonssvikt eller sammenbrudd.

- TG IU

IKKE UNDERSØKT/IKKE TILGJENGELIG FOR UNDERSØKELSE

Det kan være avvik/skader som ikke er avdekket.

Hva er et anslag på utbedringskostnad?

Hva det vil koste å utbedre rom eller bygningsdeler, er et forsiktig anslag basert på nåværende kvalitet, registrert avvik og angitte tiltak i rapporten. Anslaget er gitt på generelt grunnlag og må ikke forveksles med et pristilbud fra en håndverker. Det kan foreligge avvik og tiltak som ikke kommer frem av rapporten.

Utbedringskostnad avhenger blant annet av personlige valg av og markedspris på materialer og tjenesteyter.

I rapporten skal det settes anslag for utbedringskostnad for TG3, og slikt anslag kan også gis ved TG2.

	Ingen umiddelbare kostnader
	Tiltak under kr 10 000
	Tiltak mellom kr 10 000 - 50 000
	Tiltak mellom kr 50 000 - 100 000
	Tiltak mellom kr 100 000 - 300 000
	Tiltak over kr 300 000

Beskrivelse av eiendommen

Det har blitt utarbeidet en tilstandsrapport på bolig med byggeår fra 2010 iht. Norges eiendommer. Boligen har blitt vurdert ut fra byggeforskriftene 1997 samt NS 3600. Hjemmelshaver var ikke tilstede på befaringsdagen. Boligen fremstår med tiltenkt funksjon, og er jevnlig vedlikeholdt der det henvises til generelle levetidsbetraktninger for beregninger av fremtidige vedlikehold. Det gjøres oppmerksom på at tilstanden på bygningsdelene som har fått tilstandsgrad 2 ikke trenger å utgjøre en umiddelbar fare, men det vektlegges med grunnlag for fremtidig sikring og forhindring av skader samt forståelse av boligens fremtidige kommende tilstander. Nærmere beskrivelse av tilstandsgradene ligger under konstruksjoner. Det er ukjent for undertegnende vdr. grunnforhold og radonkontroll bør kontrolleres på generelt grunnlag.

Enebolig - Byggeår: 2010

UTVENDIG

[Gå til side](#)

Enebolig med teknet saltak. Yttervegger i reisverk bekledd med panel. Etasjeskiller i trebjelkelag. Grunnmur i antatt betong og støpt såle i betong.

Taktekking anses å ha sin tiltenkte funksjon uten negative avvik utfra alder tatt i betraktning. Kommende lokale utskiftninger av stein er påregnelig på sikt som normalt vedlikehold. Taktekke ble inspisert fra bakkenivå. Taktekket er hovedsak vurdert opp mot alder og gjenværende forventet levetid.

Nedløp, beslag og renner fra byggeår. Det var oppholdsvær på befaringsdagen slik at renner og nedløps funksjon er vanskelig å stadfeste. Det gjøres oppmerksom på alder og det kan derfor ikke utelukkes dårlige skjøter, gjennomrustete beslag etc. Påregnelig med stedlige kommende utskiftninger/vedlikehold med tanke på alder. Yttervegger i reisverk fra byggeår. Konstruksjonen framstår med tiltenkt funksjon der vurderingen blir gitt med grunnlag på visuell kontroll uten inngrep i konstruksjonen der det er ukjent for undertegnende vdr. videre forhold.

Liggende bordkledning fra byggeår. Panel fremstår med tiltenkt funksjon dog behov for husvask og overflatebehandling. Kommende utskiftninger av enkeltbord kan for øvrig ikke utelukkes på sikt. Ukjent utførelse på underliggende konstruksjoner.

Takkonstruksjon fra byggeår i antatt taksperrer. Takkonstruksjonen fremstår med tiltenkt funksjon på befaringsdagen. Synlig luftespalter ved kontroll i gesimskasser men begrenset kontrollmuligheter for øvrig og er i hovedsak vurdert opp mot alder. Takkonstruksjon fremstår med tiltenkt funksjon på befaringsdagen.

Fabrikkmalte trevinduer med 2-lags isolerglass fra byggeår. Vinduer fremstår med normal bruksslitasje og tiltenkt funksjon. Stedvis behov for lokale utbedringer.

Fabrikkmalt slett ytterdør med glassfelt og 1 dør uten. Dør fra byggeår. Kodelås på hoveddør. Dør fremstår med normal bruksslitasje og tiltenkt funksjon.

Balkong med utgang fra stue på ca. 5 m². Trekonstruksjon fra byggeår. Rekkverkshøyde på 90 cm. Balkongen fremstår for øvrig med tiltenkt funksjon.

Terrasse med utgang fra soverom i 1.etg på ca. 26 m². Trekonstruksjon fra ukjent årstall. Terrassen fremstår med tiltenkt funksjon dog mindre skjelheter der lokale utbedringer ikke kan utelukkes på sikt.

Utvendig tretrapp fra antatt byggeår. Trapp fremstår med tiltenkt funksjon dog synlig elde og skjelheter der vedlikehold eller kommende utskiftninger ikke kan utelukkes på sikt.

INNVENDIG

[Gå til side](#)

Vegger: Malte flater. Fliser på bad.
Gulv: Eikeparkett. Fliser på bad.
Himlinger: Malte flater på innvendige takoverflater. Overflater med normal bruksslitasje. Ingen skadeavvik ble registrert på befaringsdagen.

Etasjeskille av trebjelker og er trolig med påliggende selvbærende plater/tregulv med påliggende overflate gulv. Noe avvik på gulv ble observert men anses å være fra tid etter byggeår og variasjoner er trolig satt. Noe knirk i gulv ble registrert. Utover dette synes etasjeskille å ha tiltenkt funksjon uten konstruksjonsmessig negativ avvik av større betydning.

Radon: Boligen har betongsåle fra byggeår uten radonsperre mot grunn da dette ikke var påkrevet ved oppføringsåret. Det foreligger ingen radonmåling på boligen og bør utføres på generelt grunnlag. Se vedlagt link for evt. kartlagt radonverdier i området.
<http://geo.ngu.no/kart/radon/>

Malt tretrapp med heltre inntrinn fra byggeår. Trapp fremstår med normal bruksslitasje og tiltenkt funksjon.

Fabrikkmalt profilerte innerdører fra byggeår. Dører fremstår med normal bruksslitasje og tiltenkt funksjon.

VÅTROM

[Gå til side](#)

Beskrivelse av eiendommen

Bad fra byggeår uten fremlagt dokumentasjon på badets oppføring. Flislagt bad med varmekabler i gulvet. Heldekkende servant på underskap, speil og belysning. Klosett og dusj med dusjvegger i herdet glass. Opplegg til vaskemaskin. Bad fremstår med normal bruksslitasje og tiltenkt funksjon. Høydeforskjell fra topp membran terskel til topp slukrist ble målt til ca. 20 mm. (Anbefalt er min. 25 mm) Tiltenkt fall på gulv dog fravikende teknisk forskrift. Det er plastsluk og smøremembran med ukjent utførelse. Det er balansert ventilasjon. Hulltaking er foretatt uten å påvise unormale forhold. Hulltaking er foretatt ved/i Gang.

KJØKKEN

[Gå til side](#)

Kjøkkeninnredning fra byggeår med hvite/slette fronter, laminat benkeplate med nedfelt benkebeslag og ett-greps blandebatteri. Integrrert kjøøl, oppvaskmaskin, ovn, induksjonstopp og mekanisk avtrekk fra ventilator. Kjøkken vurderes å være i tilfredsstillende funksjonell stand og ingen unormale fuktverdier ble påvist i utsatte soner. Det er kjøkkenventilator med avtrekk ut.

SPESIALROM

[Gå til side](#)

Wc-rom med flislagt gulv og panelplater på vegg. servant, speil, klosett.
Wc-rom vurderes å være i tilfredsstillende funksjonell stand med normal bruksslitasje og ingen unormale fuktverdier ble påvist i utsatte soner.

TEKNISKE INSTALLASJONER

[Gå til side](#)

Vannrør fra byggeår av materialtype pex og kobber. Fordelerskap i bod. Waterguard i benkeskap på kjøkken bør etableres for god sikring av lekkasjevann. Alder er normalt i seg selv en vurderingskriterie hva angår slitasje. Videre bemerkes at bunnledninger av den årsak følger heller ikke er kontrollert. Ingen negative avvik observert på befaringdagen.

Avløpsrør av plast fra byggeår.

Alder er normalt i seg selv en vurderingskriterie hva angår slitasje. Videre bemerkes at bunnledninger av den årsak følger heller ikke er kontrollert. Ingen negative avvik observert på befaringdagen.

Balansert ventilasjon i boligen. Gjennom et balansert ventilasjonsanlegg kontrollerer man både mengden tilluft og avtrekksluft, til forskjell fra et sentralavtrekk der man bare kontrollerer avtrekksluften. Ventilasjonsaggregatet består av en vifte som normalt sett trekker ut brukt luft fra våtrom, kjøkken og tekniske rom. Det består også av en vifte som trekker luft utenfra og tilfører frisk, temperert luft til oppholdsrom, som soverom, stue og evt. kontor. Tilluften passerer pollenfilter i aggregatet, innen den føres ut i oppholdsrom. I ventilasjonsaggregatet gjenvinnes varmen fra den brukte luften og overføres til tilluften. Dette gjør at den luften som føres tilbake til oppholdsrommene er oppvarmet. Filter bør byttes 1-2 ganger pr. År.

Varmtvannsbereder ca. 200 L fra byggeår plassert på bod. Rom med sluk for lekkasjevann. Normalt vil fabrikkår indikere tilstanden og samtidig forventet levetid ut fra en gjennomsnittsbetraktning.

Sikringsskap med automatsikringer og jordfeilbryter plassert på bod. Samsvarserklæring er fremlagt og ligger i sikringsskap. Tg er gitt på grunnlag av besvarte kontrollspørsmål i samsvar med selger og må ikke forveksles med en el-kontroll. Det elektriske vurdert på det laveste inspeksjonsnivå med kun en visuell kontroll der el-kontroll må utføres for faktisk tilstand på anlegget. Etterstramming av brytere og stikkontakter er påregnelig som et normalt vedlikehold. Antatt normal levetid for el-anlegg 20 - 40 år.

Brannslukkingsapparat fra 2024. Røykvarsler på batteri.

TOMTEFORHOLD

[Gå til side](#)

Det presiseres imidlertid at det ikke er foretatt noen som helst geotekniske undersøkelser og derved er det kun svært begrensede muligheter for nøyaktig kunnskap om byggegrunn og

Beskrivelse av eiendommen

stabilitet som kan gjøres. Boligen er bygget i terreng med antatt oppfylte masser fra byggeår. Tg er gitt med tanke på ingen synlige forskyvninger samt utglidninger på grunnmasser på befaringsdagen ved en vanlig visuell besiktigelse.

Grunnet skjult i byggegrunn er materialvalg ikke mulig å konstatere. Drenering ble kontrollert fra bakkeplan der det ukjent for undertegnende vdr. dreneringens tilstand videre under grunn. Synlig fuksikring på kontrollstedene.

Grunnmur:

Det er ikke nøyaktig kjennskap til hvilken type byggegrunn det er på denne eiendommen. På inspiserte steder ble det ikke påvist vesentlige svekkelser. Det tyder på at byggegrunn kan være stabil. Det presiseres imidlertid at det ikke er foretatt noen som helst geotekniske undersøkelser og derved er det kun svært begrensede muligheter for nøyaktig kunnskap om byggegrunn og stabilitet som kan gjøres.

Fundamentering er trolig i betongsåle på et tidligere beskrevne grunnforhold. Det er trolig ikke fuktspærre mot grunn og har etter all sannsynlighet betonggulv direkte på grunn, mulig kapilærbrytende lag av kult eller lignende. Utfra registrerte forhold synes fundamenteringsmetoden å være tilfredsstillende til opprinnelig tiltenkt funksjon men lokale utbedringer er påregnelig.

Støttemur i stablestein og støpt mur fremstår med tiltenkt funksjon ut i fra visuell kontroll. Noe variasjoner ble registrert men støttemur fremstår som stabil på befaringsdagen. Kommende vedlikehold av støttemur er påregnelig på generelt grunnlag. Ukjent utførelse på underliggende masser og oppbygging.

Utvendig terreng: Det er viktig at terrenget heller riktig i områder ved grunnmuren, nemlig at det er tilfredsstillende hellningsgrad ut fra grunnmuren. Overflatevann skal hurtigst mulig vekk for å unngå unødvendige fuktbelastninger på utvendig fuksikring og drenering. Ideelt bør det i en avstand på ca. 3 meter være god helning vekk fra husets grunnmur. Det gjøres for øvrig oppmerksom på at utvendig grunn kan forandre seg over tid som vil medføre variasjoner og påfølgende tiltak for utbedring.
<https://kartkatalog.nve.no/#kart/>

Utvendige avløpsrør er av plast og er fra 2010. Det er offentlig avløp via private stikkledninger. Utvendige vannledninger er av plast (PEL) og er fra 2010. Det er offentlig vannforsyning via private stikkledninger. Det utvendige røranlegget er ikke kontrollert av den grunn at dette krever

spesielt utstyr og kompetanse. Med tanke på alder og materialvalg ansees rør som tilfredsstillende. Ingen negative avvik observert, og/eller opplyst av eier. Det bemerkes at bunnledninger ikke er kontrollert. Det oppfordres til kameraundersøkelse på generelt grunnlag for faktisk tilstand på avløpsrør. TG er gitt med tanke på alder og normal forventet levetid men er heller ingen garanti for at skader kan oppstå over tid.

Arealer

[Gå til side](#)

Forutsetninger og vedlegg

[Gå til side](#)

Lovlighet

[Gå til side](#)

Enebolig

- Det foreligger godkjente og byggemeldte tegninger, men det er avvik fra disse.

Alle rombenevnelser er oppgitt etter rommenes faktiske bruk iht. NS 3940 uten hensyn til byggeforskriftenes krav til "rom til varig opphold". Det er laget et ekstra soverom i 1.etg som ikke er bruksendret. Opprinnelige byggetegninger er fravikende dagens bruk der evt. bruksendring av rom og påfølgende kostnader tilfaller ny hjemmelshaver.

Sammendrag av boligens tilstand

Fordeling av tilstandsgrader

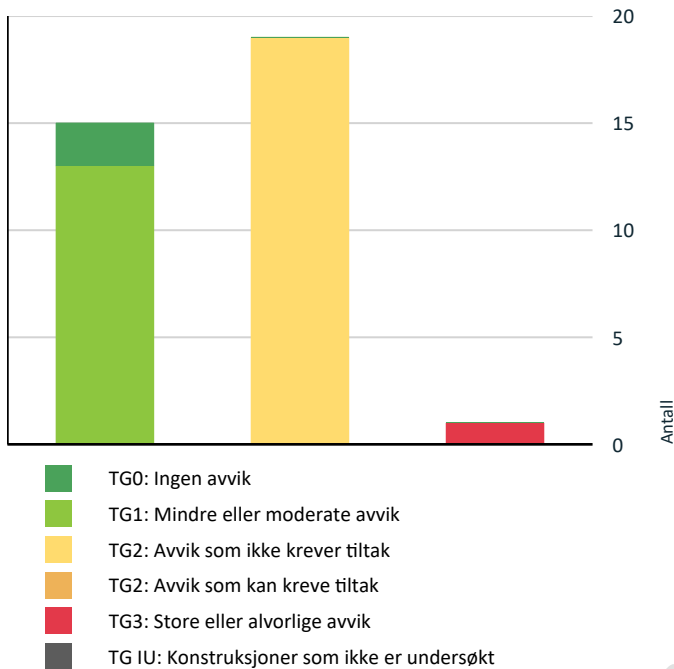

Vil du vite mer om tilstandsgrader? Se side 4.

Anslag på utbedringskostnad

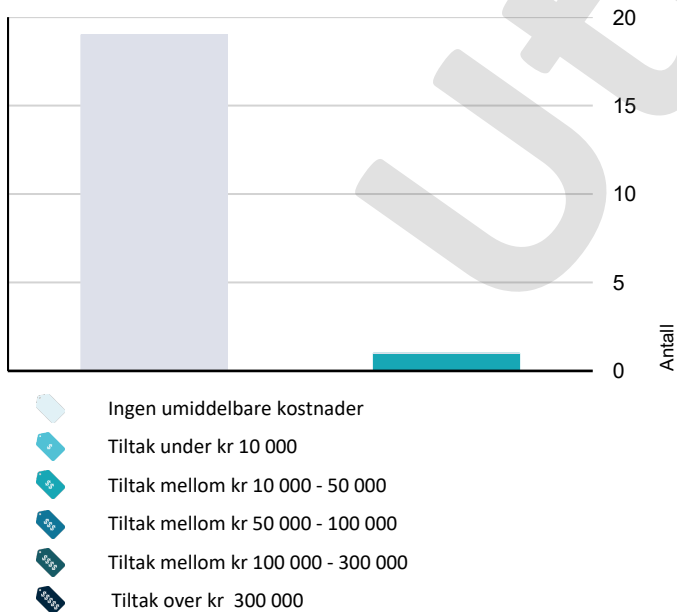

Hva er anslag på utbedringskostnad? Se side 4.

Spesielt for dette oppdraget/rapporten

For utbedringer av feil og mangler på satte tilstandsgrader TG 2 eller TG 3 må pris innhentes. Prisestimatet er ikke endelig, der kostnader for utbedringer kan variere ved videre avdekning av konstruksjoner, materialvalg og prisforskjeller mellom firmaer. Det oppfordres med dette å innhente pris fra 2 til 3 aktører for faktisk kostnad på ønsket utbedringer.

Oppsummering av avvik

Vil du vite mer? Se på rommet eller bygningsdelen senere i rapporten.

Enebolig

! TG 3 STORE ELLER ALVORLIGE AVVIK

! Utvendig > Utvendige trapper [Gå til side](#)

! TG 2 AVVIK SOM IKKE KREVER UMIDDELBARE TILTAK

! Utvendig > Nedløp og beslag [Gå til side](#)

! Utvendig > Veggkonstruksjon - 2 [Gå til side](#)

! Utvendig > Vinduer [Gå til side](#)

! Utvendig > Dører [Gå til side](#)

! Utvendig > Balkonger, terrasser og rom under balkonger [Gå til side](#)

! Utvendig > Balkonger, terrasser og rom under balkonger - 2 [Gå til side](#)

! Innvendig > Overflater [Gå til side](#)

! Innvendig > Radon [Gå til side](#)

! Våtrom > Underetasje > Bad > Overflater vegger og himling [Gå til side](#)

! Våtrom > Underetasje > Bad > Overflater Gulv [Gå til side](#)

! Våtrom > Underetasje > Bad > Sluk, membran og tettesjikt [Gå til side](#)

! Våtrom > Underetasje > Bad > Sanitærutstyr og innredning [Gå til side](#)

! Kjøkken > 1. Etasje > Kjøkken > Overflater og innredning [Gå til side](#)

Sammendrag av boligens tilstand

! **Kjøkken > 1. Etasje > Kjøkken > Avtrekk** [Gå til side](#)

! **Tekniske installasjoner > Ventilasjon** [Gå til side](#)

! **Tekniske installasjoner > Varmtvannstank** [Gå til side](#)

! **Tekniske installasjoner > Elektrisk anlegg** [Gå til side](#)

! **Tomteforhold > Grunnmur og fundamenter** [Gå til side](#)

! **Tomteforhold > Forstøtningsmurer** [Gå til side](#)

Utkast

Tilstandsrapport

ENEBOGIG



Byggeår
2010

Kommentar
Byggeåret er basert på opplysninger fra eiendomsmatrikkelen.

Anvendelse
Boligen er bebodd av leietaker

Standard
Normal standard på bygget ut ifra alder/konstruksjon - jamfør beskrivelse under konstruksjoner.

Vedlikehold
Bygget er jevnlig vedlikeholdt.

UTVENDIG

Taktekking

Taktekking anses å ha sin tiltenkte funksjon uten negative avvik utfra alder tatt i betraktning. Kommende lokale utskiftinger av stein er påregnelig på sikt som normalt vedlikehold. Taktekke ble inspisert fra bakkenivå. Taktekket er i hovedsak vurdert opp mot alder og gjenværende forventet levetid.



Besiktigelse av taktekke.



Besiktigelse av taktekke.

TG 2 Nedløp og beslag

Nedløp og renner fra byggeår. Det var oppholdsvær på befaringsdagen slik at renner og nedløps funksjon er vanskelig å stadfeste. Det gjøres oppmerksom på alder og det kan derfor ikke utelukkes dårlige skjøter, gjennomrustete beslag etc. Påregnelig med stedlige kommende utskiftninger/vedlikehold med tanke på alder.

Vurdering av avvik:

- Det er ikke tilfredsstillende bortledning av vann fra taknedløp ved grunnmur.
- Det er påvist avvik i beslagløsninger.
- Det mangler snøfangere på hele eller deler av taket, men det var ikke krav om dette på byggemeldingstidspunktet.
- Mer enn halvparten av forventet brukstid er passert på renner/nedløp/beslag.

Konsekvens/tiltak

- Det bør lages system for bortledning av vann fra taknedløp ved grunnmur.
- Overvåk tilstanden jevnlig. For å få tilstandsgrad 0 eller 1 må beslag/renner/nedløp skiftes ut, men tidspunktet for når dette er nødvendig er vanskelig å si noe om.

Kostnadsestimat: Ingen umiddelbar kostnad

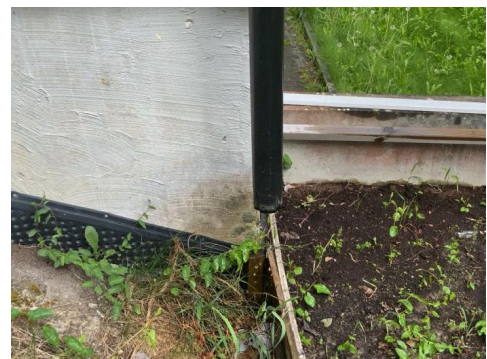

Nedløp bør føres ned i grunn og bort fra boligen.

Tilstandsrapport



Nedløp bør føres ned i grunn og bort fra boligen.

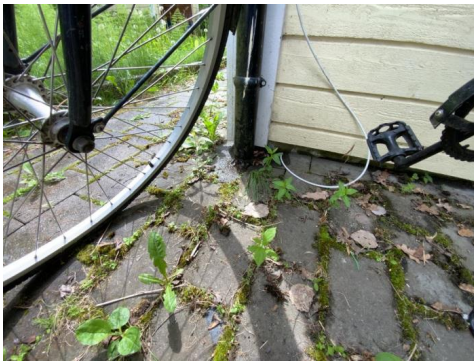

Nedløp bør føres ned i grunn og bort fra boligen.

TG 1 Veggkonstruksjon

Yttervegger i reisverk fra byggeår. Konstruksjonen framstår med tiltenkt funksjon der vurderingen blir gitt med grunnlag på visuell kontroll uten inngrep i konstruksjonen der det er ukjent for undertegnende vdr. videre forhold.

TG 2 Veggkonstruksjon - 2

Liggende bordkledning fra byggeår. Panel fremstår med tiltenkt funksjon dog behov for husvask og overflatebehandling. Kommende utskiftinger av enkeltbord kan for øvrig ikke utelukkes på sikt. Ukjent utførelse på underliggende konstruksjoner.

Vurdering av avvik:

- Det er avvik:

Panel ligger noe lavt ned mot terreng.

Konsekvens/tiltak

- Tiltak:

Husvask og overflatebehandling er påregnelig.

Kostnadsestimat: Ingen umiddelbar kostnad



Panel ligger noe lavt ned mot terreng og bør utbedres.

TG 1 Takkonstruksjon/Loft

Takkonstruksjon fra byggeår i antatt taksperrer. Takkonstruksjonen fremstår med tiltenkt funksjon på befaringsdagen. Synlig luftespalter ved kontroll i gesimskasser men begrenset kontrollmuligheter for øvrig og er i hovedsak vurdert opp mot alder. Takkonstruksjon fremstår med tiltenkt funksjon på befaringsdagen.



Synlige luftespalter.



Synlige luftespalter i gesimskasse.

TG 2 Vinduer

Fabrikkmalte trevinduer med 2-lags isolerglass fra byggeår. Vinduer fremstår med normal bruksslitasje og tiltenkt funksjon. Stedvis behov for lokale utbedringer.

Vurdering av avvik:

- Det er påvist at enkelte vinduer er vanskelig å åpne/lukke.

Tilstandsrapport

- Karmene i vinduer er slitte og det er sprekker i trevirket.
- Det er avvik:

Noe skjolder på glass ved vindu på soverom/loft.

Konsekvens/tiltak

- Det må foretas lokal utbedring.
- Vinduer må justeres.

Kostnadsestimat: Ingen umiddelbar kostnad

! TG 2 Dører

Fabrikkmalt slett ytterdør med glassfelt og 1 dør uten. Dør fra byggeår. Kodelås på hoveddør. Dør fremstår med normal bruksslitasje og tiltenkt funksjon.

Vurdering av avvik:

- Det er påvist dører som er vanskelig å åpne eller lukke.

Dør på siden av boligen bør justeres.

Konsekvens/tiltak

- Dører må justeres.

Overflatebehandling på inngangsdør er påregnelig.

Kostnadsestimat: Ingen umiddelbar kostnad

! TG 2 Balkonger, terrasser og rom under balkonger

Balkong med utgang fra stue på ca. 5 m². Trekonstruksjon fra byggeår. Rekkverkshøyde på 90 cm. Balkongen fremstår for øvrig med tiltenkt funksjon.

Vurdering av avvik:

- Rekkverket er for lavt i forhold til dagens krav til rekkverkshøyder.
- Konstruksjonene har skjevheter.

Overbygget tak er underdimensjoner og er ikke beregnet på å tåle snølast. Balkong har noe skjevheter.

Konsekvens/tiltak

- Lokal utbedring må utføres.
- Det er ikke krav om utbedring av rekkverkshøyde opp til dagens forskriftskrav.

Kostnadsestimat: Ingen umiddelbar kostnad

! TG 2 Balkonger, terrasser og rom under balkonger - 2

Terrasse med utgang fra soverom i 1.etg på ca. 26 m². Trekonstruksjon fra ukjent årstall. Terrassen fremstår med tiltenkt funksjon dog mindre skjevheter der lokale utbedringer ikke kan utelukkes på sikt.

Vurdering av avvik:

- Konstruksjonene har skjevheter.

Værslitt treverk.

Konsekvens/tiltak

- Lokal utbedring må utføres.

Utbedringer av fundamenteringen er påregnelig.

Kostnadsestimat: Ingen umiddelbar kostnad

! TG 3 Utvendige trapper

Utvendig tretrapp fra antatt byggeår. Trapp fremstår med tiltenkt funksjon dog synlig elde og skjevheter der vedlikehold eller kommende utskiftninger ikke kan utelukkes på sikt.

Vurdering av avvik:

- Konstruksjonene har omfattende skjevheter.

Konsekvens/tiltak

- De påviste skader må utbedres.

Pris må innhentes for faktiske kostnader.

Kostnadsestimat: 10 000 - 50 000



Besiktigelse av trapp.



Besiktigelse av trapp.

INNVENDIG

! TG 2 Overflater

Vegger: Malte flater. Fliser på bad.

Gulv: Eikeparkett. Fliser på bad.

Himlinger: Malte flater på innvendige takoverflater. Overflater med normal bruksslitasje. Ingen skadeavvik ble registrert på befaringsdagen.

Vurdering av avvik:

- Det er avvik:

Stedvis behov for lokale utbedringer på overflater.

Konsekvens/tiltak

- Tiltak:

Lokale tiltak er påregnelig.

Kostnadsestimat: Ingen umiddelbar kostnad

Tilstandsrapport

! TG 1 Etasjeskille/gulv mot grunn

Etasjeskille av trebjelker og er trolig med påliggende selvbærende plater/tregulv med påliggende overflate gulv. Noe avvik på gulv ble observert men anses å være fra tid etter byggeår og variasjoner er trolig satt. Noe knirk i gulv ble registrert. Utover dette synes etasjeskille å ha tiltenkt funksjon uten konstruksjonsmessig negativ avvik av større betydning.

! TG 2 Radon

Radon: Boligen har betongsåle fra byggeår uten radonsperre mot grunn da dette ikke var påkrevet ved oppføringsåret. Det foreligger ingen radonmåling på boligen og bør utføres på generelt grunnlag. Se vedlagt link for evt. kartlagt radonverdier i området.

<http://geo.ngu.no/kart/radon/>

Vurdering av avvik:

- Det er ikke foretatt radonmålinger, og bygget er heller ikke utført med radonsperre.

Konsekvens/tiltak

- Det bør gjennomføres radonmålinger.

Kostnadsestimat: Ingen umiddelbar kostnad

! TG 1 Innvendige trapper

Malt tretrapp med heltre inntrinn fra byggeår. Trapp fremstår med normal bruksslitasje og tiltenkt funksjon.

! TG 1 Innvendige dører

Fabrikkmalt profilerte innerdører fra byggeår. Dører fremstår med normal bruksslitasje og tiltenkt funksjon.

VÅTROM

UNDERETASJE > BAD

Generell

Bad fra byggeår uten fremlagt dokumentasjon på badets oppføring. Flislagt bad med varmekabler i gulvet. Heldekkende servant på underskap, speil og belysning. Vegghengt klosett og dusj med dusjvegger i herdet glass. Opplegg til vaskemaskin. Bad fremstår med normal bruksslitasje og tiltenkt funksjon.

UNDERETASJE > BAD

! TG 2 Overflater vegger og himling

Veggene har fliser. Taket er malt.

Vurdering av avvik:

- Det er avvik:

Synlig svertesopp i flisfuger. Ukjent tettesjikt/membran. Ingen dokumentasjon foreligger.

Konsekvens/tiltak

- Tiltak:

Fornylse av flisfuger og silikon må forventes av ny hjemmelshaver.

Kostnadsestimat: Ingen umiddelbar kostnad

UNDERETASJE > BAD

! TG 2 Overflater Gulv

Gulvet er flislagt. Rommet har elektriske varmekabler. Høydeforskjell fra topp membran terskel til topp slukrist ble målt til ca. 20 mm. (Anbefalt er min. 25 mm) Tiltent fall på gulv dog fravikende teknisk forskrift.

Vurdering av avvik:

- Det er påvist at høydeforskjell fra topp slukrist til gulv/synlig topp membran ved dørterskel er mindre enn 25 mm.
- Det er påvist avvik i fallforhold til sluk i forhold til krav i forskrift på byggetidspunktet.
- Det er påvist avvik i fuger.

Synlig svertesopp i flisfuger.

Konsekvens/tiltak

- Det må foretas lokal utbedring

Kostnadsestimat: Ingen umiddelbar kostnad

UNDERETASJE > BAD

! TG 2 Sluk, membran og tettesjikt

Det er plastsluk og smøremembran med ukjent utførelse.

Vurdering av avvik:

- Mer enn halvparten av forventet brukstid er passert på membranløsningen.
- Mer enn halvparten av forventet brukstid er passert på slukløsningen.

Konsekvens/tiltak

- Overvåk tilstanden jevnlig. For å få tilstandsgrad 0 eller 1 må tettesjiktet skiftes ut, men tidspunktet for når dette er nødvendig er vanskelig å si noe om.
- Overvåk tilstanden jevnlig. For å få tilstandsgrad 0 eller 1 må slukløsningen skiftes ut og sannsynligvis må også membransjiktet skiftes/utbedres. Det er imidlertid vanskelig å si noe om tidspunktet for når dette er nødvendig.

Kostnadsestimat: Ingen umiddelbar kostnad

Tilstandsrapport



Kontroll av sluk.

UNDERETASJE > BAD

TG 2 Sanitærutstyr og innredning

Heldekkende servant på underskap, speil og belysning. Vegghengt klosett og dusj med dusjvegger i herdet glass. Opplegg til vaskemaskin.

Vurdering av avvik:

- Det er påvist skader på innredning.
- Det er avvik:

Alle lister på dusjdører bør byttes.

Konsekvens/tiltak

- Lokal utbedring må utføres.

Kostnadsestimat: Ingen umiddelbar kostnad



Synlig slitasje.

UNDERETASJE > BAD

TG 1 Ventilasjon

Det er balansert ventilasjon.

UNDERETASJE > BAD

TG 1 Tilliggende konstruksjoner våtrom

Hulltaking er foretatt uten å påvise unormale forhold. Hulltaking er foretatt ved/i Gang.

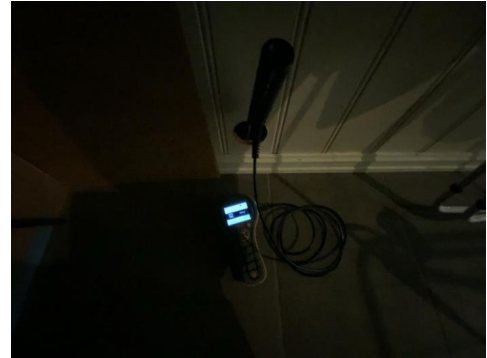

Utført hulltaking.

KJØKKEN

1. ETASJE > KJØKKEN

TG 2 Overflater og innredning

kjøkkeninnredning fra byggeår med hvite/slette fronter, laminat benkeplate med nedfelt benkebeslag og ett-greps blandebatteri. Integrrert kjøøl, oppvaskmaskin, ovn, induksjonstopp og mekanisk avtrekk fra ventilator. Kjøkken vurderes å være i tilfredsstillende funksjonell stand og ingen unormale fuktverdier ble påvist i utsatte soner.

Vurdering av avvik:

- Det er påvist skader på overflater/kjøkkeninnredning utover normal slitasjegrad.

Noe synlig bruksslitasje og løse sokler.

Konsekvens/tiltak

- Det må påregnes lokal utbedring/utskiftning.

Kostnadsestimat: Ingen umiddelbar kostnad



Kontroll bak ovn. Ingen tegn til fuktskader på befaringsdagen.

1. ETASJE > KJØKKEN

TG 2 Avtrekk

Det er kjøkkenventilator med avtrekk ut.

Vurdering av avvik:

- Det er avvik:

Frontdeksel er knekt å må byttes.

Konsekvens/tiltak

- Tiltak:

Tilstandsrapport

Kommende utskifting er påregnelig.

Kostnadsestimat: Ingen umiddelbar kostnad



Feste på frontdeksel er knekt og byttes.

SPESIALROM

1. ETASJE > TOALETROM

TG 1 Overflater og konstruksjon

Wc-rom med flislagt gulv og panelplater på vegg. servant, speil, klosett. Wc-rom vurderes å være i tilfredsstillende funksjonell stand med normal bruksslitasje og ingen unormale fuktverdier ble påvist i utsatte soner.

TEKNISKE INSTALLASJONER

TG 1 Vannledninger

Vannrør fra byggeår av materialtype pex og kobber. Fordelerskap plassert i bod. Waterguard i benkeskap på kjøkken bør etableres for god sikring av lekkasjevann. Alder er normalt i seg selv en vurderingskriterie hva angår slitasje. Videre bemerkes at bunnledninger av den årsak følgelig heller ikke er kontrollert. Ingen negative avvik observert på befaringdagen.



Besiktigelse av røropplegg.



Besiktigelse av røropplegg.

TG 1 Avløpsrør

Avløpsrør av plast fra byggeår.

Alder er normalt i seg selv en vurderingskriterie hva angår slitasje. Videre bemerkes at bunnledninger av den årsak følgelig heller ikke er kontrollert. Ingen negative avvik observert på befaringdagen.

TG 2 Ventilasjon

Balansert ventilasjon i boligen. Gjennom et balansert ventilasjonsanlegg kontrollerer man både mengden tilluft og avtrekksluft, til forskjell fra et sentralavtrekk der man bare kontrollerer avtrekksluften.

Ventilasjonsaggregatet består av en vifte som normalt sett trekker ut brukt luft fra våtrom, kjøkken og tekniske rom. Det består også av en vifte som trekker luft utenifra og tilfører frisk, temperert luft til oppholdsrom, som soverom, stue og evt. kontor. Tilluften passerer pollenfilter i aggregatet, innen den føres ut i oppholdsrom. I ventilasjonsaggregatet gjenvinnes varmen fra den brukte luften og overføres til tilluften. Dette gjør at den luften som føres tilbake til oppholdsrommene er oppvarmet. Filter bør byttes 1-2 ganger pr. år.

Vurdering av avvik:

- Det er avvik:

Filter må byttes og rens av kanaler bør utføres.

Konsekvens/tiltak

- Tiltak:

Vedlikehold tilfaller ny eier.

Kostnadsestimat: Ingen umiddelbar kostnad

TG 2 Varmtvannstank

Varmtvannsbereider ca. 200 L fra byggeår plassert på bod. Rom med sluk for lekkasjevann. Normalt vil fabrikkår indikere tilstanden og samtidig forventet levetid ut fra en gjennomsnittsbetraktning.

Vurdering av avvik:

- Det er avvik:

Det er påvist avvik i den elektriske tilkoblingen av varmtvannstanken.

Konsekvens/tiltak

- Tiltak:

Tilstandsrapport

Det bør etableres fast strømtilkobling med bryter på bereder grunnet branntilløp i stikkontakt kan oppstå. Bereder er for øvrig normalt fungerende.

Kostnadsestimat: Ingen umiddelbar kostnad



Besiktigelse av bereder.

⚠ TG 2 Elektrisk anlegg

Dette er en forenklet kontroll begrenset til de spørsmål og undersøkelser som forskrift til avhendingslova (tryggere bolighandel) § 2-18 inneholder. Dette kan ikke sammenlignes med en kontroll utført av offentlig myndighet (Det lokale eltilsyn) eller registrert elektrovirksomhet, og en bygnings sakkyndig har verken kompetanse eller lov til å foreta en slik kontroll.

Tilstandsgraden er vurdert ut fra den forenklete og begrensede kontrollen som forskriften inneholder. El-anlegget kan ha feil og mangler som en slik forenklet undersøkelse ikke vil avdekke. Vær derfor oppmerksom på denne risikoen, og søk videre veiledning eller få en fullstendig kontroll utført av registrert elektrovirksomhet.

Sikringsskap med automatsikringer og jordfeilbryter plassert på bod. Samsvarserklæring er fremlagt og ligger i sikringsskap. Tg er gitt på grunnlag av besvarte kontrollspørsmål i samsvar med selger og må ikke forveksles med en el-kontroll. Det elektriske vurdert på det laveste inspeksjonsnivå med kun en visuell kontroll der el-kontroll må utføres for faktisk tilstand på anlegget.

Etterstramming av brytere og stikkontakter er påregnelig som et normalt vedlikehold.

Antatt normal levetid for el-anlegg 20 - 40 år.

1. Foreligger det eltilsynsrapport de siste 5 år, og det er ikke foretatt arbeid på anlegget etter denne, utenom retting av eventuelle avvik i eltilsynsrapport (dvs en el-tilsynsrapport uten avvik)?

Nei

Spørsmål til eier

2. Når ble det elektriske anlegget installert eller sist gang totalt rehabilitert (årstall)? Med totalt rehabilitert menes fullstendig utskiftet anlegg fra inntakssikring og videre.
2010
3. Er alle elektriske arbeider/anlegg i boligen utført av en registrert elektroinstallasjonsvirksomhet?
Ja
4. Er det elektriske anlegget utført eller er det foretatt tilleggsarbeider på det elektriske anlegget etter 1.1.1999?

Ja

Eksisterer det samsvarserklæring?

Ja

5. Foreligger det kontrollrapport fra offentlig myndighet – Det Lokale Eltilsyn (DLE) eller eventuelt andre tilsvarende kontrollinstanser med avvik som ikke er utbedret eller kontrollen er over 5 år?

Nei

6. Forekommer det ofte at sikringene løses ut?

Nei

7. Har det vært brann, branntilløp eller varmgang (for eksempel termiske skader på deksler, kontaktpunkter eller lignende) i boligens elektriske anlegg?

Nei

Generelt om anlegget

8. Er det tegn til at det har vært termiske skader (tegn på varmgang) på kabler, brytere, downlights, stikkontakter og elektrisk utstyr? Sjekk samtidig tilstanden på elektrisk tilkobling av varmtvannsbereider, jamfør eget punkt under varmtvannstank

Nei

9. Er der synlig defekter på kabler eller er disse ikke tilstrekkelig festet?

Nei

Inntak og sikringsskap

10. Er det tegn på at kabelinnføringer og hull i inntak og sikringsskap ikke er tette, så langt dette er mulig å sjekke uten å fjerne kapslinger?

Nei

11. Finnes det kursfortegnelse, og er den i samsvar med antall sikringer?

Ja

12. Foreta en helhetsvurdering av det elektriske anlegget, dets alder, allmenne tilstand og fare for liv og helse. Bør det elektriske anlegget ha en utvidet el-kontroll?

Ja Det oppfordres til el-kontroll på generelt grunnlag for faktisk tilstand.

Kostnadsestimat: Ingen umiddelbar kostnad



Tilstandsrapport



! TG 0 Branntekniske forhold

Dette er en forenklet kontroll begrenset til de spørsmål som fremkommer under. Tilstandsgraden er basert på retningslinjer til disse spørsmålene i bransjestandarden NS3600. Dette kan ikke sammenlignes med en fullstendig kontroll av branntekniske forhold av offentlig myndighet, eller en vurdering av boligens branntekniske forhold eller prosjektering fra en rådgiver med spesialkompetanse. En bygnings sakkyndig har verken kompetanse til å gi slik veiledning eller lov til å foreta en slik kontroll.

Tilstandsgraden er vurdert ut fra den forenklede og begrensede kontrollen. Det kan være feil og mangler om branntekniske forhold som en slik forenklet undersøkelse ikke vil avdekke. Vær derfor oppmerksom på denne risikoen, og søk videre veiledning eller rådgivning.

Brannslukkingsapparat fra 2024. Røykvarsler på batteri.

1. Er det mangler for brannslukningsutstyr i boligen iht. forskriftskrav på søknadstidspunktet, men minst Byggeforskrift 1985?
Nei
2. Er det skader på brannslukkingsutstyr eller er apparatet eldre enn 10 år?
Nei
3. Er det mangler på røykvarsler i boligen iht. forskriftskrav på søknadstidspunktet, men minst Byggeforskrift 1985?
Nei
4. Er det skader på røykvarslere?
Nei

TOMTEFORHOLD

Byggegrunn

Det presiseres imidlertid at det ikke er foretatt noen som helst geotekniske undersøkelser og derved er det kun svært begrensede muligheter for nøyaktig kunnskap om byggegrunn og stabilitet som kan gjøres. Boligen er bygget i terreng med antatt oppfylte masser fra byggeår. Tg er gitt med tanke på ingen synlige forskyvninger samt utglidninger på grunnmasser på befaringdagen ved en vanlig visuell besiktigelse.

! TG 1 Drenering

Grunnet skjult i byggegrunn er materialvalg ikke mulig å konstatere. Drenering ble kontrollert fra bakkeplan der det ukjent for undertegnende vdr. dreneringens tilstand videre under grunn. Synlig fuksikring på kontrollstedene.



Kontroll av drenering/fuksikring.



Kontroll av drenering/fuksikring.

! TG 2 Grunnmur og fundamenter

Tilstandsrapport

Grunnmur:

Det er ikke nøyaktig kjennskap til hvilken type byggegrunn det er på denne eiendommen. På inspiserte steder ble det ikke påvist vesentlige svekkelser. Det tyder på at byggegrunn kan være stabil. Det presiseres imidlertid at det ikke er foretatt noen som helst geotekniske undersøkelser og derved er det kun svært begrensede muligheter for nøyaktig kunnskap om byggegrunn og stabilitet som kan gjøres.

Fundamentering er trolig i betongsåle på et tidligere beskrevne grunnforhold. Det er trolig ikke fuktspærre mot grunn og har etter all sannsynlighet betonggulv direkte på grunn, mulig kapilærbrytende lag av kult eller lignende.

Ut fra registrerte forhold synes fundamenteringsmetoden å være tilfredsstillende til opprinnelig tiltenkt funksjon men lokale utbedringer er påregnelig.

Vurdering av avvik:

- Det er registrert løs puss på muroverflater.

Konsekvens/tiltak

- Det må foretas lokal utbedring.

Kostnadsestimat: Ingen umiddelbar kostnad



Synlige avvik.

Forstøtningsmurer

Støttemur i stablestein og støpt mur fremstår med tiltenkt funksjon ut i fra visuell kontroll. Noe variasjoner ble registrert men støttemur fremstår som stabil på befaringdagen. Kommende vedlikehold av støttemur er påregnelig på generelt grunnlag. Ukjent utførelse på underliggende masser og oppbygging.

Vurdering av avvik:

- Det er påvist mindre sprekker og/eller skjevheter i muren.
- Konstruksjonene har skjevheter.

Kostnadsestimat: Ingen umiddelbar kostnad



Besiktigelse av støttemur.



Besiktigelse av støttemur.

Terrenghorhold

Utvendig terreng: Det er viktig at terrenget heller riktig i områder ved grunnmuren, nemlig at det er tilfredsstillende hellningsgrad ut fra grunnmuren. Overflatevann skal hurtigst mulig vekk for å unngå unødvendige fuktbelastninger på utvendig fuktsikring og drenering. Ideelt bør det i en avstand på ca. 3 meter være god helning vekk fra husets grunnmur. Det gjøres for øvrig oppmerksom på at utvendig grunn kan forandre seg over tid som vil medføre variasjoner og påfølgende tiltak for utbedring. <https://kartkatalog.nve.no/#kart/>

Utvendige vann- og avløpsledninger

Utvendige avløpsrør er av plast og er fra 2010. Det er offentlig avløp via private stikkledninger. Utvendige vannledninger er av plast (PEL) og er fra 2010. Det er offentlig vannforsyning via private stikkledninger. Det utvendige røranlegget er ikke kontrollert av den grunn at dette krever spesielt utstyr og kompetanse. Med tanke på alder og materialvalg ansees rør som tilfredsstillende. Ingen negative avvik observert, og/eller opplyst av eier. Det bemerkes at bunnledninger ikke er kontrollert. Det oppfordres til kameraundersøkelse på generelt grunnlag for faktisk tilstand på avløpsrør. TG er gitt med tanke på alder og normal forventet levetid men er heller ingen garanti for at skader kan oppstå over tid.

Arealer, byggetegninger og brannceller

Standard gjeldende fra 01.01.2024

Arealmålinger og arealoppsett er basert på Norsk standard 3940:2023 Areal- og volum-beregninger av bygninger. Arealet gjelder for tidspunktet da boligen ble målt

Hva er måleverdig areal?

Arealet i rommet må ha minst 1,90 m fri høyde over gulvet og minst bredde på 0,60 m. Et loft med skråtak vil for eksempel bare få registrert målbart areal der høyden er minst 1,90 m og bredden minst 0,60 m. Rommet må ha dør eller luke, og gangbart gulv.

Hva er bruksareal?

$$\text{BRA} = \text{BRA-i} + \text{BRA-e} + \text{BRA-b}$$

Bruksarealet for bygningen er bruttoarealet minus arealet som opptas av yttervegger.

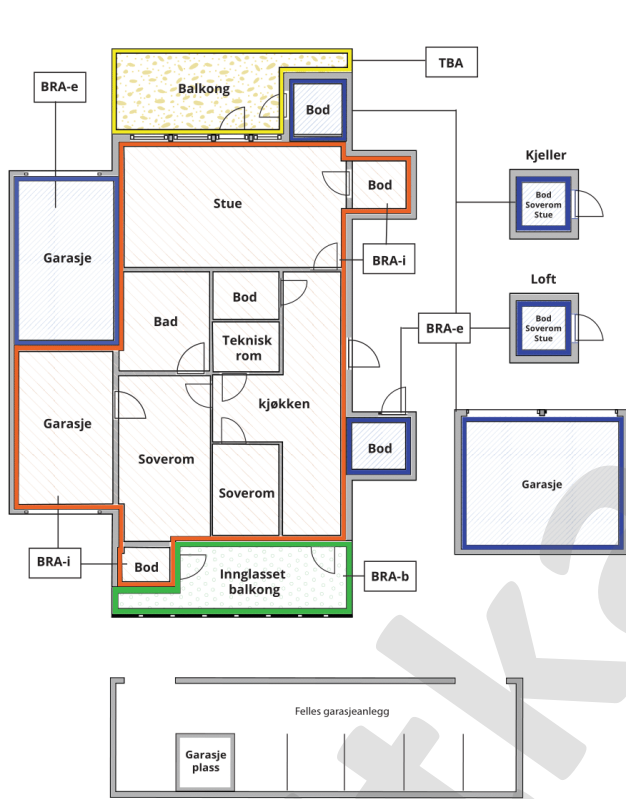

Carport og/eller garasjeplass i felles garasjeanlegg er ikke måleverdig areal

Internt bruksareal (BRA-i)	Arealet innenfor boenheten(e)
Ekstern bruksareal (BRA-e)	Arealet av alle rom utenfor boenheten(e) og som tilhører denne, slik som for eksempel bod
Innglasset balkong mv (BRA-b)	Arealet av innglasset balkong, veranda eller altan når denne er tilknyttet boenheten(e)
Terrasse- og balkongareal (TBA)	Arealet av terrasser, åpne balkonger og åpen altan tilknyttet boenheten(e)

Gulvareal (GUA) Er sum av BRA (bruksareal) og ALH (areal med lav takhøyde).

Areal med lav takhøyde (ALH) er ikke måleverdig areal, som skyldes skråtak og lav himlingshøyde.

GUA kan opplyses i markedsføring der det er aktuelt for den konkrete boligen og kun sammen med BRA-i, for eksempel der gulvflaten har en verdi og har funksjon ved møblering og bruk av rommene. Ikke innredet areal som kaldloft, måles og oppgis normalt ikke.

Arealet kan ikke alltid fastsettes nøyaktig

Areal kan være komplisert eller umulig å måle opp nøyaktig fordi det er vanskelig å fastslå tykkelsen på innervegger, skjevheter i og utforming av bygningskonstruksjoner som karnapp, buer og vinkler som ikke er rette, åpne rom over flere etasjer og så videre.

Eiendommens markedsverdi kan ikke baseres på en matematisk beregning basert på antall kvadratmeter opplyst i rapporten. Opplysninger om areal kan altså ikke alene benyttes for å beregne eiendommens verdi.

Den bygningsfaglige kan avdekke eventuelle bruksendringer og avvik i branncelleinndeling

Den bygningsfaglige ser på byggetegninger hvis de er tilgjengelige og dette er en del av oppdraget, og vurderer bruken av boligen opp mot tegningene. Hvis den bygningsfaglige avdekker at en bolig ikke ser ut til å være delt opp i brannceller etter kravene i byggeteknisk forskrift på befaringstidspunktet, skal det opplyses om dette.

Reglene om bruksendring og brannceller kan være kompliserte. Søk videre faglige råd om rapporten ikke gir deg svar. Den bygningsfaglige kan ikke vurdere og svare på alle spørsmål, og kan heller ikke vite om kommunen kan gi unntak for kravene som gjelder. [Vil du vite mer?](#)

Om brannceller

En branncelle er hele eller avgrensede deler av en bygning hvor en brann fritt kan utvikle seg uten at den kan spre seg til andre bygninger eller andre deler av bygningen i løpet av en fastsatt tid.

Om bruksendring

Bruksendring er å endre bruken av et rom fra en tillatt bruk til en annen. Dette kan kreve søknad og tillatelse, for eksempel hvis du endrer et rom fra bod til soverom eller arbeidsrom, eller hvis du endrer en bolig til to separate boliger.

Rom for varig opphold har krav til takhøyde, romstørrelse, rømningsvei og lysforhold som må være oppfylt. Du kan søke kommunen om unntak for kravene, men kan ikke regne med å få unntak for krav som går på helse og sikkerhet, for eksempel krav til rømningsvei.

Bruksendring som krever godkjenning, og som ikke er søkt bruksendret, er ulovlig. Kommunen kan etter plan- og bygningsloven kapittel 32 forfølge overtredelser. Kommunen kan pålegge deg å avslutte den ulovlige bruken, eventuelt å rette eller tilbakeføre rommet til godkjent bruk.

Arealer

Enebolig

Ny arealstandard

Etasje	Bruksareal BRA m ²			SUM	Terrasse- og balkongareal (TBA)	Ikke måleverdig areal (ALH)	Gulvareal (GUA)
	Internt bruksareal (BRA-i)	Eksternt bruksareal (BRA-e)	Innglasset balkong (BRA-b)				
Loft	26			26		7	33
1. Etasje	62			62	31		62
Underetasje	60			60			60
SUM	148				31	7	155
SUM BRA	148						

Romfordeling

Etasje	Internt bruksareal (BRA-i)	Eksternt bruksareal (BRA-e)	Innglasset balkong (BRA-b)
Loft	Trapperom , Soverom , Soverom 2		
1. Etasje	Trapperom , Kjøkken , Soverom , Soverom 2, Soverom 3, Stue , Toalettrom , Bod		
Underetasje	Entré , Soverom , Soverom 2, Bad , Bod , Gang		

Kommentar

Kjeller: Innvendig romhøyde på opptil 2,42 meter i entré.
1.etg: Innvendig romhøyde på opptil 2,38 meter i stue.
2.etg: Innvendig romhøyde på opptil 2,40 meter på soverom.

Lovlighet

Byggetegninger

Det foreligger godkjente og byggemeldte tegninger, men det er avvik fra disse.

Kommentar: Alle rombenevnelser er oppgitt etter rommenes faktiske bruk iht. NS 3940 uten hensyn til byggeforskriftenes krav til "rom til varig opphold". Det er laget et ekstra soverom i 1.etg som ikke er bruksendret. Opprinnelige byggetegninger er fravikende dagens bruk der evt. bruksendring av rom og påfølgende kostnader tilfaller ny hjemmelshaver.

Brannceller

Er det påvist synlige tegn på avvik i branncelleinndeling ut ifra dagens byggeteknisk forskrift?

Ja Nei

Nyere håndverkstjenester

Er det ifølge eier utført håndverkstjenester på boligen siste 5 år?

Ja Nei

Krav for rom til varig opphold

Er det påvist avvik i forhold til rømningsvei, dagslysflate eller takhøyde?

Ja Nei

Kommentar:

Total fordeling mellom P-ROM og S-ROM

Tabellen under viser fordelingen av P-ROM og S-ROM etter veiledningen til NS 3940: 2012. Dette er til informasjon og til sammenligning. Tallene er omtrentlige, kan avvike fra faktiske målinger og er ikke juridisk bindende

	P-ROM(m2)	S-ROM(m2)
Enebolig	142	6

Kommentar

Enebolig

Innvendig bod er s-rom.

Utkast

Befarings - og eiendomsopplysninger

Befaring

Dato	Til stede	Rolle
30.5.2024	Aleksander Olsen	Takstingeniør

Matrikkeldata

Kommune	gnr.	bnr.	fnr.	snr.	Areal	Kilde	Eieforhold
3224 RÆLINGEN	106	74		2	421.6 m ²	BEREGNET AREAL (Ambita)	Eiet

Adresse

Eikelivegen 2 B

Hjemmelshaver

Eikeli Eiendom AS

Eierandel

1 / 3

Eiendomsopplysninger

Adkomstvei

Eiendommen har adkomst via offentlig veg eller gate.

Tilknytning vann

Eiendommen er tilknyttet offentlig vannforsyning via private stikkledninger.

Tilknytning avløp

Eiendommen er tilknyttet offentlig avløpsnett via private stikkledninger.

Regulering

Eiendommen ligger i et område regulert til boligbebyggelse.

Om tomten

Eiendommen ligger i relativt skrånende terreng. Tomten er opparbeidet med plen og steinlagte arealer.

Tinglyste/andre forhold

Ikke kjent.

Forsikring

Selskap	Avtalenr	Type	Forsikringssum	Årlig premie
Tryg				
Kommentar				

Kilder og vedlegg

Dokumenter

Beskrivelse	Dato	Kommentar	Status	Sider	Vedlagt
Egenerklæring			Gjennomgått	0	Nei

Utkast

Tilstandsrapportens avgrensninger

STRUKTUR•REFERANSENIVÅ•TILSTANDSGRADER

- Rapporten er basert på innholds krav i Forskrift til avhendingslova (tryggere bolighandel). Formålet er å gi en tilstandsanalyse til bruk for den som bestiller og/eller i et salg til forbruker, og ikke for andre tredjeparter. Rapportens omfang, struktur, metode og begrepsbruk følger i hovedsak Norsk Standard NS 3600:2018 (Teknisk tilstandsanalyse ved omsetning av bolig), samt Takstbransjens retningslinjer ved tilstandsrapportering for boliger og Takstbransjens retningslinjer for arealmåling.
- Tilbakeholdt eller uriktig informasjon som har betydning for vurderingen, er ikke bygningssakkyndiges ansvar. Rapporten beskriver avvik, altså en tilstand som er dårligere enn referansenivået. Rapporten framhever normalt ikke positive sider ved boligen ut over det som fremgår av tilstandsgradene.
- Tilstanden angis i rapporten og gir uttrykk for en gitt forventet tilstand blant annet vurdert ut fra alder og normal bruk slik:

i) **Tilstandsgrad 0, TG0:** Ingen avvik eller skader. I tillegg må bygningsdelen være tilnærmet ny, mindre enn 5 år, og det foreligger dokumentasjon på faglig god utførelse.

ii) **Tilstandsgrad 1, TG1:** Mindre avvik. Normal slitasje. Strakstiltak ikke nødvendig. TG1 kan gis når bygningsdelen er tilnærmet ny og det ikke foreligger dokumentasjon på faglig god utførelse.

iii) **Tilstandsgrad 2, TG2:** Vesentlige avvik, og mindre avvik som etter NS 3600 gir TG 2, men som ikke nødvendigvis krever umiddelbare tiltak. I denne rapporten kan TG2 i Rapportsammendrag være inndelt i TG2 som krever tiltak og de som ikke krever umiddelbare tiltak. Konstruksjonen har normalt enten feil utførelse, en skade eller symptomer på skade, sterk slitasje eller nedsatt funksjon. Vedlikehold eller tiltak trengs i nær fremtid, det er grunn til å varsle fare for skader på grunn av alder eller overvåke spesielt på grunn av fare for større skade eller følgeskade. For skjulte konstruksjoner vil alder i seg selv være et symptom som kan gi TG2. For synlige konstruksjoner kan alder sammen med andre symptomer og momenter gi TG2. Avvik under TG2 kan gis sjablongmessig anslag.

iv) **Tilstandsgrad 3, TG3:** Store eller alvorlige avvik. Kraftige symptomer på forhold som man må regne med trenger utbedring straks eller innen kort tid. Påvist funksjonssvikt eller sammenbrudd. Avvik under TG3 skal gis sjablongmessig anslag.

v) **Tilstandsgrad TGiu:** Ikke undersøkt/ikke tilgjengelig for undersøkelse.

- Ved TG0 og TG1 gis det normalt ingen begrunnelse for valg av tilstandsgrad, fordi bygningen eller bygningsdelen da bare har normal slitasje. For anbefalte tiltak ved TG2 og TG3 må bruker av rapporten vurdere om tiltakene er nødvendige og lønnsomme. Hva det vil koste å utbedre rom eller bygningsdeler er et sjablongmessig anslag basert på registrert avvik og angitte tiltak i rapporten. Anslaget er gitt på generelt grunnlag og basert på erfaringstall i seks intervaller, og kan ikke forveksles med en konkret vurdering og tilbud fra en entreprenør eller håndverker. Det må eventuelt innhentes tilbud for en nærmere undersøkelse, og konkret og nøyaktig vurdering av utbedringskostnad. Kostnader til ikke oppdagede avvik/utbedringer/feil kan forekomme. Utbedringskostnad avhenger av personlige preferanser og markedspris på materialer og tjenesteyter.

PRESISERINGER

- Avvik vurderes ut fra tekniske forskrifter på godkjenningstidspunktet for bygget. Noen bygningsdeler vurderes

etter gjeldende teknisk forskrift på befaringstidspunktet. Dette gjelder blant annet:

i) Bad, vaskerom (våtrom)

ii) Forhold rundt brann, rømming, sikkerhet, for eksempel rekkverkshøyder/åpninger, ulovlige bruksendringer, brannceller mv.

- For skjulte konstruksjoner slik som vann og avløp uten dokumentasjon, er kvalitet og alder vurdert.

- Fastmonterte installasjoner, for eksempel innfelt belysning (downlights), demonteres ikke for å sjekke dampspærren bak. Dette av hensyn til bygningssakkyndiges kompetanse og risikoen for skade.

- Kontroll av fukt i konstruksjonen ved hulltaking i bad og vaskerom (våtrom), rom under terreng (kjelleretasje, underetasje og sokkeletasje) eller andre bygningsdeler skjer etter eiers aksept. Hulltaking av våtrom og rom under terreng kan unntaksvis unnlates, se Forskrift til Avhendingsloven.

- Kontroll av romfunksjoner for P-ROM utføres kun når det ikke foreligger godkjente og byggemeldte tegninger, eller når tegninger ikke stemmer med dagens bruk.

- Bygningssakkyndig gir en forenklet vurdering av branntekniske forhold og elektriske installasjoner i boligen dersom det er mer enn fem år siden sist boligen hadde el-tilsyn. Bygningssakkyndig kan anbefale å konsultere offentlige myndigheter eller kvalifisert elektrofaglig fagperson ved behov for grundigere undersøkelser.

TILLEGGSENDERSØKELSER

Etter avtale kan tilstandsanalysen utvides til også å omfatte tilleggssundersøkelser utover minimumskravet i forskriften.

BEFARINGEN

Rapporten gir en vurdering av byggverk og bygningsdeler som bygningssakkyndig har observert, og som fremkommer av Forskrift til avhendingsloven. Rapporten er likevel ingen garanti for at det ikke kan finnes skjulte feil, skader og mangler. NS 3600:2018 (Teknisk tilstandsanalyse ved omsetning av bolig) har undersøkelsesnivå fra 1 til 3, der undersøkelsesnivå 1 er det laveste og baseres på visuell observasjon. Rapporten baseres på undersøkelsesnivå 1 med få unntak (våtrom og rom under terreng). I praksis betyr dette at gjennomføringen av befaringen begrenses som følger:

- Det utføres kun visuelle observasjoner på tilgjengelige flater uten fysiske inngrep (f.eks. riving).

- Flater som er skjult av snø eller på annen måte ikke er tilgjengelig eller skjult, blir ikke kontrollert. Det foretas ikke funksjonssprøving av bygningsdeler, som isolasjon, piper, ventilasjon, el. anlegg, osv.

- Det gis ingen vurdering av boligens tilbehør, hvite- og brunevarer og annet inventar. Dette gjelder også integrert tilbehør.

- Inspisering av yttertak er basert på det som er synlig, normalt på insiden fra loftet og utvendig fra stige/bakkenivå. Befaring av tak må være sikkerhetsmessig forsvarlig for å kunne gjennomføres.

- Stikkprøvetakninger er utvalgt tilfeldig og kan innebære kontroll under overflaten med spiss redskap eller lignende.

Tilstandsrapportens avgrensninger

UTTRYKK OG DEFINISJONER

- Tilstand: Byggverkets eller bygningsdelens tekniske, funksjonelle eller estetiske status på et gitt tidspunkt.
- Symptom: Observerbart forhold som gir indikasjon på hvilken tilstand et byggverk eller en bygningsdel befinner seg i. Benyttes ved beskrivelse av avvik.
- Skadegjørere: Zoologiske eller biologiske skadegjørere, i hovedsak råte, sopp og skadedyr.
- Fuktøk: Overflatesøk med egnet søkeutstyr (fuktindikator) eller visuelle observasjoner.
- Fuktmåling: Måling av fuktinnhold i materiale eller i bakenforliggende konstruksjon ved bruk av egnet måleutstyr (blant annet hammerelektrode og pigger).
- Utvidet fuktøk (hulltaking): Boring av hull for inspeksjon og fuktmåling i risikoutsatte konstruksjoner, primært i tilstøtende vegger til bad, utforede kjellervegger og eventuelt i oppforede kjellergulv.
- Normal slitasjegrade: Forventet nedsliting av materiale i overflaten som er basert på enkle visuelle observasjoner. Kan vurderes sammen med bygningsdelens alder.
- Forventet gjenværende brukstid: Anslått tid et byggverk eller en del av et byggverk fortsatt vil være tjenlig for sitt formål (NS3600, Termer og definisjoner punkt 3.9)

AREALBEREGNING FOR BOENHETER

- Areal fastsettes etter Forskrift til avhendingsloven og Norsk Standard 3940 Areal- og volum-beregninger av bygninger fra 2023.
- Areal oppgis i hele kvadratmeter i rapporten, og gjelder for det tidspunkt oppmålingen fant sted.
- Bruksareal (BRA) er det måleverdige arealet som er innenfor omsluttete vegger målt i gulvhøyde (bruttoareal minus arealet som opptas av yttervegger). I tillegg til gulvhøyde gjelder regler om fri bredde for at arealet skal være måleverdig, med betydning for BRA av for eksempel loft med skråtak. BRA består av internt bruksareal (BRA-i), eksternt bruksareal (BRA-e) og innglasset balkong mv (BRA-b). Terrasse- og balkongareal (TBA) opplyses der tilstandsrapporten skal benyttes i boligomsetningen og der det er aktuelt. I tillegg kan gulvareal (GUA) og areal med lav takhøyde (ALH) opplyses sammen med BRA der det er aktuelt og en del av oppdraget. Rom skal ha atkomst og gangbart gulv for å kunne regnes som BRA/måleverdig areal.
- Arealet måles og oppgis dersom arealet oppfyller krav til måleverdighet, slik som at arealet må ha minst en bredde på 0,6m og minst en høyde på 1,9 m osv. Et rom kan være i strid med teknisk forskrift og mangle godkjenning hos kommunen for den aktuelle bruken, uten at dette får betydning for om arealet måles og oppgis i tilstandsrapporten. Når arealet måles tas det ikke hensyn til om arealet er lovlig oppført eller om bruken er lovlig, bruksendringer, lysforhold eller andre sikkerhetsmangler.
- Eiendommens markedsverdi kan ikke baseres på en rent matematisk beregning i forhold til antall kvadratmeter opplyst i rapporten. Opplysninger om areal kan altså ikke alene benyttes for beregning av eiendommens verdi.

- Rom som ligger utenfor boenheten, men som eier har påvist og/eller opplyst at tilhører boenheten, er oppmålt og inkludert i BRA-e. Det er ikke fremvist dokumentasjon på at rommet tilhører boenheten, med mindre dette er angitt særskilt. Rom utenfor boenheten kan omdisponeres av borettslaget/sameiet og dette kan påvirke boligens BRA. Vær oppmerksom på at NS 3940:2023 og eierseksjonsloven har ulik definisjon av fellesareal. Ved arealmåling gjelder NS 3940:2023 som definerer fellesareal slik: "Delen av bygning som brukes av to eller flere bruksenheter eller til bygningens forvaltning, drift eller vedlikehold.
- I en overgangsperiode skal rapporter som benyttes i boligomsetningen eller dersom det er en del av oppdraget også opplyse om fordelingen mellom P-ROM og S-ROM med utgangspunkt i definisjonene som fremkommer av veiledningen til Norsk Standard 3940 Areal- og volum-beregninger av bygninger fra 2012. Fordelingen mellom P-ROM og S-ROM er basert på veiledningen og bygningssakkyndiges eget skjønn. P-ROM er måleverdige rom som benyttes til kort eller langt opphold. S-ROM er måleverdige rom som benyttes til lagring, og tekniske rom. Bruken av et rom på befaringstidspunktet har betydning for om rommet defineres som P-ROM eller S-ROM. Dette betyr at rommet både kan være i strid med teknisk forskrift og mangle godkjenning i kommunen for den aktuelle bruken, uten at dette vil få betydning for valg av arealkategori.
- Se øvrig informasjon om areal i rapporten, Norsk Standard 3940 (2012 og 2023) og veiledningen til disse.

PERSONVERN

Norsk takst, bygningssakkyndig og takstforetaket behandler personopplysninger som bygningssakkyndig trenger for å kunne utarbeide rapporten. Personvernerklæring med informasjon om bruk av personopplysninger og dine rettigheter finner du her [Personvernerklæring - iVerdi](#)

DELING AV PERSONOPPLYSNINGER FOR TRYGGERE BOLIGHANDEL OG MULIG RESERVASJON

Norsk takst og deres samarbeidspartnere benytter personopplysninger fra rapporten for analyse- og statistikkformål, samt utvikling og drift av produkter og tjenester for takstbransjen og andre aktører i bolig-omsetningen. Les mer om dette og hvordan du kan reservere deg på <https://www.norsktakst.no/norsk/om-norsk-takst/personvernerklaering/reservasjon/>

Vendu lager en boliganalyse basert på opplysninger fra rapporten. Les mer om dette og hvordan du kan reservere deg her: <https://samtykke.vendu.no/>

KLAGEORDNING FOR FORBRUKERE

Er du som forbruker misfornøyd med bygningssakkyndiges arbeid eller opptreden ved taksering av bolig eller fritidshus, se www.takstklagenemnd.no for mer informasjon