



aktiv.

Eikelivegen 2B, 2005 RÆLINGEN

**Flott enebolig over 3 plan m/
attraktiv beliggenhet. Kort vei til
Lillestrøm. Selges m/gunstig
tilbakekjøpsavtale/opsjon.**



Fagansvarlig Eiendomsmegler MNEF

Iris Therese Asak

Mobil 975 98 015

E-post iris.asak@aktiv.no

Aktiv Eiendomsmegling Lillestrøm

Torvet 5, 2000 Lillestrøm. TLF. 63 80 90 72

Nøkkelinformasjon

Prisant.: Kr 6 490 000,-
Omkostn.: Kr 163 490,-
Total ink omk.: Kr 6 653 490,-
Selger: Eikeli Eiendom AS

Salgsobjekt: Enebolig
Eierform: Eiet
Byggeår: 2009
BRA-i/BRA Total 148/148 kvm
Tomtstr.: 421.6 m²
Soverom: 7
Antall rom: 8
Gnr./bnr. Gnr. 106, bnr. 74
Snr. 2
Oppdragsnr.: 1204240090

Flott enebolig over 3 plan m/attraktiv beliggenhet. Kort vei til Lillestrøm.

Aktiv Eiendomsmegling ved Iris Therese Asak ønsker velkommen til Eikelivegen 2B.

Boligen ligger attraktivt og sentralt til i Rælingen kommune.

Området har offentlig kommunikasjon, et rikt utvalg av fasiliteter og servicetilbud, samt gangavstand til Lillestrøm sentrum.

Samtidig er det barnevennlig, med kort avstand til skoler og barnehager.

Boligen strekker seg over tre plan og inneholder følgende:

u.etg: Entré/hall, 2 soverom, bad/vaskerom, bod

1.etg: Trapperom, åpen kjøkken/stue, wc og 3 soverom, bod

2.etg: Trapperom og 2 soverom

Tomten er opparbeidet med gruset gårdsplass og plenareal. Parkering gjøres på egen tomt.

OBS: Se utkast til gunstig tilbakeskjøpsklausul/opsjonsavtale vedlagt i prospektet.

Velkommen til visning!



Om eiendommen

Om boligen

Areal

BRA - i: 148 m²

BRA totalt: 148 m²

TBA: 31 m²

Bruksareal fordelt på etasje

Underetasje

BRA-i: 60 m² Entré , Soverom , Soverom 2, Bad , Bod , Gang

1. etasje

BRA-i: 62 m² Trapperom , Kjøkken , Soverom , Soverom 2, Soverom 3, Stue , Toalettrom , Bod

2. etasje

BRA-i: 26 m² Trapperom , Soverom , Soverom 2

TBA fordelt på etasje

1. etasje

31 m²

Ikke målbare arealer

Boligens GUA er 155 m².

Arealer med lav himlingshøyde (for eksempel skråtak), betegnes i tilstandsrapport som ALH og summen av ALH og BRA betegnes som GUA.

Takstmannens kommentar til arealoppmåling

Alle rombenevnelser er oppgitt etter rommenes faktiske bruk iht. NS 3940 uten hensyn til byggeforskriftenes krav til "rom til varig opphold". Det er laget et ekstra soverom i 1.etg som ikke er bruksendret. Opprinnelige byggetegninger er fravikende dagens bruk der evt. bruksendring av rom og påfølgende kostnader tilfaller ny hjemmelshaver.

Tomtetype

Eiet

Tomtestørrelse

421.6 m²

Beliggenhet

Eiendommen ligger attraktivt og sentralt til i Rælingen kommune. Området har offentlig kommunikasjon, et rikt utvalg av fasiliteter og servicetilbud, samt gangavstand til Lillestrøm sentrum. Samtidig er det barnevennlig, med kort avstand til skoler og barnehager.

Til tross for sin sentrale beliggenhet grenser nabolaget til vakre turområder i Rælingsåsen. Fra leiligheten kan du blant annet ta turen opp til Bjønnåsen. Utsikten er vel verdt turen opp, og her er det satt ut benker, bord og en retningsviser som forteller deg hva du ser på. Det går også merkede løyper fra Marikollen og opp til andre fine destinasjoner.

Rælingen kommune har lagt til rette for stolpejakt, noe som gjør turene spennende for store og små. Marikollen ligger kun 7 minutter unna med bil og er Rælingens flotte idrettspark. Her finner du blant annet alpinbakke, lysløyper, skøytebane, fotballbaner og en romslig kafeteria/varmestue. Også Marikollhallen ligger her, hvor blant annet Rælingen klatreklubb holder til.

En kort sykkeltur fra eiendommen ligger Nebbursvollen Friluftsbad, Lillestrøms populære badested med basseng, vannsklier, grøntområder, kiosk med mer. Det er også asfalterte gang- og sykkelveier i naturskjønne omgivelser langs elva. Sykler du andre veien finner du Myrdammen med gode bade- og fiskemuligheter. Området rundt dammen er pent opparbeidet med grillområder, benker, stupebrett, rullestolrampe og toaletter.

Servicetilbud

Dagligvarehandelen kan blant annet gjøres på Extra og Kiwi, som begge ligger i umiddelbar nærhet. Ved sistnevnte finner man også Europris. Ønsker du ytterligere servicetilbud ligger Lillestrøm sentrum og Strømmen Storsenter, samt Metro og Triaden på Lørenskog, godt innen rekkevidde.

Området gir mulighet for offentlig kommunikasjon via buss og tog, hvorav nærmeste holdeplass er Eikeliveien som ligger kun to min gange unna. Det er ca. 11 min gange til Lillestrøm stasjon hvor toget tar deg til Oslo S på ca. 10 min og til Oslo lufthavn på 12 min. Ved å benytte bil tar det ca. 5 min til Strømmen, 6 min til Lillestrøm, 24 min til Oslo S og 30 min til Oslo lufthavn.

Fra eiendommen er det gangavstand til Rud barneskole og Sandbekken ungdomsskole. Det finnes flere videregående skoler i nærliggende områder, samt et godt utvalg av både private og kommunale barnehager. Lilleborg barnehage ligger kun 400 meter fra

boligen.

Adkomst

Se vedlagte kart. Det vil bli satt opp visningsskilt ved fellesvisninger.

Bebyggelsen

Veletablert boligområde bestående av eneboliger, tomannsboliger og småhus.

Bygningssakkyndig

Takstportalen Aleksander Olsen AS

Type takst

Tilstandsrapport

Byggemåte

UTVENDIG:

Enebolig med tekket saltak. Yttervegger i reisverk bekledd med panel. Etasjeskiller i trebjelkelag.

Grunnmur i antatt betong og støpt såle i betong.

INNVENDIG:

Vegger: Malte flater. Fliser på bad.

Gulv: Eikeparkett. Fliser på bad.

Himlinger: Malte flater på innvendige takoverflater.

Innhold

Loft: Trapperom , 2 Soverom

1. Etasje: Trapperom , Kjøkken , 3 Soverom , Stue , Toalettrom , Bod

Underetasje: Entré , 2 Soverom , Bad , Bod , Gang

Det gjøres oppmerksom på at 2 av soverommene i 1.etasje avviker fra godkjente tegninger, da dette arealet er beskrevet som stue.

Standard

Tg3 - Store eller alvorlige avvik

Utvendig > Utvendige trapper

Utvendig tretrapp fra antatt byggeår. Trapp fremstår med tiltenkt funksjon dog synlig elde og skjevheter der vedlikehold eller kommende utskiftninger ikke kan utelukkes på sikt.

Vurdering av avvik:

- Konstruksjonene har omfattende skjevheter.

Konsekvens/tiltak

- De påviste skader må utbedres.

Pris må innhentes for faktiske kostnader.

Kostnadsestimat: 10 000 - 50 000

Tg2 - Avvik som ikke krever umiddelbare tiltak

Utvendig > Nedløp og beslag

Vurdering av avvik:

- Det er ikke tilfredsstillende bortledning av vann fra taknedløp ved grunnmur.
- Det er påvist avvik i beslagløsninger.
- Det mangler snøfangere på hele eller deler av taket, men det var ikke krav om dette på byggemeldingstidspunktet.
- Mer enn halvparten av forventet brukstid er passert på renner/nedløp/beslag.

Utvendig > Veggkonstruksjon - 2

Vurdering av avvik:

- Det er avvik:
- Panel ligger noe lavt ned mot terreng.

Utvendig > Vinduer

Vurdering av avvik:

- Det er påvist at enkelte vinduer er vanskelig å åpne/lukke.
- Karmene i vinduer er slitte og det er sprekker i trevirket.
- Det er avvik:

Noe skjolder på glass ved vindu på soverom/loft.

Utvendig > Dører

Vurdering av avvik:

- Det er påvist dører som er vanskelig å åpne eller lukke.
- Dør på siden av boligen bør justeres.

Utvendig > Balkonger, terrasser og rom under balkonger

Vurdering av avvik:

- Rekkverket er for lavt i forhold til dagens krav til rekkverkshøyder.
- Konstruksjonene har skjevheter.

Overbygget tak er underdimensjoner og er ikke beregnet på å tåle snølast. Balkong har noe skjevheter.

Utvendig > Balkonger, terrasser og rom under balkonger - 2

Vurdering av avvik:

- Konstruksjonene har skjevheter.

Værslitt treverk.

Innvendig > Overflater

Vurdering av avvik:

- Det er avvik:

Stedvis behov for lokale utbedringer på overflater.

Innvendig > Radon

Vurdering av avvik:

- Det er ikke foretatt radonmålinger, og bygget er heller ikke utført med radonsperre.

Våtrom > Underetasje > Bad > Overflater vegger og himling

Vurdering av avvik:

- Det er avvik:

Synlig svertesopp i flisfuger. Ukjent tetteskjikt/membran. Ingen dokumentasjon foreligger.

Våtrom > Underetasje > Bad > Overflater Gulv

Vurdering av avvik:

- Det er påvist at høydeforskjell fra topp slukrist til gulv/synlig topp membran ved dørterskel er mindre enn 25 mm.
- Det er påvist avvik i fallforhold til sluk i forhold til krav i forskrift på byggetidspunktet.
- Det er påvist avvik i fuger.

Synlig svertesopp i flisfuger.

Våtrom > Underetasje > Bad > Sluk, membran og tettesjikt

Vurdering av avvik:

- Mer enn halvparten av forventet brukstid er passert på membranløsningen.
- Mer enn halvparten av forventet brukstid er passert på slukløsningen.

Våtrom > Underetasje > Bad > Sanitærutstyr og innredning

Vurdering av avvik:

- Det er påvist skader på innredning.
- Det er avvik:

Alle lister på dusjdører bør byttes.

Kjøkken > 1. Etasje > Kjøkken > Overflater og innredning

Vurdering av avvik:

- Det er påvist skader på overflater/kjøkkeninnredning utover normal slitasjegrad.

Noe synlig bruksslitasje og løse sokler.

Kjøkken > 1. Etasje > Kjøkken > Avtrekk

Vurdering av avvik:

- Det er avvik:

Frontdekksele er knekt å må byttes.

Tekniske installasjoner > Ventilasjon

Vurdering av avvik:

- Det er avvik:

Filter må byttes og rens av kanaler bør utføres.

Tekniske installasjoner > Varmtvannstank

Vurdering av avvik:

- Det er avvik:

Det er påvist avvik i den elektriske tilkoblingen av varmtvannstanken.

Tekniske installasjoner > Elektrisk anlegg

Tomteforhold > Grunnmur og fundamenter

Vurdering av avvik:

- Det er registrert løs puss på muroverflater.

Tomteforhold > Forstøtningsmurer

Vurdering av avvik:

- Det er påvist mindre sprekker og/eller skjevheter i muren.
- Konstruksjonene har skjevheter.

Innbo og løsøre

Bransjens liste over løsøre og tilbehør legges til grunn for salget dersom ikke annet fremkommer av salgsoppgaven. Listen følger vedlagt salgsoppgaven. Det er full avtalefrihet om hva som skal følge med bolig og fritidsbolig ved salg. Hvis hvitevarer og/eller annet teknisk utstyr medfølger, gis det ingen garantier i forhold til tilstand, funksjonalitet og levetid på disse.

Hvitevarer

Kun hvitevarer som er spesifikt angitt i salgsoppgaven, følger med. Dette gjelder uavhengig av om hvitevaren(e) eventuelt kan anses som integrerte.

Parkering

Parkering på egen tomt.

Radonmåling

Det gjøres oppmerksom på utleiers plikt til å radonmåle utleieenheter. Målt årsmiddelverdi skal være under 200 Bq/m³ (becquerel per kubikkmeter) i oppholdsrom. I tillegg skal tiltak for å redusere radonnivået alltid gjennomføres dersom det overstiger 100 Bq/m³. Selger har ikke foretatt radonmåling. Interessenter gjøres oppmerksom på at det som resultat av fremtidige målinger, vil kunne bli nødvendig å treffe radonreduserende tiltak. Slike eventuelle tiltak vil da måtte bekostes og utføres av kjøper.

Diverse

Det gjøres oppmerksom på at det er tilbakekjøpsklausul på eiendommen:

Eget avsnitt til kjøpekontrakt mellom kjøper og selger av Eikelivegen 2b:

UTKAST TIL TILLEGGSAVTALE OM RETT TIL TILBAKEKJØP

Selger av Eikelivegen 2b, 2005 Rælingen, ønsker med dette å inngå en tilleggsavtale med kjøper, som går ut på at selger har en rett, men ikke en plikt, til å kjøpe tilbake boligen.

Boligen selges for den prisen partene måtte avtale. Dersom selger ønsker å kjøpe tilbake boligen, må dette meldes ifra om det innen senest tre år fra dato for kjøpers signering av kjøpekontrakt, og med minimum 8 måneders varslingsfrist før ønsket overtakelse tilbake til selger. Selger kan tidligst gi slikt varsel 1 år etter kjøpers signering av kjøpekontrakt.

Vederlag for denne retten er at selger betaler kjøper den generelle prisstigningen som har vært i denne postkoden, 2005, (etter SSB`s boligprisstatistikk for Oslo/Akershus) og i tillegg ytterligere kr 1 million som betales ved overtakelsen når eventuelt tilbakekjøpsretten gjøres gjeldende.

Skulle kjøper, av en eller annen grunn, måtte selge huset før tid for tilbakekjøp er aktuelt, så vil partene gå i dialog om dette på daværende tidspunkt og gjøre egen avtale.

MERK: Dette er kun et utkast – og ordlyden vil kunne endres i endelig avtale. Det vil bli et eget møte mellom kjøper og selger når handel skal inngås, for å utforme avtalen sammen.

Rælingen, juni 2024 På vegne av Eikeli Eiendom AS

Energi

Oppvarming

Elektriske panelovner.

Gulvvarme entré og bad.

Ellers så er det energieffektiv, balansert ventilasjon i boligen. Gjennom et balansert ventilasjonsanlegg kontrollerer man både mengden tilluft og avtrekksluft, til forskjell fra et sentralavtrekk der man bare kontrollerer avtrekksluften. Ventilasjonsaggregatet består av en vifte som normalt sett trekker ut brukt luft fra våtrom, kjøkken og tekniske rom. Det består også av en vifte som trekker luft utenifra og tilfører frisk, temperert luft til oppholdsrom, som soverom, stue og evt. kontor. Tilluften passerer pollenfilter i aggregatet, innen den føres ut i oppholdsrom. I ventilasjonsaggregatet gjenvinnes varmen fra den brukte luften og overføres til tilluften. Dette gjør at den luften som føres tilbake til oppholdsrommene er oppvarmet. Filter bør byttes 1-2 ganger pr. År.

Energikarakter

D

Energifarge

Rød

Økonomi

Tot prisant. ekskl. omk.

Kr 6 490 000

Kommunale avgifter

Kr 25 985

Kommunale avgifter år

2024

Info kommunale avgifter

De kommunale avgiftene omfatter vann- og avløpsgebyr, renovasjonsgebyr samt feie- og tilsynsavgift. Det gjøres oppmerksom på at det kan forekomme variasjon i avgiftene som følge av forbruk og eventuelle kommunale endringer av gebyr/avgift

Formuesverdi primær

Kr 2 014 790

Formuesverdi primær år

2022

Formuesverdi sekundær

Kr 7 656 202

Formuesverdi sekundær år

2022

Andre utgifter

Utover det som er nevnt under punktet «kommunale avgifter», påløper kostnader til for eksempel strøm, fyring/brensel, forsikring, innvendig/utvendig vedlikehold og abonnement til tv og internett.

Tilbud lånefinansiering

Aktiv Eiendomsmegling samarbeider med sparebankene i Eika Alliansen om formidling av finansielle tjenester. Ta gjerne kontakt med megler for formidling av et uforpliktende tilbud om finansiering. Meglerforetaket kan motta provisjon ved formidling av finansielle tjenester.

Offentlige forhold

Eiendommens betegnelse

Gårdsnummer 106, bruksnummer 74, seksjonsnummer 2 i Rælingen kommune.

Tinglyste heftelser og rettigheter

På eiendommen er det tinglyst følgende heftelser og rettigheter som følger eiendommens matrikkel ved overskjøting til ny hjemmelshaver:

3224/106/74/2:

13.01.1942 - Dokumentnr: 100125 - Rettigheter iflg. skjøte

Rettighetshaver: Knr:3224 Gnr:106 Bnr:2

Rettighetshaver: Knr:3224 Gnr:106 Bnr:2 Fnr:109

Bestemmelse om veg

Med flere bestemmelser

Overført fra: Knr:3224 Gnr:106 Bnr:74

Gjelder denne registerenheten med flere

04.05.1959 - Dokumentnr: 101217 - Bestemmelse om bebyggelse

Rettighetshaver: Knr:3224 Gnr:106 Bnr:160

Overført fra: Knr:3224 Gnr:106 Bnr:74

Gjelder denne registerenheten med flere

01.03.1974 - Dokumentnr: 101212 - Best. om vann/kloakkledn.

Rett for kommunen til å anlegge og vedlikeholde ledninger m.m.

Overført fra: Knr:3224 Gnr:106 Bnr:74

Gjelder denne registerenheten med flere

15.02.2008 - Dokumentnr: 136914 - Seksjonering

Opprettet seksjoner:

Snr: 2

Formål: Bolig

Tilleggsdel: Grunn

Sameiebrøk: 410/1385

04.03.2011 - Dokumentnr: 180042 - Resek/endring formål/brøk/tilleggsdel

Endret seksjon:

Snr: 2

Formål: Bolig

Tilleggsdel: Grunn

Sameiebrøk: 1/3

Justering av tilleggsarealer mot fellesarealer

Vei, vann og avløp

Offentlig.

Regulerings og arealplaner

Kommuneplan

Id 247

Navn Kommuneplanens arealdel 2022-2033

Plantype Kommuneplanens arealdel

Status Endelig vedtatt arealplan

Ikrafttredelse 15.02.2023

Bestemmelser - <https://webhotel2.gisline.no/GisLinePlanarkiv/3224/247/Dokumenter/247-bestemmelser.pdf>

Delarealer

Delareal: 1 650 m²

Arealbruk: Kombinert bebyggelse og anleggsformål,Nåværende

Områdenavn: KF4

Reguleringsplaner

Id 137

Navn Regpl. for del av Østre Strøm - Sorenskrivervegen

Plantype Eldre reguleringsplan

Status Endelig vedtatt arealplan

Ikrafttredelse 13.03.1996

Bestemmelser - https://webhotel2.gisline.no/GisLinePlanarkiv/3224/137/Dokumenter/137_regbest.pdf

Delarealer

Delareal: 1 635 m²

Formål Boliger

Delareal: 4 m²

Formål Offentlig friområde

Delareal: 9 m²

Formål Kjørevei

Adgang til utleie

Det er ikke kjent at det foreligger offentligrettslige regler som er til hinder for at hele eiendommen leies ut.

Legalpant

Kommunen har legalpant i eiendommen for forfalte krav på eiendomsskatt, og kommunale avgifter/gebyrer.

Kontraktsgrunnlag

Salgs- og betalingsvilkår

Eiendommen skal overleveres til kjøper i tråd med det som er avtalt. Det er viktig at kjøper setter seg grundig inn i alle salgsdokumentene, herunder salgsoppgave, tilstandsrapport og selgers egenerklæring. Kjøper anses kjent med forhold som er tydelig beskrevet i salgsdokumentene. Forhold som er beskrevet i salgsdokumentene kan ikke påberopes som mangler. Dette gjelder uavhengig av om kjøper har lest dokumentene. Alle interessenter oppfordres til å undersøke eiendommen nøye, gjerne sammen med fagkyndig, før bud inngis. Kjøper som velger å kjøpe usett, kan som hovedregel ikke gjøre gjeldende som mangel noe kjøper burde blitt kjent med ved undersøkelse av eiendommen, eller som er tydelig beskrevet i salgsdokumentene. Hvis noe trenger avklaring, anbefaler vi at kjøper rådfører seg med eiendomsmegler eller en fagkyndig før det legges inn bud.

Kjøper har krav på at eiendommen er i henhold til avtalen. Hvis det ikke er avtalt noe særskilt, kan eiendommen ha en mangel dersom den ikke er slik kjøper må kunne forvente ut ifra blant annet boligens alder, type og synlige tilstand. Det samme gjelder hvis det er holdt tilbake eller gitt uriktige opplysninger om eiendommen som ikke er rettet i tide på en tydelig måte, og man må gå ut fra at opplysningen har virket inn på avtalen. En bolig som har blitt brukt i en viss tid, har vanligvis blitt utsatt for slitasje, og skader kan ha oppstått. Slik bruksslitasje må kjøper regne med, og det kan avdekkes enkelte forhold etter overtakelse som gjør utbedringer nødvendig. Normal slitasje og skader som trenger utbedring, er innenfor hva kjøper må forvente, og vil ikke utgjøre en mangel.

Boligen kan også ha en mangel hvis opplyst areal avviker fra faktisk størrelse. Avviket må være minst 2 prosent, og minst 1 kvadratmeter. Det er likevel ikke en mangel dersom selger godtgjør at kjøperen ikke la vekt på opplysningen, jf. avhendingsloven § 3-3 (2).

Ved beregning av et eventuelt prisavslag eller erstatning, må kjøper selv dekke tap/kostnader opp til et beløp på kr 10 000 (egenandel). Egenandel kommer først på tale når det er konstatert mangel ved eiendommen.

Hvis kjøper ikke er forbruker, selges eiendommen "som den er", og selgers ansvar er da begrenset, jf. avhl. § 3-9, første ledd 2. pkt. Avhl. § 3-3 (2) fravikes, og hvorvidt et innendørs arealavvik karakteriseres som en mangel vurderes etter avhl. § 3-8. Informasjon om kjøpers undersøkelsesplikt, herunder oppfordringen om å undersøke eiendommen nøye, gjelder også for kjøpere som ikke anses som forbrukere. Med forbrukerkjøp menes kjøp av eiendom når kjøperen er en fysisk person som ikke hovedsakelig handler som ledd i næringsvirksomhet.

Overtakelse

Overtakelse etter nærmere avtale med selger.

Dersom annet ikke avtales, sendes skjøte/hjemmelsdokument for tinglysing i etterkant av overtakelse.

Budgivning

Budgivning i forbrukerforhold

Budgivere oppfordres til å legge inn bud elektronisk. Dette gjøres på eiendommens hjemmeside på aktiv.no, ved å bruke «Gi bud»-knappen. Ved elektronisk budgivning, samtykker budgiver til elektronisk kommunikasjon. Eiendomsmegler skal legge til rette for en forsvarlig avvikling av budrunden og kan ikke videreformidle bud med en kortere akseptfrist enn kl. 12.00 første virkedag etter siste annonserte visning. Etter klokken 11:30 anbefaler vi akseptfrist på minimum 30 minutter. Bud bør legges inn i god tid før konkurrerende buds akseptfrist utløper. For øvrig henvises til forbrukerinformasjon om budgivning i salgsoppgaven. Oppdragsgiver er oppfordret til å ikke ta imot bud direkte fra budgiver, men å henvise budgiver videre til megler. Som kjøper vil du få forelagt kopi av budjournal. Alle bud vil bli gjort kjent for kjøper og selger i handelen. Øvrige budgivere kan be om å få en kopi av budjournal i anonymisert form.

Budgivning utenfor forbrukerforhold

Budgivere oppfordres til å legge inn bud elektronisk. Dette gjøres på eiendommens hjemmeside på aktiv.no, ved å bruke «Gi bud»-knappen. Ved elektronisk budgivning, samtykker budgiver til elektronisk kommunikasjon. Det anbefales at hvert bud har en akseptfrist som muliggjør en forsvarlig avvikling av budrunden. Vi anbefaler minimum 30 minutter akseptfrist. Oppdragsgiver er oppfordret til å ikke ta imot bud direkte fra budgiver, men å henvise budgiver videre til megler.

Opplysningene i salgsoppgaven er godkjent av selger. Alle interessenter oppfordres imidlertid til grundig besiktigelse av eiendommen, gjerne sammen med fagmann før bud inngis.

Budgivning i forbrukerforhold

Budgivere oppfordres til å legge inn bud elektronisk. Dette gjøres på eiendommens hjemmeside på aktiv.no, ved å bruke «Gi bud»-knappen. Ved elektronisk budgivning, samtykker budgiver til elektronisk kommunikasjon. Eiendomsmegler skal legge til rette for en forsvarlig avvikling av budrunden og kan ikke videreformidle bud med en kortere akseptfrist enn kl. 12.00 første virkedag etter siste annonserte visning. Etter klokken 11:30 anbefaler vi akseptfrist på minimum 30 minutter. Bud bør legges inn i god tid før konkurrerende buds akseptfrist utløper. For øvrig henvises til forbrukerinformasjon om budgivning i salgsoppgaven. Oppdragsgiver er oppfordret til å ikke ta imot bud direkte fra budgiver, men å henvise budgiver videre til megler. Som kjøper vil du få forelagt kopi av budjournal. Alle bud vil bli gjort kjent for kjøper og selger i handelen. Øvrige budgivere kan be om å få en kopi av budjournal i anonymisert form.

Budgivning utenfor forbrukerforhold

Budgivere oppfordres til å legge inn bud elektronisk. Dette gjøres på eiendommens hjemmeside på aktiv.no, ved å bruke «Gi bud»-knappen. Ved elektronisk budgivning, samtykker budgiver til elektronisk kommunikasjon. Det anbefales at hvert bud har en akseptfrist som muliggjør en forsvarlig avvikling av budrunden. Vi anbefaler minimum 30 minutter akseptfrist. Oppdragsgiver er oppfordret til å ikke ta imot bud direkte fra budgiver, men å henvise budgiver videre til megler.

Opplysningene i salgsoppgaven er godkjent av selger. Alle interessenter oppfordres imidlertid til grundig besiktigelse av eiendommen, gjerne sammen med fagmann før bud inngis.

Omkostninger kjøpers beskrivelse

6 490 000 Prisantydning

Omkostninger

15 100 Boligkjøperforsikring – fem års varighet (valgfritt)

2 800 Boligkjøperforsikring Help Pluss - ett års varighet (valgfritt)

162 250 Dokumentavgift

240 Panteattest kjøper

500 Tinglysningsgebyr pantedokument

500 Tinglysningsgebyr skjøte

163 490 Omkostninger totalt

178 590 (med Boligkjøperforsikring - fem års varighet)

181 390 (med Boligkjøperforsikring inkludert ett år med Help Pluss)

6 653 490 Totalpris. inkl. omkostninger

6 668 590 Totalpris. inkl. omkostninger (med Boligkjøperforsikring - fem års varighet)

6 671 390 Totalpris. inkl. omkostninger (med Boligkjøperforsikring inkludert ett år med Help Pluss)

Omkostninger kjøpers beløp

Kr 163 490

Betalingsbetingelser

Med mindre annet er avtalt forutsettes det at kjøpesum inkludert omkostninger er innbetalt og disponibelt på meglerforetakets klientkonto innen overtakelse.

Kjøpesummen skal innbetales fra norsk finansinstitusjon og/eller fra kjøpers egen konto i norsk finansinstitusjon.

Hvitvaskingsreglene

Megler har plikt til å gjennomføre kundetiltak. Hvis kjøper ikke bidrar til at megler får gjennomført kundetiltak og dette fører til at transaksjonen ikke kan gjennomføres eller blir forsinket, misligholder kjøper avtalen. Etter 30 dager er misligholdet vesentlig.

Dette gir selger rett til å heve og gjennomføre deknings salg for kjøpers regning.

Megler har plikt til å gjennomføre kundetiltak. Hvis kjøper ikke bidrar til at megler får gjennomført kundetiltak og dette fører til at transaksjonen ikke kan gjennomføres eller blir forsinket, misligholder kjøper avtalen. Etter 30 dager er misligholdet vesentlig.

Dette gir selger rett til å heve og gjennomføre deknings salg for kjøpers regning.

Personopplysningsloven

Personopplysninger blir behandlet i samsvar med personopplysningsloven.

Personopplysninger blir behandlet i samsvar med personopplysningsloven.

Boligselgerforsikring

Selger har ikke kunnet tegne boligselgerforsikring på boligen i henhold til vilkår. Selger har likevel utarbeidet en egenerklæring som kjøper bør gjøre seg kjent med før budgivning.

Boligkjøperforsikring

Vedlagt i salgsoppgaven følger informasjon om Boligkjøperforsikring Pluss og Boligkjøperforsikring fra HELP Forsikring AS. Boligkjøperforsikring er en rettshjelpsforsikring som gir trygghet og profesjonell juridisk hjelp dersom det oppdages uventede feil eller mangler ved boligen de neste fem årene.

Boligkjøperforsikring Pluss har samme dekning som boligkjøperforsikring, med tillegg av fullverdig advokathjelp på viktige rettsområder i privatlivet. Les mer om begge forsikringene i vedlagte materiell eller på help.no. Det gjøres oppmerksom på at boligkjøperforsikring kun kan tegnes av forbruker. Meglerforetaket mottar kr 4 200/4 600/5 000 i kostnadsgodtgjørelse, avhengig av boligtype, samt et tillegg på kr 1 000 ved salg av Boligkjøperforsikring Pluss.

Vedlagt i salgsoppgaven følger informasjon om Boligkjøperforsikring Pluss og Boligkjøperforsikring fra HELP Forsikring AS. Boligkjøperforsikring er en rettshjelpsforsikring som gir trygghet og profesjonell juridisk hjelp dersom det oppdages uventede feil eller mangler ved boligen de neste fem årene.

Boligkjøperforsikring Pluss har samme dekning som boligkjøperforsikring, med tillegg av fullverdig advokathjelp på viktige rettsområder i privatlivet. Les mer om begge forsikringene i vedlagte materiell eller på help.no. Det gjøres oppmerksom på at boligkjøperforsikring kun kan tegnes av forbruker. Meglerforetaket mottar kr 4 200/4 600/5 000 i kostnadsgodtgjørelse, avhengig av boligtype, samt et tillegg på kr 1 000 ved salg av Boligkjøperforsikring Pluss.

Oppdragsansvarlig

Iris Therese Asak

Fagansvarlig Eiendomsmegler MNEF

iris.asak@aktiv.no
Tlf: 975 98 015

Romerike Eiendomsmegling AS Filial Lillestrøm, Torvet 5
2000 Lillestrøm
Tlf: 638 09 072

Salgsoppgavedato
30.10.2024



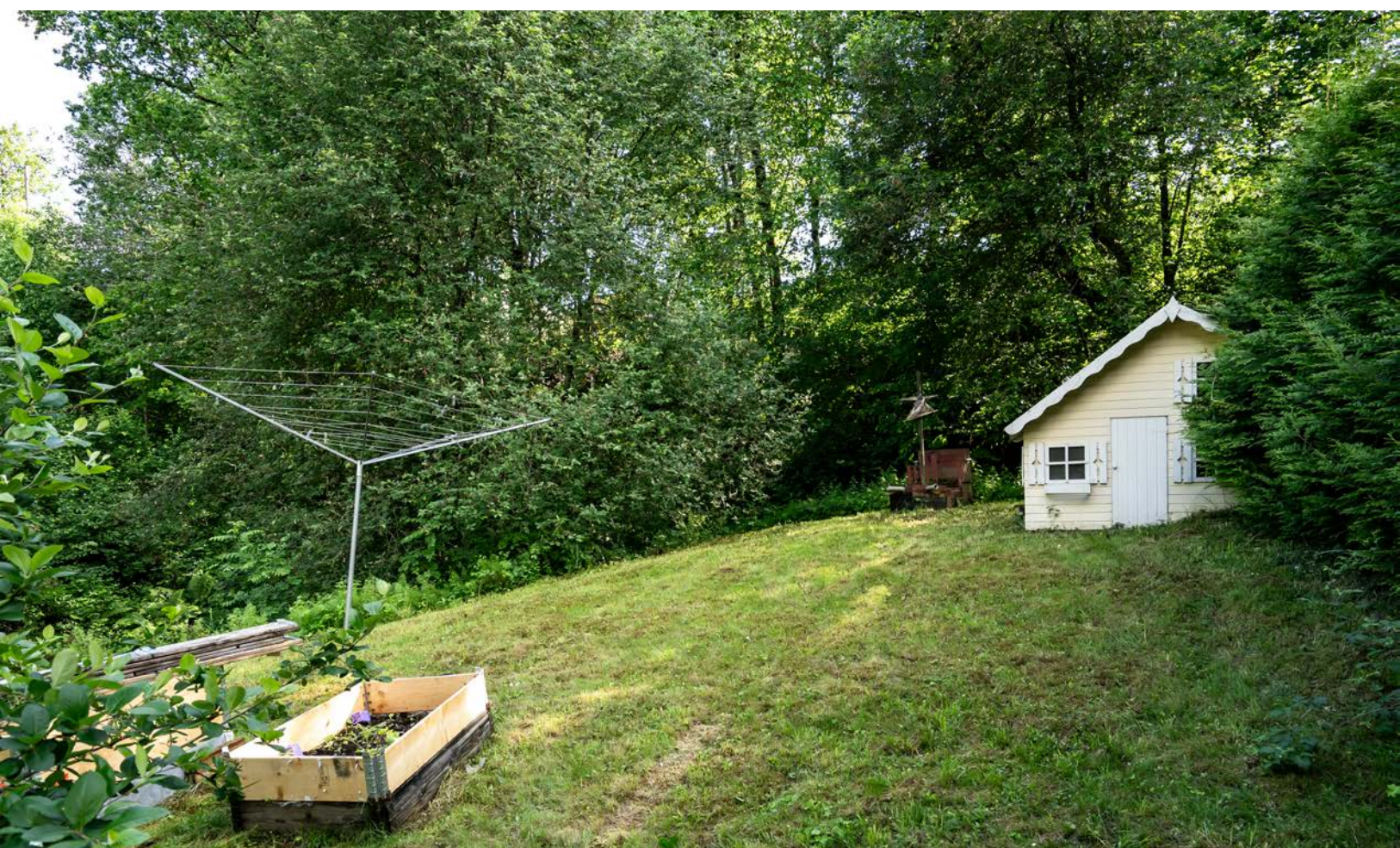

Eikelivegen 2 B

1. Etasje



Eikelivegen 2 B

U. Etasje

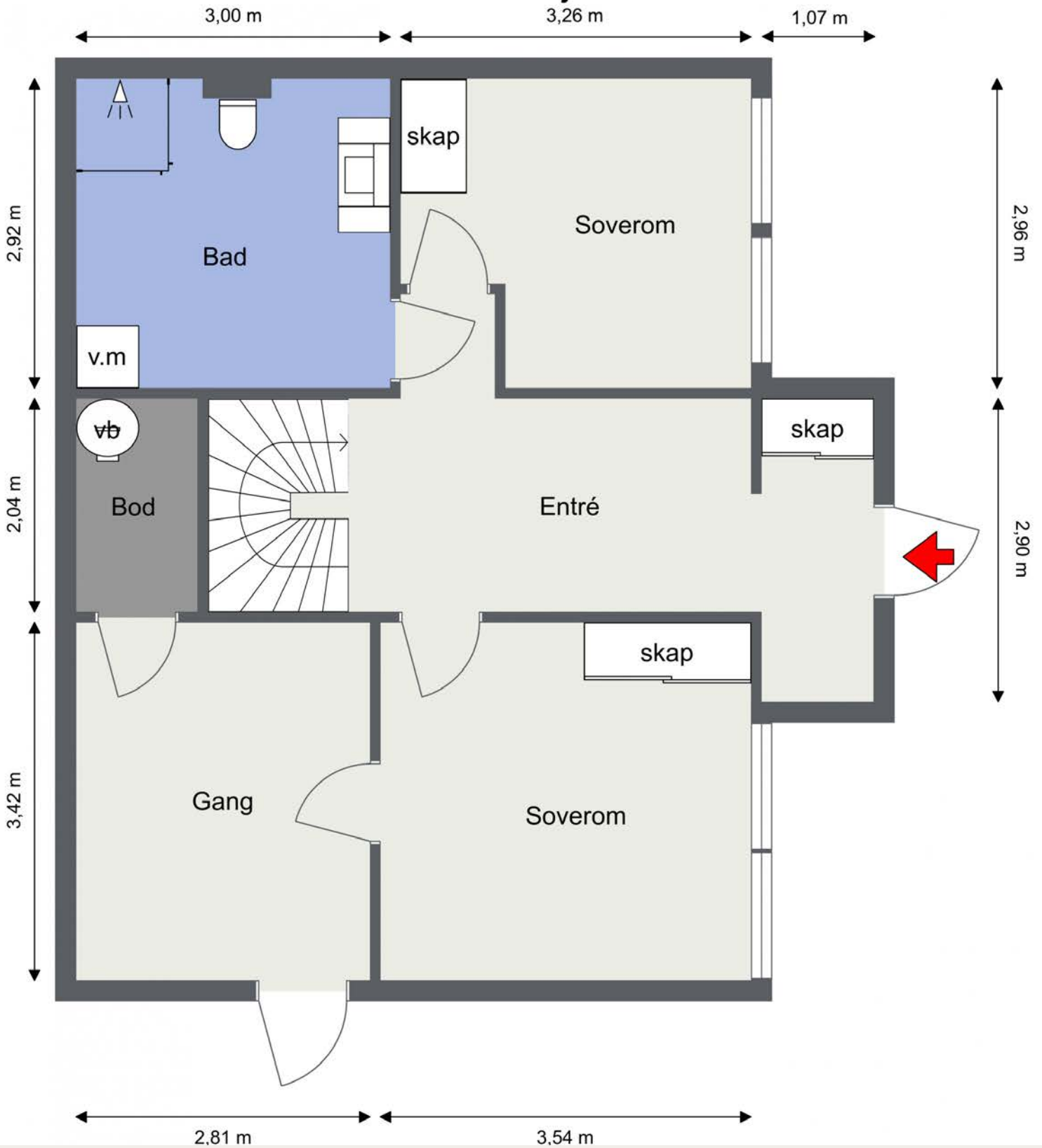

Eikelivegen 2 B

2. Etasje/loft

3,68 m

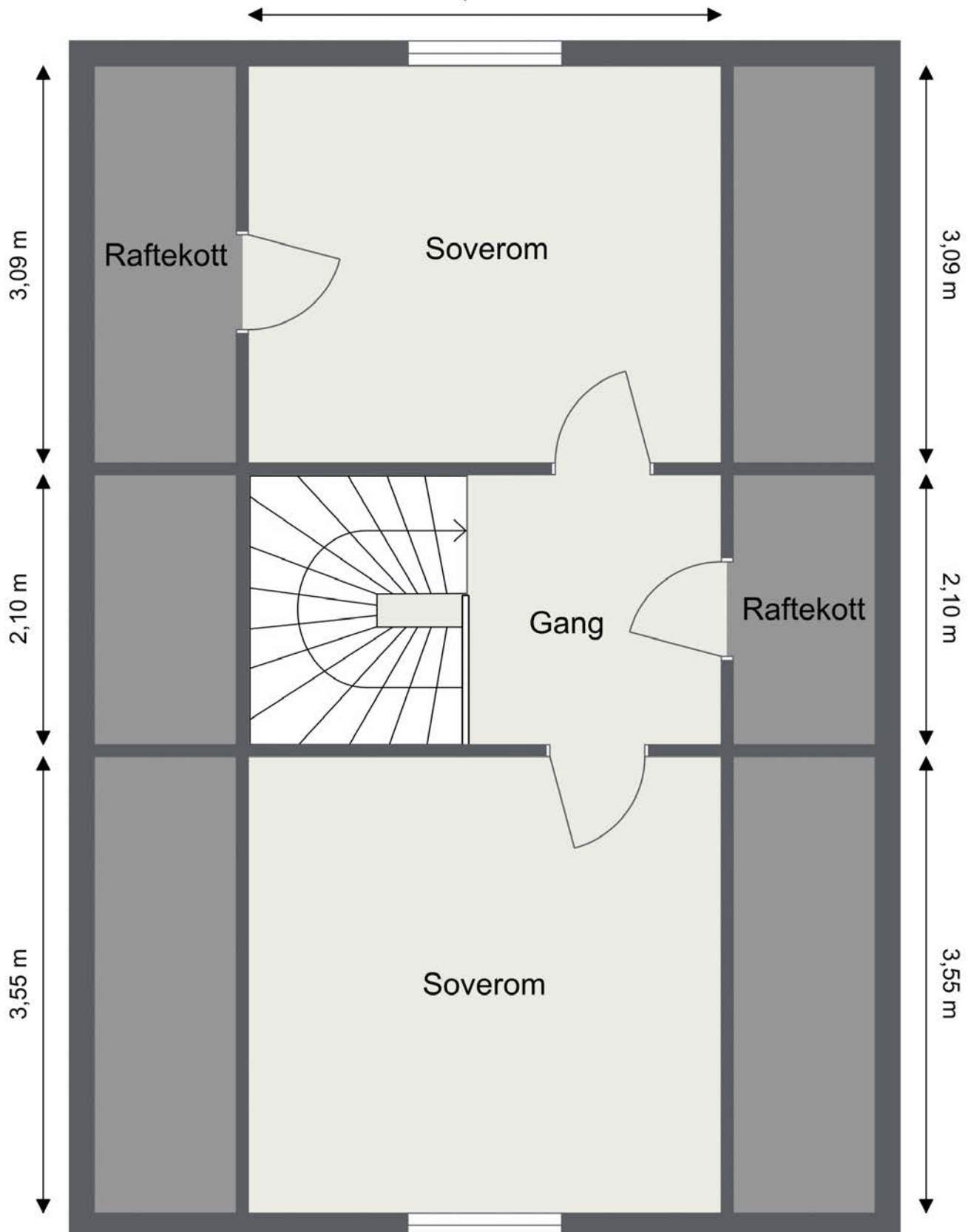













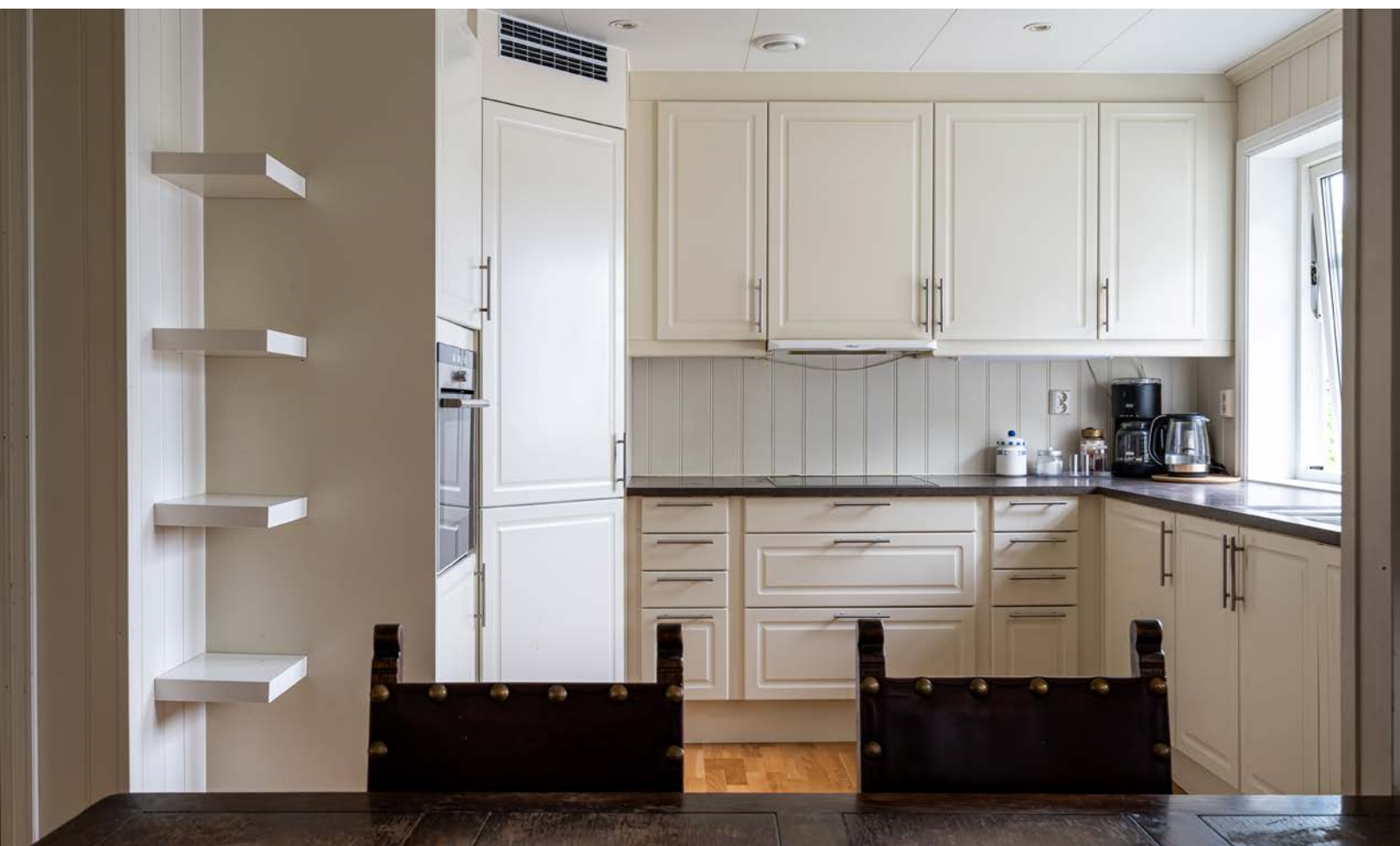





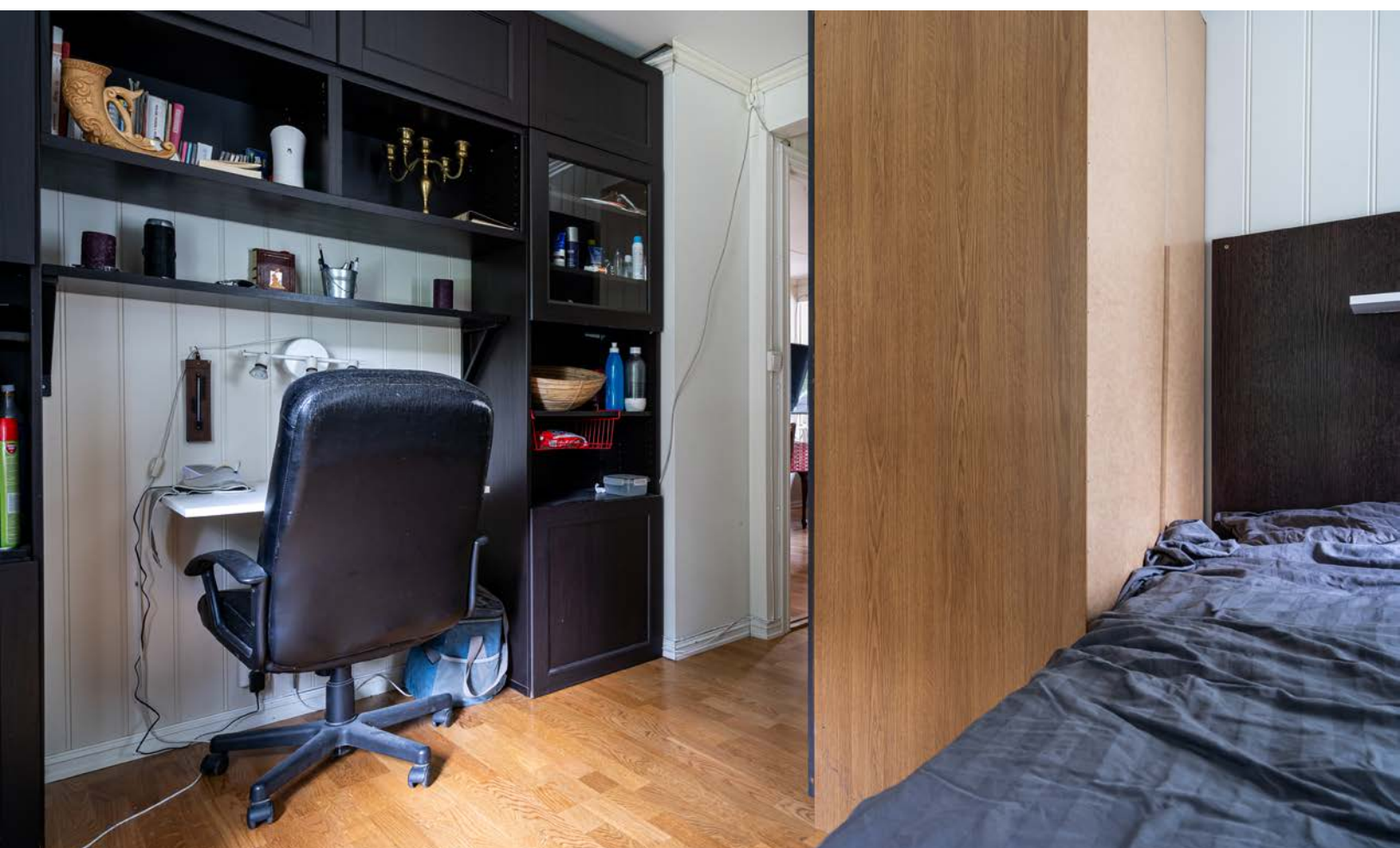

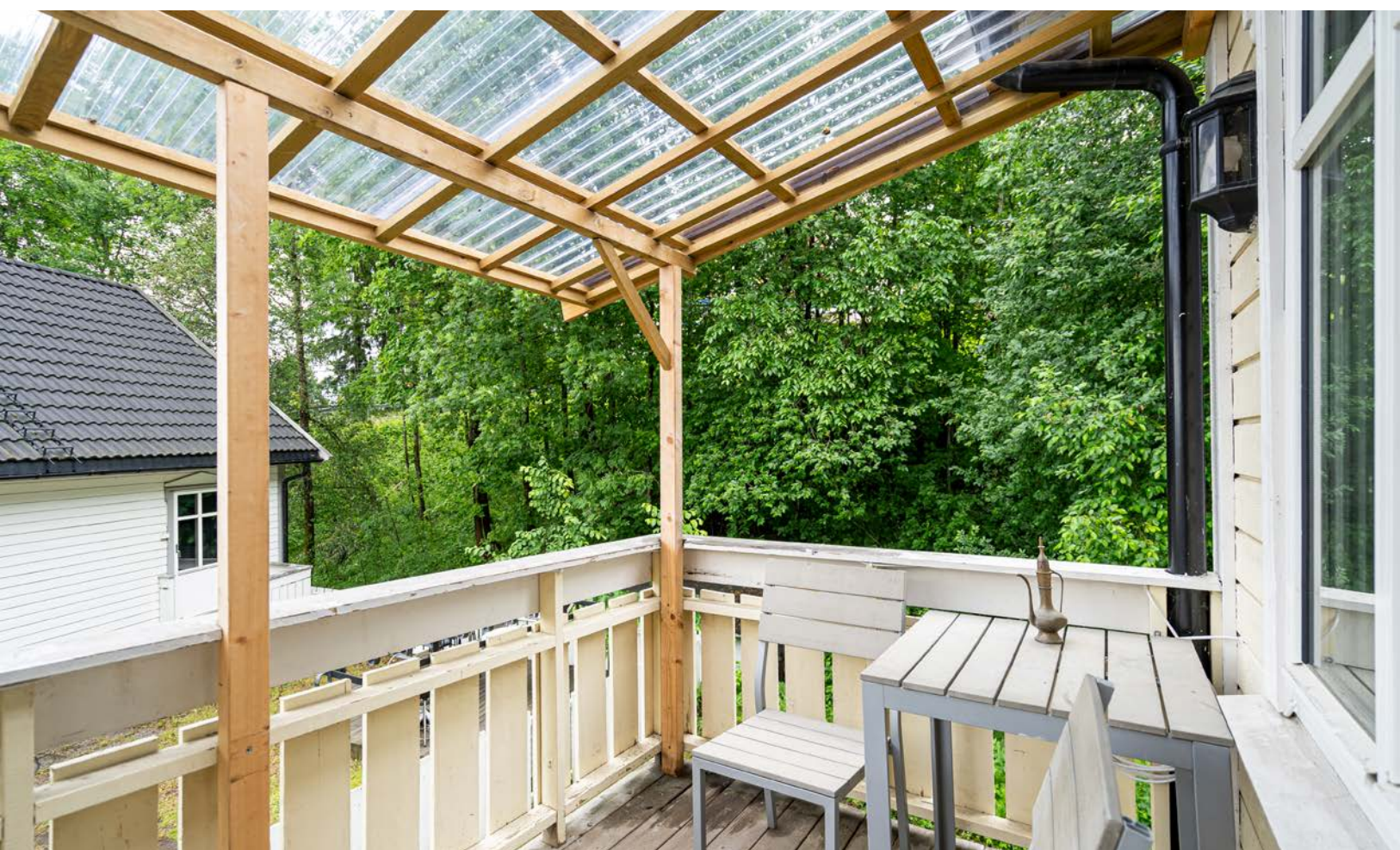





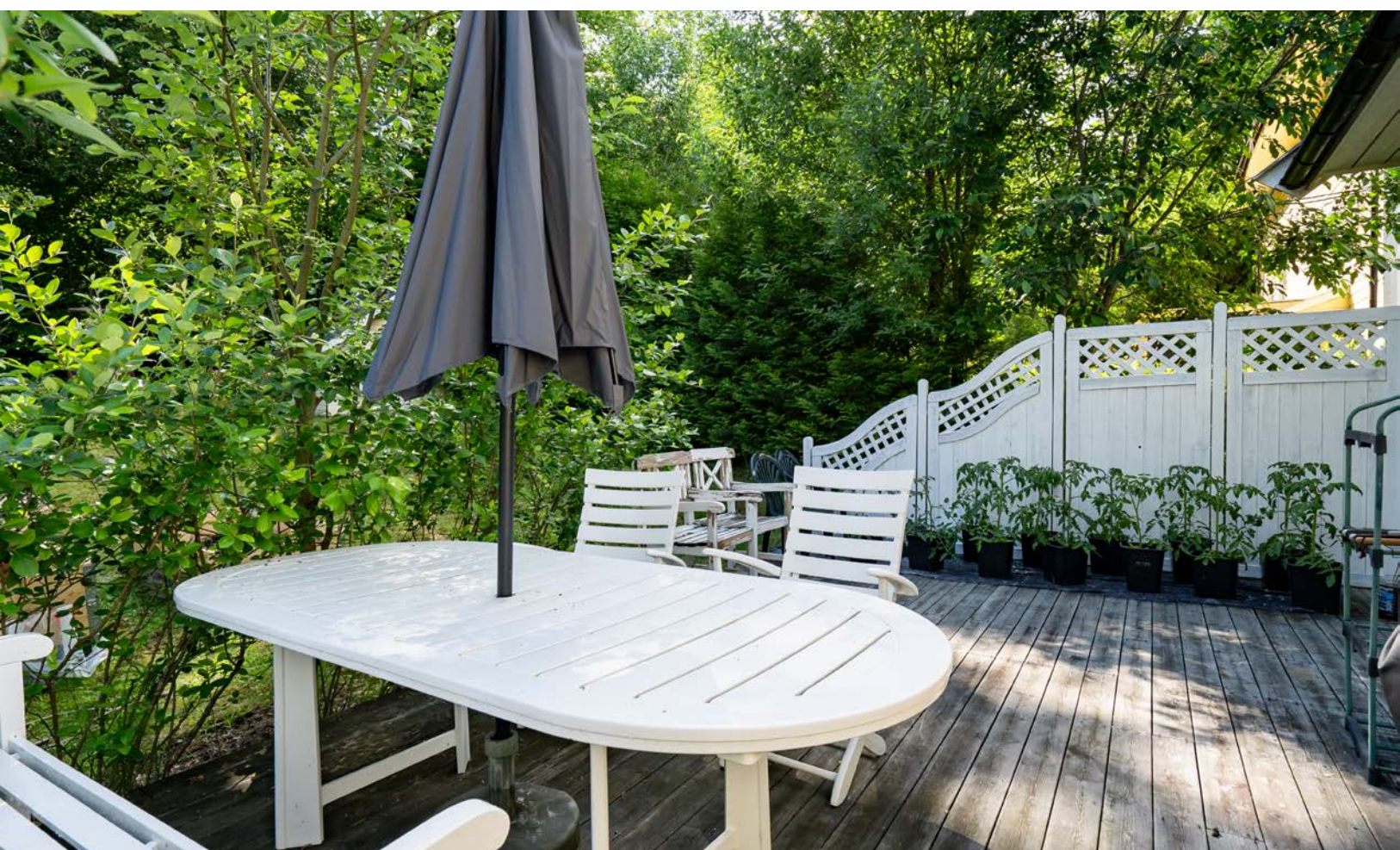









Vedlegg

Eikelivegen 2B

Nabolaget Øvre Rælingen - vurdert av 51 lokalkjente

Nabolaget spesielt anbefalt for

- Familier med barn
- Etablerere
- Godt voksne



Offentlig transport

Eikeliveien	2 min
Linje 330, 360, 381	0.2 km
Lillestrøm stasjon	11 min
Totalt 10 ulike linjer	0.8 km
Oslo S	24 min
Totalt 24 ulike linjer	20.7 km
Oslo Gardermoen	30 min

Skoler

Rud skole (1-7 kl.)	17 min
316 elever, 21 klasser	1.2 km
Sandbekken ungdomsskole (8-10 kl.)	6 min
349 elever, 16 klasser	3.3 km
Marikollen ungdomsskole (8-10 kl.)	6 min
465 elever, 23 klasser	4.1 km
Lillestrøm videregående skole	21 min
800 elever, 34 klasser	1.5 km
Strømmen videregående skole	20 min
515 elever, 45 klasser	1.5 km

Ladepunkt for el-bil

Rådhus Garasje, Lillestrøm Kommu...	9 min
Lillestrøm Rådhus - Ansattparkering	10 min



Opplevd trygghet

Veldig trygt 88/100



Kvalitet på skolene

Veldig bra 81/100



Naboskapet

Godt vennskap 78/100

Aldersfordeling

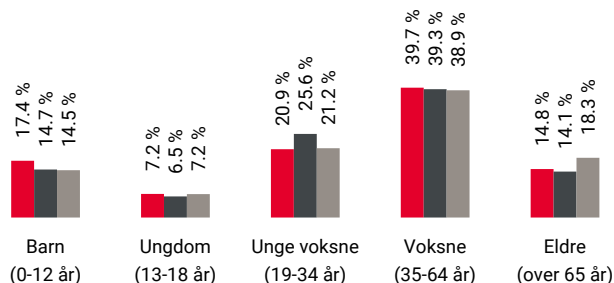

Område	Personer	Husholdninger
Øvre Rælingen	1 303	523
Oslo og omegn	999 185	490 708
Norge	5 425 412	2 654 586

Barnehager

Lilleborg barnehage (0-5 år)	6 min
67 barn	0.4 km
Petrine barnehage (1-5 år)	9 min
40 barn	0.7 km
Heimen barnehage (1-5 år)	9 min
65 barn	0.7 km

Dagligvare

Kiwi Slynga	10 min
Rema 1000 Kanalveien	14 min
Post i butikk, PostNord	1 km

Innholdet på Nabolagsprofilen er innhentet fra ulike offentlige og private kilder og det kan forekomme feil eller mangler i dataene. Distanser/tid er beregnet basert på korteste kjørbare vei eller gangvei (der kjente gangveier er med i datagrunnlaget). Vurderingene og situatene fra lokalkjente er innhentet på nettstedet Nabolag.no og er aggregerte data basert på svar innenfor et gitt nabolag. Finn.no AS eller Aktiv Lillestrøm kan ikke holdes ansvarlig for feil eller mangler i dataene. Kilder: Statens Kartverk, Statistisk Sentralbyrå, Geodata AS, Nabolag.no m.fl. Copyright © Finn.no AS 2024

Primære transportmidler



1. Egen bil



2. Buss



Turmulighetene

Nærhet til skog og mark 88/100



Støynivået

Lite støynivå 87/100



Kvalitet på barnehagene

Veldig bra 83/100

Sport

	Solbakken, gymsal Aktivitetshall	8 min	0.5 km
	Østre Strøm ballplass Ballspill	11 min	0.8 km
	SATS Lillestrøm	14 min	
	EVO Lillestrøm	16 min	

Boligmasse

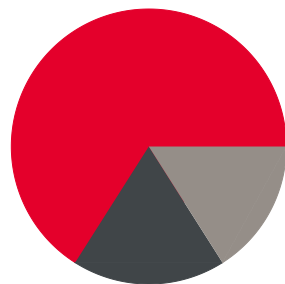

66% enebolig
18% blokk
16% annet

«Rolig, nære marka og Lillestrøm med de fleste fasiliteter inkl tog til Oslo på 12 min. Mange bra barnehager og god dekning»

Sitat fra en lokalkjent



Varer/Tjenester

	Lillestrøm Torv	17 min
	Apotek 1 Romeriket Helsebygg	9 min

Aldersfordeling barn (0-18 år)

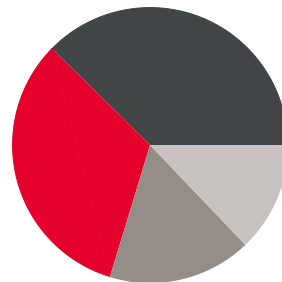

33% i barnehagealder
38% 6-12 år
17% 13-15 år
13% 16-18 år

Familiesammensetning

Par m. barn



Par u. barn



Enslig m. barn



Enslig u. barn



Flerfamilier



0% 47%

Øvre Rælingen
Oslo og omegn
Norge

Sivilstand

		Norge
Gift	36%	33%
Ikke gift	55%	54%
Separert	7%	9%
Enke/Enkemann	3%	4%

Innholdet på Nabolagsprofilen er innhentet fra ulike offentlige og private kilder og det kan forekomme feil eller mangler i dataene. Distanser/tid er beregnet basert på korteste kjørbare vei eller gangvei (der kjente gangveier er med i datagrunnlaget). Vurderingene og sitatene fra lokalkjente er innhentet på nettstedet Nabolag.no og er aggregerte data basert på svar innenfor et gitt nabolag. Finn.no AS eller Aktiv Lillestrøm kan ikke holdes ansvarlig for feil eller mangler i dataene. Kilder: Statens Kartverk, Statistisk Sentralbyrå, Geodata AS, Nabolag.no m.fl. Copyright © Finn.no AS 2024

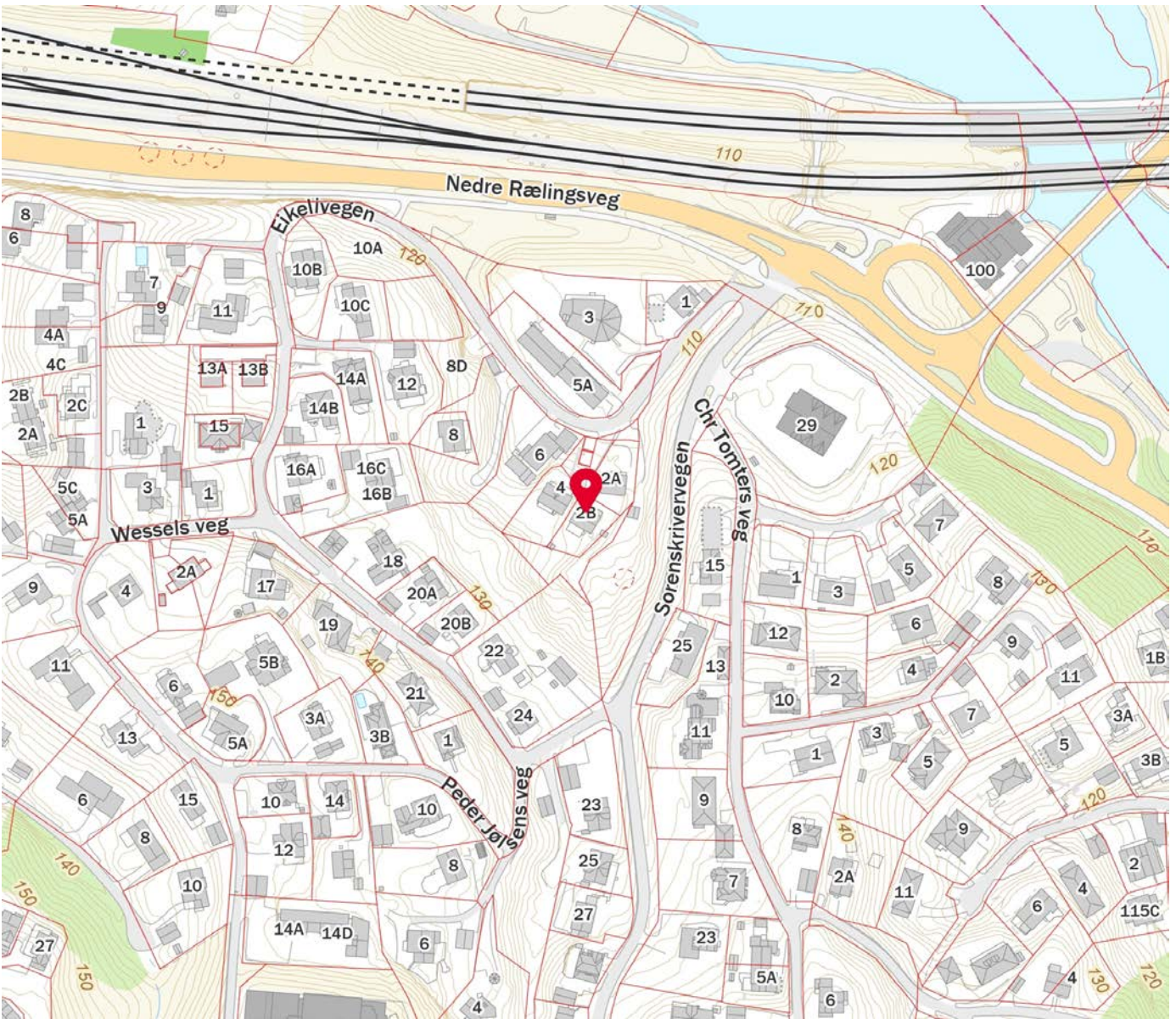
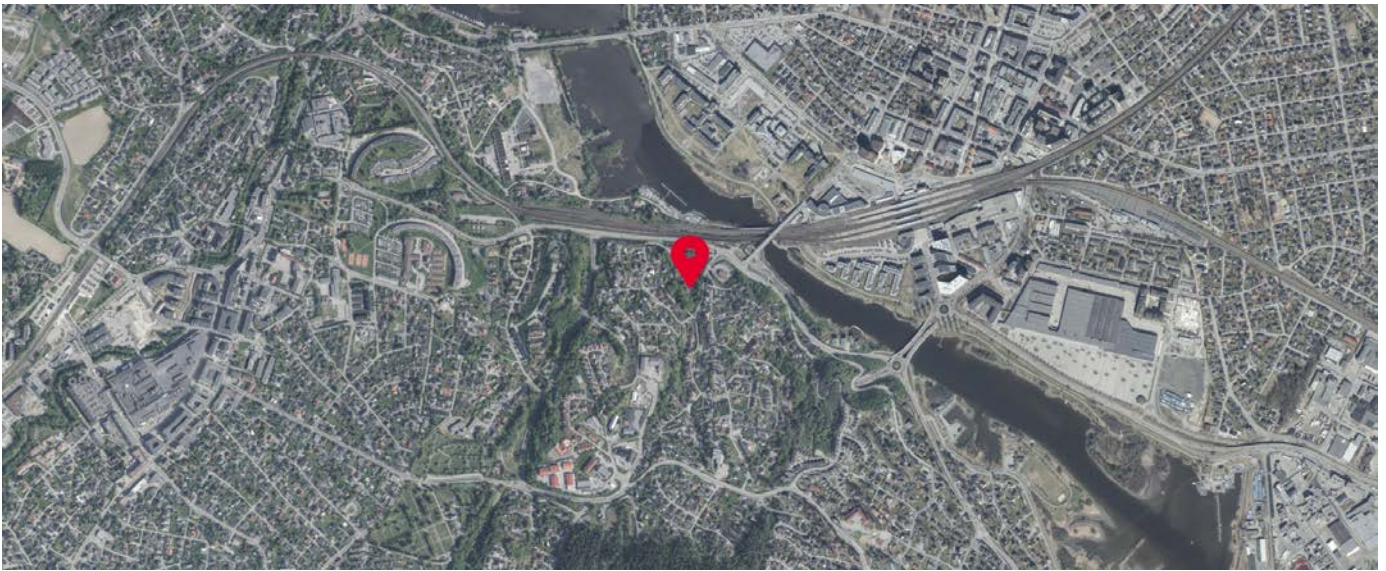

Innholdet på Nabolagsprofilen er innhentet fra ulike offentlige og private kilder og det kan forekomme feil eller mangler i dataene. Distanser/tid er beregnet basert på korteste kjørbare vei eller gangvei (der kjente gangveier er med i datagrunnlaget). Vurderingene og situatene fra lokalkjente er innhentet på nettstedet Nabolag.no og er aggregerte data basert på svar innenfor et gitt nabolag. Finn.no AS eller Aktiv Lillestrøm kan ikke holdes ansvarlig for feil eller mangler i dataene. Kilder: Statens Kartverk, Statistisk Sentralbyrå, Geodata AS, Nabolag.no m.fl. Copyright © Finn.no AS 2024

Tilstandsrapport

📍 Eikelivegen 2 B, 2005 RÆLINGEN

🏠 RÆLINGEN kommune

gnr. 106, bnr. 74, snr. 2

Sum areal alle bygg: BRA: 148 m² BRA-i: 148 m²



Befaringsdato: 30.05.2024

Rapportdato: 30.10.2024

Oppdragsnr.: 19291-1840

Referansenummer: RQ9420

Autorisert foretak: Takstportalen Aleksander Olsen AS

Sertifisert Takstingeniør: Aleksander Olsen

Vår ref:



Rapporten kan brukes i inntil ett år etter befaringsdatoen, og kan ikke gjenbrukes ved flere boligsalg i denne perioden. For eiendomsoverdragelser fra 1.1.2024, må selger sørge for at areal i rapporten er oppdatert og følger ny bransjestandard for areal. Skjer det endringer, oppstår skader også videre på boligen, bør du som selger be om oppdatert rapport.

Norsk takst

Norsk takst er bransjeorganisasjonen for landets bygningssakkyndige og takstforetak, med om lag 1400 sertifiserte medlemmer fordelt på omtrent 1000 bedrifter. I boligomsetningen regnes takstrapportene som et helt avgjørende element i den informasjonen som gjøres tilgjengelig for kjøper. Årlig leverer medlemmene rundt 120.000 slike takster. Det gir unik oversikt over norske boliger, og bidrar til at alle oppdrag kan utføres med utgangspunkt i erfaringsbasert kvalitet.



Det stilles høye krav til utdanning, sertifisering og yrkesetikk. Norsk takst er opptatt av at boligomsetningen skal være trygg, og legger vekt på å opptre uavhengig av andre bransjeaktører. Bygningssakkyndige fakturerer sine tjenester uten hensyn til hvilken pris som oppnås, og skal heller ikke på annen måte ha noen egeninteresse knyttet til handelen.

Uavhengighet og god fagkunnskap har over tid bygget troverdighet og tillit. Både selger og kjøper skal kunne stole på bygningssakkyndiges vurderinger. For tilfeller der det likevel skulle oppstå misnøye med utført arbeid, har vi sammen med Forbrukerrådet etablert en klagenemnd.

Norsk takst har en sentral rolle i utviklingen av norske standarder, regler og profesjonsprinsipper, og representerer bransjen i alle relevante internasjonale fora. Dette sikrer at norske bygningssakkyndige tidlig kan tilpasse seg krav og bransjetrender fra utlandet, samtidig som takseringsfaget får en norsk stemme på verdensbasis. Organisasjonen bidrar i næringspolitisk sammenheng, og har vært en pådriver for å sikre at lover og regler gir trygghet for forbrukerne i boligomsetningen.

Takstportalen Aleksander Olsen AS

Rapportansvarlig

Aleksander Olsen
Uavhengig Takstingeniør
aleksander@takst-portalen.no
988 63 592



Dette trenger du å vite om tilstandsrapporten



Hva er en tilstandsrapport?

En tilstandsrapport beskriver synlige skader/avvik eller tegn på skader/avvik på boligen. Rapporten fremhever vanligvis ikke positive egenskaper ved boligen.



Hva vurderer en bygningsakkyndig?

Den bygningsakkyndige vurderer boligen ut fra hva man kan forvente av en bygning av samme alder og type. Vurderingen gjøres som regel mot hvordan det var vanlig å bygge og regler som gjaldt da boligen ble oppført (søknadstidspunktet). Forhold som er vanlige for bygningens alder, slik som slitasje etter normal bruk regnes ikke som avvik.



Hva inneholder tilstandsrapporten?

Den bygningsakkyndige undersøker rom og bygningsdeler slik det kommer frem av [Forskrift til avhendingsloven](#). Tilstandsrapporten inneholder bare avvik som den bygningsakkyndige kan se eller kontrollere med enkle hjelpemidler. Det gjøres ikke nærmere undersøkelser slik som åpning av vegger eller andre bygningsdeler. I vegg mot våtrom og rom under terreng kan det borres et hull for å gjøre enkle undersøkelser slik som fuktøk.

Når du kjøper en brukt bolig

Når du kjøper en brukt bolig, er det viktig å være oppmerksom på at dette ikke kan sammenlignes med å kjøpe en ny bolig. Måten boligen ble bygget på kan være annerledes enn i dag. Bygninger svekkes over tid, og utsettes for slitasje blant annet på grunn av bruk og vær og vind. Mange boliger fornyes helt eller delvis, noen i flere omganger, eller det oppføres tilbygg. Særlig for boliger som er pusset opp eller endret, er det viktig å merke seg at fornyelse av overflater ikke nødvendigvis betyr at bygningsdeler under er forbedret.

Vurdering mot byggeår

Den bygningsakkyndige vil vurdere boligen mot hvordan det var vanlig å bygge og regler som gjaldt da bygningen ble oppført (søknadstidspunktet). Den bygningsakkyndige ser etter avvik som har betydning for og som reduserer boligens funksjon og verdi, og som kommer frem av Forskrift til avhendingslova. Noen rom og bygningsdeler slik som bad og vaskeom, og forhold som gjelder sikkerhet mot brann, rekkverk og trapper osv., vil den bygningsakkyndige vurdere mot dagens regelverk. Etter dagens regelverk vil disse kunne få en tilstandsgrad 2 eller 3 uten at det nødvendigvis er krav om at avviket må utbedres.

Tilstandsrapporten beskriver ikke hele boligen

BYGNINGSSAKKYNDIGE SER FOR EKSEMPEL IKKE PÅ (MED MINDRE BYGNINGSDELEN ER NEVNT I RAPPORTEN)

- vanlig slitasje og normal vedlikeholdstilstand
- bagatellmessige forhold som ikke påvirker bygningens bruk eller verdi vesentlig
- etasjeskillere
- tilleggsbygg slik som garasje, bod, annek, naust også videre
- utvendige trapper
- støttemurer
- skjulte installasjoner
- installasjoner utenfor bygningen
- full funksjonstesting av el- og VVS-installasjoner
- geologiske forhold og bygningens plassering på grunnen
- bygningens planløsning
- bygningens innredning
- løspore slik som hvitevarer
- utendørs svømmebasseng og pumpeanlegg
- bygningens estetikk og arkitektur
- bygningens lovlighet (bortsett fra bruksendringer, brannceller og forhold som åpenbart kan påvirke helse, miljø og sikkerhet)
- fellesarealer (med mindre boligeier har vedlikeholdsplikt for fellesarealer og dette er kjent for bygningsakkyndig, eller fellesarealet har en særlig tilknytning til boligen).

© iVerdi 2023 © Norsk takst 2023

Malen til denne rapporten, inkludert standardtekstene fra Norsk takst, er vernet etter åndsverkloven og kan kun benyttes av medlemsforetakene i Norsk takst og av takstingeniører som er sertifisert i slikt foretak, samt av kunder hos iVerdi og studenter hos NEAK. For andre aktører er eksemplarframstilling av malen og standardtekster, som utskrift og annen kopiering til bruk som grunnlag for tilsvarende rapporter, bare tillatt når det er hjemlet i lov (kopiering til privat bruk, sitat o.l.) eller avtale med Norsk Takst ([Forside](#)) eller iVerdi ([Hjem-iVerdi](#)).

Utnyttelse i strid med lov eller avtale kan medføre erstatnings- og straffeansvar.

Dette trenger du å vite om tilstandsrapporten

Tilstanden vurderes med ulike tilstandsgrader

Tilstanden gir uttrykk for en gitt forventet tilstand, blant annet vurdert ut fra alder og normal bruk. Ved Tilstandsgrad 0 (TG0) og Tilstandsgrad 1 (TG1) gir den bygningsakkyndige normalt ingen begrunnelse for valg av tilstandsgrad. Grunnen er at bygningen eller bygningsdelen da bare har normal slitasje. Ved skjulte konstruksjoner kan alder alene avgjøre tilstandsgrad. Når bygningsakkyndige anbefaler tiltak, for eksempel utbedringer, må brukeren av rapporten vurdere om tiltakene er nødvendige og lønnsomme.

Når den bygningsakkyndige velger tilstandsgrad, baseres vurderingen på faste kriterier som følger av gjeldende bransjestandard for Teknisk tilstandsanalyse ved omsetning av bolig og Forskrift til avhendingslova.



TILSTANDSGRAD 0, TG0: INGEN AVVIK

Bygningsdelen skal være tilnærmet ny, ikke vise tegn på slitasje og det skal være lagt frem dokumentasjon på faglig god utførelse. Det er ingen merknader til delen.



TILSTANDSGRAD 1, TG1: MINDRE AVVIK

Bygningsdelen skal bare ha normal slitasje, og strakstiltak skal ikke anses som nødvendig. Graden kan også brukes når delen er ny, men der dokumentasjon på faglig god utførelse mangler.



TILSTANDSGRAD 2, TG2: VESENTLIGE AVVIK OG MINDRE AVVIK SOM ETTER NS 3600 GIR TG 2

Bygningsdelen skal enten ha feil utførelse, en skade eller symptomer på skade, sterk slitasje eller nedsatt funksjon. Graden gis når bygningsdelen trenger vedlikehold eller tiltak i nær fremtid. Graden skal også brukes når delen er gammel og det er grunn til å varsle om faren for skader på grunn av alderen, eller når det er grunn til å overvåke delen spesielt på grunn av fare for større skader eller følgeskader.

Ved avvik som ikke krever umiddelbare tiltak (ingen umiddelbar kostnad) så blir TG2 markert med en lysere farge.



TILSTANDSGRAD 3, TG3: STORE ELLER ALVORLIGE AVVIK

Denne tilstandsgraden brukes ved kraftige tegn på forhold som man må regne med trenger utbedring straks eller innen kort tid. Det er påvist funksjonssvikt eller sammenbrudd.



IKKE UNDERSØKT/IKKE TILGJENGELIG FOR UNDERSØKELSE

Det kan være avvik/skader som ikke er avdekket.

Hva er et anslag på utbedringskostnad?

Hva det vil koste å utbedre rom eller bygningsdeler, er et forsiktig anslag basert på nåværende kvalitet, registrert avvik og angitte tiltak i rapporten. Anslaget er gitt på generelt grunnlag og må ikke forveksles med et pristilbud fra en håndverker. Det kan foreligge avvik og tiltak som ikke kommer frem av rapporten. Utbedringskostnad avhenger blant annet av personlige valg av og markedspris på materialer og tjenesteyter.

I rapporten skal det settes anslag for utbedringskostnad for TG3, og slikt anslag kan også gis ved TG2.



Ingen umiddelbare kostnader



Tiltak under kr 10 000



Tiltak mellom kr 10 000 - 50 000



Tiltak mellom kr 50 000 - 100 000



Tiltak mellom kr 100 000 - 300 000



Tiltak over kr 300 000

Beskrivelse av eiendommen

Det har blitt utarbeidet en tilstandsrapport på bolig med byggeår fra 2010 iht. Norges eiendommer. Boligen har blitt vurdert ut fra byggeforskriftene 1997 samt NS 3600. Hjemmelshaver var ikke tilstede på befaringsdagen. Boligen fremstår med tiltenkt funksjon, og er jevnlig vedlikeholdt der det henvises til generelle levetidsbetraktninger for beregninger av fremtidige vedlikehold. Det gjøres oppmerksom på at tilstanden på bygningsdelene som har fått tilstandsgrad 2 ikke trenger å utgjøre en umiddelbar fare, men det vektlegges med grunnlag for fremtidig sikring og forhindring av skader samt forståelse av boligens fremtidige kommende tilstander. Nærmere beskrivelse av tilstandsgradene ligger under konstruksjoner. Det er ukjent for undertegnende vdr. grunnforhold og radonkontroll bør kontrolleres på generelt grunnlag.

Enebolig - Byggeår: 2010

UTVENDIG

[Gå til side](#)

Enebolig med teknet saltak. Yttervegger i reisverk bekledd med panel. Etasjeskiller i trebjelkelag. Grunnmur i antatt betong og støpt såle i betong.

Taktekking anses å ha sin tiltenkte funksjon uten negative avvik utfra alder tatt i betraktning. Kommende lokale utskiftninger av stein er påregnelig på sikt som normalt vedlikehold. Taktekke ble inspisert fra bakkenivå. Taktekket er hovedsak vurdert opp mot alder og gjenværende forventet levetid.

Nedløp, beslag og renner fra byggeår. Det var oppholdsvær på befaringsdagen slik at renner og nedløps funksjon er vanskelig å stadfeste. Det gjøres oppmerksom på alder og det kan derfor ikke utelukkes dårlige skjøter, gjennomrustete beslag etc. Påregnelig med stedlige kommende utskiftninger/vedlikehold med tanke på alder. Yttervegger i reisverk fra byggeår. Konstruksjonen framstår med tiltenkt funksjon der vurderingen blir gitt med grunnlag på visuell kontroll uten inngrep i konstruksjonen der det er ukjent for undertegnende vdr. videre forhold.

Liggende bordkledning fra byggeår. Panel fremstår med tiltenkt funksjon dog behov for husvask og overflatebehandling. Kommende utskiftninger av enkeltbord kan for øvrig ikke utelukkes på sikt. Ukjent utførelse på underliggende konstruksjoner.

Takkonstruksjon fra byggeår i antatt taksperrer. Takkonstruksjonen fremstår med tiltenkt funksjon på befaringsdagen. Synlig luftespalter ved kontroll i gesimskasser men begrenset kontrollmuligheter for øvrig og er i hovedsak vurdert opp mot alder. Takkonstruksjon fremstår med tiltenkt funksjon på befaringsdagen.

Fabrikkmalte trevinduer med 2-lags isolerglass fra byggeår. Vinduer fremstår med normal bruksslitasje og tiltenkt funksjon. Stedvis behov for lokale utbedringer.

Fabrikkmalt slett ytterdør med glassfelt og 1 dør uten. Dør fra byggeår. Kodelås på hoveddør. Dør fremstår med normal bruksslitasje og tiltenkt funksjon.

Balkong med utgang fra stue på ca. 5 m².

Trekonstruksjon fra byggeår. Rekkverkshøyde på 90 cm. Balkongen fremstår for øvrig med tiltenkt funksjon.

Terrasse med utgang fra soverom i 1.etg på ca. 26 m². Trekonstruksjon fra ukjent årstall. Terrassen fremstår med tiltenkt funksjon dog mindre skjvhet der lokale utbedringer ikke kan utelukkes på sikt.

Utvendig tretrapp fra antatt byggeår. Trapp fremstår med tiltenkt funksjon dog synlig elde og skjvhet der vedlikehold eller kommende utskiftninger ikke kan utelukkes på sikt.

INNENDIG

[Gå til side](#)

Vegger: Malte flater. Fliser på bad.

Gulv: Eikeparkett. Fliser på bad.

Himlinger: Malte flater på innvendige takoverflater. Overflater med normal bruksslitasje. Ingen skadeavvik ble registrert på befaringsdagen.

Etasjeskille av trebjelker og er trolig med påliggende selv bærende plater/tregulv med påliggende overflate gulv. Noe avvik på gulv ble observert men anses å være fra tid etter byggeår og variasjoner er trolig satt. Noe knirk i gulv ble registrert. Utover dette synes etasjeskille å ha tiltenkt funksjon uten konstruksjonsmessig negativ avvik av større betydning.

Radon: Boligen har betongsåle fra byggeår uten radonsperre mot grunn da dette ikke var påkrevet ved oppføringsåret. Det foreligger ingen radonmåling på boligen og bør utføres på generelt grunnlag. Se vedlagt link for evt. kartlagt radonverdier i området.
<http://geo.ngu.no/kart/radon/>

Malt tretrapp med heltre inntrinn fra byggeår. Trapp fremstår med normal bruksslitasje og tiltenkt funksjon.

Fabrikkmalt profilerte innerdører fra byggeår. Dører fremstår med normal bruksslitasje og tiltenkt funksjon.

VÅTROM

[Gå til side](#)

Beskrivelse av eiendommen

Bad fra byggeår uten fremlagt dokumentasjon på badets oppføring. Flislagt bad med varmekabler i gulvet. Heldekkende servant på underskap, speil og belysning. Klosett og dusj med dusjvegger i herdet glass. Opplegg til vaskemaskin. Bad fremstår med normal bruksslitasje og tiltenkt funksjon. Høydeforskjell fra topp membran terskel til topp slukrist ble målt til ca. 20 mm. (Anbefalt er min. 25 mm) Tiltent fall på gulv dog fravikende teknisk forskrift. Det er plastsluk og smøremembran med ukjent utførelse. Det er balansert ventilasjon. Hulltaking er foretatt uten å påvise unormale forhold. Hulltaking er foretatt ved/i Gang.

KJØKKEN

[Gå til side](#)

Kjøkkeninnredning fra byggeår med hvite/slette fronter, laminat benkeplate med nedfelt benkebeslag og ett-greps blandebatteri. Integreert kjøøl, oppvaskmaskin, ovn, induksjonstopp og mekanisk avtrekk fra ventilator. Kjøkken vurderes å være i tilfredsstillende funksjonell stand og ingen unormale fuktverdier ble påvist i utsatte soner. Det er kjøkkenventilator med avtrekk ut.

SPESIALROM

[Gå til side](#)

Wc-rom med flislagt gulv og panelplater på vegg. servant, speil, klosett.
Wc-rom vurderes å være i tilfredsstillende funksjonell stand med normal brukslitasje og ingen unormale fuktverdier ble påvist i utsatte soner.

TEKNISKE INSTALLASJONER

[Gå til side](#)

Vannrør fra byggeår av materialtype pex og kobber. Fordelerskap i bod. Waterguard i benkeskap på kjøkken bør etableres for god sikring av lekkasjevann. Alder er normalt i seg selv en vurderingskriterie hva angår slitasjegrad. Videre bemerkes at bunnledninger av den årsak følgelig heller ikke er kontrollert. Ingen negative avvik observert på befaringsdagen.

Avløpsrør av plast fra byggeår.

Alder er normalt i seg selv en vurderingskriterie hva angår slitasjegrad. Videre bemerkes at bunnledninger av den årsak følgelig heller ikke er kontrollert. Ingen negative avvik observert på befaringsdagen.

Balansert ventilasjon i boligen. Gjennom et balansert ventilasjonsanlegg kontrollerer man både mengden tilluft og avtrekksluft, til forskjell fra et sentralavtrekk der man bare kontrollerer avtrekksluften. Ventilasjonsaggregatet består av en vifte som normalt sett trekker ut brukt luft fra våtrom, kjøkken og tekniske rom. Det består også av en vifte som trekker luft utenifra og tilfører frisk, temperert luft til oppholdsrom, som soverom, stue og evt. kontor. Tilluften passerer pollenfilter i aggregatet, innen den føres ut i oppholdsrom. I ventilasjonsaggregatet gjenvinnes varmen fra den brukte luften og overføres til tilluften. Dette gjør at den luften som føres tilbake til oppholdsrommene er oppvarmet. Filter bør byttes 1-2 ganger pr. År.

Varmtvannsbereider ca. 200 L fra byggeår plassert på bod. Rom med sluk for lekkasjevann. Normalt vil fabrikkår indikere tilstanden og samtidig forventet levetid ut fra en gjennomsnittsbetraktning.

Sikringsskap med automatsikringer og jordfeilbryter plassert på bod. Samsvarserklæring er fremlagt og ligger i sikringsskap. Tg er gitt på grunnlag av besvarte kontrollspørsmål i samsvar med selger og må ikke forveksles med en el-kontroll. Det elektriske vurdert på det laveste inspeksjonsnivå med kun en visuell kontroll der el-kontroll må utføres for faktisk tilstand på anlegget. Etterstramming av brytere og stikkontakter er påregnelig som et normalt vedlikehold. Antatt normal levetid for el-anlegg 20 - 40 år.

Brannslukkingsapparat fra 2024. Røykvarsler på batteri.

TOMTEFORHOLD

[Gå til side](#)

Det presiseres imidlertid at det ikke er foretatt noen som helst geotekniske undersøkelser og derved er det kun svært begrensede muligheter for nøyaktig kunnskap om byggegrunn og

Beskrivelse av eiendommen

stabilitet som kan gjøres. Boligen er bygget i terreng med antatt oppfylte masser fra byggeår. Tg er gitt med tanke på ingen synlige forskyvninger samt utglidninger på grunnmasser på befaringsdagen ved en vanlig visuell besiktigelse.

Grunnet skjult i byggegrunn er materialvalg ikke mulig å konstatere. Drenering ble kontrollert fra bakkeplan der det ukjent for undertegnende vdr. dreneringens tilstand videre under grunn. Synlig fuktsikring på kontrollstedene.

Grunnmur:

Det er ikke nøyaktig kjennskap til hvilken type byggegrunn det er på denne eiendommen. På inspiserte steder ble det ikke påvist vesentlige svekkelser. Det tyder på at byggegrunn kan være stabil. Det presiseres imidlertid at det ikke er foretatt noen som helst geotekniske undersøkelser og derved er det kun svært begrensede muligheter for nøyaktig kunnskap om byggegrunn og stabilitet som kan gjøres.

Fundamentering er trolig i betongsåle på et tidligere beskrevne grunnforhold. Det er trolig ikke fuktsperre mot grunn og har etter all sannsynlighet betonggulv direkte på grunn, mulig kapilærbrytende lag av kult eller lignende. Utfra registrerte forhold synes fundamenteringsmetoden å være tilfredsstillende til opprinnelig tiltenkt funksjon men lokale utbedringer er påregnelig.

Støttemur i stablestein og støpt mur fremstår med tiltenkt funksjon ut i fra visuell kontroll. Noe variasjoner ble registrert men støttemur fremstår som stabil på befaringsdagen. Kommende vedlikehold av støttemur er påregnelig på generelt grunnlag. Ukjent utførelse på underliggende masser og oppbygging.

Utvendig terreng: Det er viktig at terrenget heller riktig i områder ved grunnmuren, nemlig at det er tilfredsstillende hellingsgrad ut fra grunnmuren. Overflatevann skal hurtigst mulig vekk for å unngå unødvendige fuktbelastninger på utvendig fuktsikring og drenering. Ideelt bør det i en avstand på ca. 3 meter være god helning vekk fra husets grunnmur. Det gjøres for øvrig oppmerksom på at utvendig grunn kan forandre seg over tid som vil medføre variasjoner og påfølgende tiltak for utbedring.
<https://kartkatalog.nve.no/#kart/>

Utvendige avløpsrør er av plast og er fra 2010. Det er offentlig avløp via private stikkledninger. Utvendige vannledninger er av plast (PEL) og er fra 2010. Det er offentlig vannforsyning via private stikkledninger. Det utvendige røranlegget er ikke kontrollert av den grunn at dette krever

spesielt utstyr og kompetanse. Med tanke på alder og materialvalg ansees rør som tilfredsstillende. Ingen negative avvik observert, og/eller opplyst av eier. Det bemerkes at bunnledninger ikke er kontrollert. Det oppfordres til kameraundersøkelse på generelt grunnlag for faktisk tilstand på avløpsrør. TG er gitt med tanke på alder og normal forventet levetid men er heller ingen garanti for at skader kan oppstå over tid.

Arealer

[Gå til side](#)

Forutsetninger og vedlegg

[Gå til side](#)

Lovlighet

[Gå til side](#)

Enebolig

- Det foreligger godkjente og byggemeldte tegninger, men det er avvik fra disse.

Alle rombenevnelser er oppgitt etter rommenes faktiske bruk iht. NS 3940 uten hensyn til byggeforskriftenes krav til "rom til varig opphold". Det er laget et ekstra soverom i 1.etg som ikke er bruksendret. Opprinnelige byggetegninger er fravikende dagens bruk der evt. bruksendring av rom og påfølgende kostnader tilfaller ny hjemmelshaver.

Sammendrag av boligens tilstand

Fordeling av tilstandsgrader

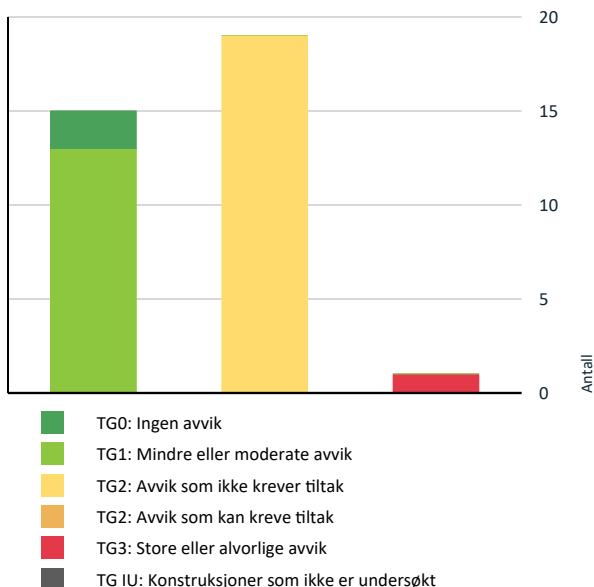

Vil du vite mer om tilstandsgrader? Se side 4.

Anslag på utbedringskostnad

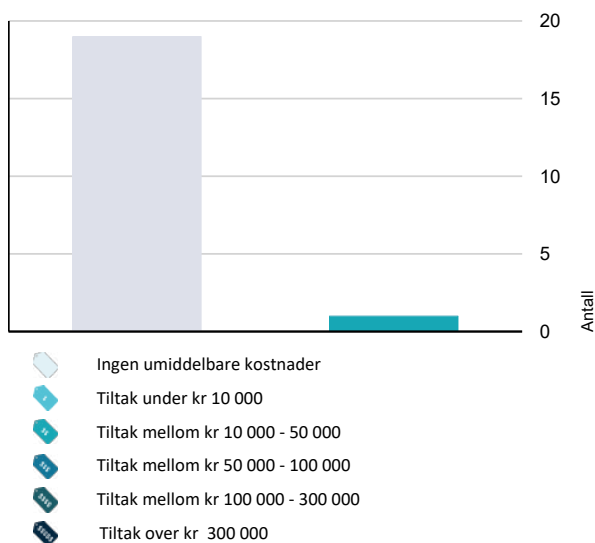

Hva er anslag på utbedringskostnad? Se side 4.

Spesielt for dette oppdraget/rapporten

For utbedringer av feil og mangler på satte tilstandsgrader TG 2 eller TG 3 må pris innhentes. Prisestimatet er ikke endelig, der kostnader for utbedringer kan variere ved videre avdekning av konstruksjoner, materialvalg og prisforskjeller mellom firmaer. Det oppfordres med dette å innhente pris fra 2 til 3 aktører for faktisk kostnad på ønsket utbedringer.

Oppsummering av avvik

Vil du vite mer? Se på rommet eller bygningsdelen senere i rapporten.

Enebolig

TG 3 STORE ELLER ALVORLIGE AVVIK

Utvendig > Utvendige trapper

[Gå til side](#)

TG 2 AVVIK SOM IKKE KREVER UMIDDELBARE TILTAK

Utvendig > Nedløp og beslag

[Gå til side](#)

Utvendig > Veggkonstruksjon - 2

[Gå til side](#)

Utvendig > Vinduer

[Gå til side](#)

Utvendig > Dører

[Gå til side](#)

Utvendig > Balkonger, terrasser og rom under balkonger

[Gå til side](#)

Utvendig > Balkonger, terrasser og rom under balkonger - 2

[Gå til side](#)

Innvendig > Overflater

[Gå til side](#)

Innvendig > Radon

[Gå til side](#)

Våtrom > Underetasje > Bad > Overflater vegger og himling

[Gå til side](#)

Våtrom > Underetasje > Bad > Overflater Gulv

[Gå til side](#)

Våtrom > Underetasje > Bad > Sluk, membran og tettesjikt

[Gå til side](#)

Våtrom > Underetasje > Bad > Sanitærutstyr og innredning

[Gå til side](#)

Kjøkken > 1. Etasje > Kjøkken > Overflater og innredning

[Gå til side](#)

Sammendrag av boligens tilstand

- ! **Kjøkken > 1. Etasje > Kjøkken > Avtrekk** [Gå til side](#)
- ! **Tekniske installasjoner > Ventilasjon** [Gå til side](#)
- ! **Tekniske installasjoner > Varmtvannstank** [Gå til side](#)
- ! **Tekniske installasjoner > Elektrisk anlegg** [Gå til side](#)
- ! **Tomteforhold > Grunnmur og fundamenter** [Gå til side](#)
- ! **Tomteforhold > Forstøtningsmurer** [Gå til side](#)

Tilstandsrapport

ENEBOLIG



Byggeår
2010

Kommentar
Byggeåret er basert på opplysninger fra eiendomsmatrikkelen.

Anvendelse
Boligen er bebodd av leietaker

Standard
Normal standard på bygget ut ifra alder/konstruksjon - jamfør beskrivelse under konstruksjoner.

Vedlikehold
Bygget er jevnlig vedlikeholdt.



Besiktigelse av taktekke.

ⓘ TG 2 Nedløp og beslag

Nedløp og renner fra byggeår. Det var oppholdsvær på befaringsdagen slik at renner og nedløps funksjon er vanskelig å stadfeste. Det gjøres oppmerksom på alder og det kan derfor ikke utelukkes dårlige skjøter, gjennomrustete beslag etc. Påregnelig med stedlige kommende utskiftninger/vedlikehold med tanke på alder.

Vurdering av avvik:

- Det er ikke tilfredsstillende bortledning av vann fra taknedløp ved grunnmur.
- Det er påvist avvik i beslagløsninger.
- Det mangler snøfangere på hele eller deler av taket, men det var ikke krav om dette på byggemeldingstidspunktet.
- Mer enn halvparten av forventet brukstid er passert på renner/nedløp/beslag.

Konsekvens/tiltak

- Det bør lages system for bortledning av vann fra taknedløp ved grunnmur.
- Overvåk tilstanden jevnlig. For å få tilstandsgrad 0 eller 1 må beslag/renner/nedløp skiftes ut, men tidspunktet for når dette er nødvendig er vanskelig å si noe om.

Kostnadsestimert: Ingen umiddelbar kostnad

UTVENDIG

ⓘ TG 1 Takteking

Punktet må sees i sammenheng med Takkonstruksjon/Loft

Takteking anses å ha sin tiltenkte funksjon uten negative avvik utfra alder tatt i betraktning. Kommende lokale utskiftninger av stein er påregnelig på sikt som normalt vedlikehold. Taktekke ble inspisert fra bakkenivå. Taktekket er i hovedsak vurdert opp mot alder og gjenværende forventet levetid.



Besiktigelse av taktekke.



Nedløp bør føres ned i grunn og bort fra boligen.

Tilstandsrapport



Nedløp bør føres ned i grunn og bort fra boligen.

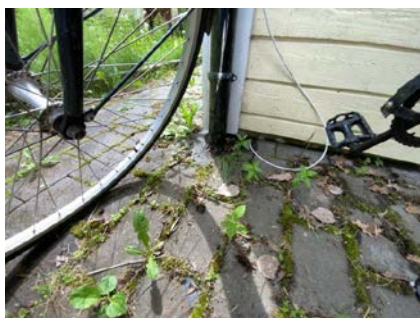

Nedløp bør føres ned i grunn og bort fra boligen.

TO 1 Veggkonstruksjon

Yttervegger i reisverk fra byggeår. Konstruksjonen framstår med tiltenkt funksjon der vurderingen blir gitt med grunnlag på visuell kontroll uten inngrep i konstruksjonen der det er ukjent for undertegnende vdr. videre forhold.

TO 2 Veggkonstruksjon - 2

Liggende bordkledning fra byggeår. Panel fremstår med tiltenkt funksjon dog behov for husvask og overflatebehandling. Kommende utskiftinger av enkeltbord kan for øvrig ikke utelukkes på sikt. Ukjent utførelse på underliggende konstruksjoner.

Vurdering av avvik:

- Det er avvik:

Panel ligger noe lavt ned mot terreng.

Konsekvens/tiltak

- Tiltak:

Husvask og overflatebehandling er påregnelig.

Kostnadsestimat: Ingen umiddelbar kostnad



Panel ligger noe lavt ned mot terreng og bør utbedres.

TO 1 Takkonstruksjon/Loft

Punktet må sees i sammenheng med Taktekking

Takkonstruksjon fra byggeår i antatt taksperrer. Takkonstruksjonen fremstår med tiltenkt funksjon på befaringsdagen. Synlig luftespalter ved kontroll i gesimskasser men begrenset kontrollmuligheter for øvrig og er i hovedsak vurdert opp mot alder. Takkonstruksjon fremstår med tiltenkt funksjon på befaringsdagen.



Synlige luftespalter.



Synlige luftespalter i gesimskasse.

TO 2 Vinduer

Fabrikkmalte trevinduer med 2-lags isolerglass fra byggeår. Vinduer fremstår med normal bruksslitasje og tiltenkt funksjon. Stedvis behov for lokale utbedringer.

Tilstandsrapport

Vurdering av avvik:

- Det er påvist at enkelte vinduer er vanskelig å åpne/lukke.
- Karmene i vinduer er slitte og det er sprekker i trevirket.
- Det er avvik:

Noe skjolder på glass ved vindu på soverom/loft.

Konsekvens/tiltak

- Det må foretas lokal utbedring.
- Vinduer må justeres.

Kostnadsestimat: Ingen umiddelbar kostnad

TG 2 Dører

Fabrikkmalt slett ytterdør med glassfelt og 1 dør uten. Dør fra byggeår. Kodelås på hoveddør. Dør fremstår med normal bruksslitasje og tiltenkt funksjon.

Vurdering av avvik:

- Det er påvist dører som er vanskelig å åpne eller lukke.

Dør på siden av boligen bør justeres.

Konsekvens/tiltak

- Dører må justeres.

Overflatebehandling på inngangsdør er påregnelig.

Kostnadsestimat: Ingen umiddelbar kostnad

TG 2 Balkonger, terrasser og rom under balkonger

Balkong med utgang fra stue på ca. 5 m². Trekonstruksjon fra byggeår. Rekkverkshøyde på 90 cm. Balkongen fremstår for øvrig med tiltenkt funksjon.

Vurdering av avvik:

- Rekkverket er for lavt i forhold til dagens krav til rekkverkshøyder.
- Konstruksjonene har skjevheter.

Overbygget tak er underdimensjoner og er ikke beregnet på å tåle snølast. Balkong har noe skjevheter.

Konsekvens/tiltak

- Lokal utbedring må utføres.
- Det er ikke krav om utbedring av rekkverkshøyde opp til dagens forskriftskrav.

Kostnadsestimat: Ingen umiddelbar kostnad

TG 2 Balkonger, terrasser og rom under balkonger - 2

Terrasse med utgang fra soverom i 1.etg på ca. 26 m². Trekonstruksjon fra ukjent årstall. Terrassen fremstår med tiltenkt funksjon dog mindre skjevheter der lokale utbedringer ikke kan utelukkes på sikt.

Vurdering av avvik:

- Konstruksjonene har skjevheter.

Værslitt treverk.

Konsekvens/tiltak

- Lokal utbedring må utføres.

Utbedringer av fundamenteringen er påregnelig.

Kostnadsestimat: Ingen umiddelbar kostnad

TG 3 Utvendige trapper

Utvendig tretrapp fra antatt byggeår. Trapp fremstår med tiltenkt funksjon dog synlig elde og skjevheter der vedlikehold eller kommende utskiftninger ikke kan utelukkes på sikt.

Vurdering av avvik:

- Konstruksjonene har omfattende skjevheter.

Konsekvens/tiltak

- De påviste skader må utbedres.

Pris må innhentes for faktiske kostnader.

Kostnadsestimat: 10 000 - 50 000



Besiktigelse av trapp.



Besiktigelse av trapp.

INNSENDIG

TG 2 Overflater

Vegger: Malte flater. Fliser på bad.

Gulv: Eikeparkett. Fliser på bad.

Himlinger: Malte flater på innvendige takoverflater. Overflater med normal bruksslitasje. Ingen skadeavvik ble registrert på befaringdagen.

Vurdering av avvik:

- Det er avvik:

Stedvis behov for lokale utbedringer på overflater.

Konsekvens/tiltak

- Tiltak:

Tilstandsrapport

Lokale tiltak er påregnelig.

Kostnadsestimat: Ingen umiddelbar kostnad

📍 TG 1 Etasjeskille/gulv mot grunn

Etasjeskille av trebjelker og er trolig med påliggende selvbærende plater/tregulv med påliggende overflate gulv. Noe avvik på gulv ble observert men anses å være fra tid etter byggeår og variasjoner er trolig satt. Noe knirk i gulv ble registrert. Utover dette synes etasjeskille å ha tiltenkt funksjon uten konstruksjonsmessig negativ avvik av større betydning.

📍 TG 2 Radon

Radon: Boligen har betongsåle fra byggeår uten radonsperre mot grunn da dette ikke var påkrevet ved oppføringsåret. Det foreligger ingen radonmåling på boligen og bør utføres på generelt grunnlag. Se vedlagt link for evt. kartlagt radonverdier i området.
<http://geo.ngu.no/kart/radon/>

Vurdering av avvik:

- Det er ikke foretatt radonmålinger, og bygget er heller ikke utført med radonsperre.

Konsekvens/tiltak

- Det bør gjennomføres radonmålinger.

Kostnadsestimat: Ingen umiddelbar kostnad

📍 TG 1 Innvendige trapper

Malt tretrapp med heltre inntrinn fra byggeår. Trapp fremstår med normal bruksslitasje og tiltenkt funksjon.

📍 TG 1 Innvendige dører

Fabrikmalt profilerte innerdører fra byggeår. Dører fremstår med normal bruksslitasje og tiltenkt funksjon.

VÅTROM

UNDERETASJE > BAD

Generell

Bad fra byggeår uten fremlagt dokumentasjon på badets oppføring. Flislagt bad med varmekabler i gulvet. Heldekkende servant på underskap, speil og belysning. Vegghengt klosett og dusj med dusjvegger i herdet glass. Opplegg til vaskemaskin. Bad fremstår med normal bruksslitasje og tiltenkt funksjon.

UNDERETASJE > BAD

📍 TG 2 Overflater vegger og himling

Veggene har fliser. Taket er malt.

Vurdering av avvik:

- Det er avvik:

Synlig svertesopp i flisfuger. Ukjent tetteskjikt/membran. Ingen dokumentasjon foreligger.

Konsekvens/tiltak

- Tiltak:

Fornyelse av flisfuger og silikon må forventes av ny hjemmelshaver.

Kostnadsestimat: Ingen umiddelbar kostnad

UNDERETASJE > BAD

📍 TG 2 Overflater Gulv

Gulvet er flislagt. Rommet har elektriske varmekabler. Høydeforskjell fra topp membran terskel til topp slukrist ble målt til ca. 20 mm. (Anbefalt er min. 25 mm) Tiltenkt fall på gulv dog fravikende teknisk forskrift.

Vurdering av avvik:

- Det er påvist at høydeforskjell fra topp slukrist til gulv/synlig topp membran ved dørterskel er mindre enn 25 mm.
- Det er påvist avvik i fallforhold til sluk i forhold til krav i forskrift på byggetidspunktet.
- Det er påvist avvik i fuger.

Synlig svertesopp i flisfuger.

Konsekvens/tiltak

- Det må foretaes lokal utbedring

Kostnadsestimat: Ingen umiddelbar kostnad

UNDERETASJE > BAD

📍 TG 2 Sluk, membran og tettesjikt

Det er plastsluk og smøremembran med ukjent utførelse.

Vurdering av avvik:

- Mer enn halvparten av forventet brukstid er passert på membranløsningen.
- Mer enn halvparten av forventet brukstid er passert på slukløsningen.

Konsekvens/tiltak

- Overvåk tilstanden jevnlig. For å få tilstandsgrad 0 eller 1 må tettesjiktet skiftes ut, men tidspunktet for når dette er nødvendig er vanskelig å si noe om.
- Overvåk tilstanden jevnlig. For å få tilstandsgrad 0 eller 1 må slukløsningen skiftes ut og sannsynligvis må også membransjiktet skiftes/utbedres. Det er imidlertid vanskelig å si noe om tidspunktet for når dette er nødvendig.

Kostnadsestimat: Ingen umiddelbar kostnad

Tilstandsrapport



Kontroll av sluk.

UNDERETASJE > BAD

TO 2 Sanitærutstyr og innredning

Heldekkende servant på underskap, speil og belysning. Vegghengt klosett og dusj med dusjvegger i herdet glass. Opplegg til vaskemaskin.

Vurdering av avvik:

- Det er påvist skader på innredning.
- Det er avvik:

Alle lister på dusjdører bør byttes.

Konsekvens/tiltak

- Lokal utbedring må utføres.

Kostnadsestimat: Ingen umiddelbar kostnad



Synlig slitasje.

UNDERETASJE > BAD

TO 1 Ventilasjon

Det er balansert ventilasjon.

UNDERETASJE > BAD

TO 1 Tilliggende konstruksjoner våtrom

Hulltaking er foretatt uten å påvise unormale forhold. Hulltaking er foretatt ved/i Gang.



Utført hulltaking.

KJØKKEN

1. ETASJE > KJØKKEN

TO 2 Overflater og innredning

kjøkkeninnredning fra byggeår med hvite/slette fronter, laminat benkeplate med nedfelt benkebeslag og ett-greps blandeblender. Integrert kjøll, oppvaskmaskin, ovn, induksjonstopp og mekanisk avtrekk fra ventilator. Kjøkken vurderes å være i tilfredsstillende funksjonell stand og ingen unormale fuktverdier ble påvist i utsatte soner.

Vurdering av avvik:

- Det er påvist skader på overflater/kjøkkeninnredning utover normal slitasjegrade.

Noe synlig bruksslitasje og løse sokler.

Konsekvens/tiltak

- Det må påregnes lokal utbedring/utskifting.

Kostnadsestimat: Ingen umiddelbar kostnad



Kontroll bak ovn. Ingen tegn til fuktskader på befaringdagen.

1. ETASJE > KJØKKEN

TO 2 Avtrekk

Det er kjøkkenventilator med avtrekk ut.

Vurdering av avvik:

- Det er avvik:

Frontdeksel er knekt å må byttes.

Konsekvens/tiltak

Tilstandsrapport

• Tiltak:

Kommende utskifting er påregnelig.

Kostnadsestimat: Ingen umiddelbar kostnad



Feste på frontdeksel er knekt og byttes.

SPESIALROM

1. ETASJE > TOALETTRUM

TG 1 Overflater og konstruksjon

Wc-rom med flislagt gulv og panelplater på vegg. servant, speil, klosett. Wc-rom vurderes å være i tilfredsstillende funksjonell stand med normal bruksslitasje og ingen unormale fuktverdier ble påvist i utsatte soner.

TEKNISKE INSTALLASJONER

TG 1 Vannledninger

Vannrør fra byggeår av materialtype pex og kobber. Fordelerskap plassert i bod. Waterguard i benkeskap på kjøkken bør etableres for god sikring av lekkasjevann. Alder er normalt i seg selv en vurderingskriterie hva angår slitasjegrad. Videre bemerkes at bunnledninger av den årsak følgelig heller ikke er kontrollert. Ingen negative avvik observert på befaringsdagen.

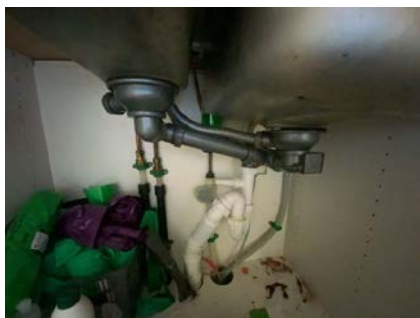

Besiktigelse av røropplegg.



Besiktigelse av røropplegg.

TG 1 Avløpsrør

Avløpsrør av plast fra byggeår. Alder er normalt i seg selv en vurderingskriterie hva angår slitasjegrad. Videre bemerkes at bunnledninger av den årsak følgelig heller ikke er kontrollert. Ingen negative avvik observert på befaringsdagen.

TG 2 Ventilasjon

Balansert ventilasjon i boligen. Gjennom et balansert ventilasjonsanlegg kontrollerer man både mengden tilluft og avtrekksluft, til forskjell fra et sentralavtrekk der man bare kontrollerer avtrekksluften. Ventilasjonsaggregatet består av en vifte som normalt sett trekker ut brukt luft fra våtrom, kjøkken og tekniske rom. Det består også av en vifte som trekker luft utenfra og tilfører frisk, temperert luft til oppholdsrom, som soverom, stue og evt. kontor. Tilluften passerer pollenfilter i aggregatet, innen den føres ut i oppholdsrom. I ventilasjonsaggregatet gjenvinnes varmen fra den brukte luften og overføres til tilluften. Dette gjør at den luften som føres tilbake til oppholdsrommene er oppvarmet. Filter bør byttes 1-2 ganger pr. år.

Vurdering av avvik:

- Det er avvik:

Filter må byttes og rens av kanaler bør utføres.

Konsekvens/tiltak

- Tiltak:

Vedlikehold tilfaller ny eier.

Kostnadsestimat: Ingen umiddelbar kostnad

TG 2 Varmtvannstank

Varmtvannsbereder ca. 200 L fra byggeår plassert på bod. Rom med sluk for lekkasjevann. Normalt vil fabrikkår indikere tilstanden og samtidig forventet levetid ut fra en gjennomsnittsbetraktning.

Vurdering av avvik:

- Det er avvik:

Det er påvist avvik i den elektriske tilkoblingen av varmtvannstanken.

Konsekvens/tiltak

- Tiltak:

Tilstandsrapport

Det bør etableres fast strømtilkobling med bryter på bereder grunnet branntilløp i stikkontakt kan oppstå. Bereder er for øvrig normalt fungerende.

Kostnadsestimat: Ingen umiddelbar kostnad



Besiktigelse av bereder.

TG 2 Elektrisk anlegg

Dette er en forenklet kontroll begrenset til de spørsmål og undersøkelser som forskrift til avhendingslova (tryggere bolighandel) § 2-18 inneholder. Dette kan ikke sammenlignes med en kontroll utført av offentlig myndighet (Det lokale eltilsyn) eller registrert elektrovirksomhet, og en bygningssakkyndig har verken kompetanse eller lov til å foreta en slik kontroll.

Tilstandsgraden er vurdert ut fra den forenklete og begrensede kontrollen som forskriften inneholder. El-anlegget kan ha feil og mangler som en slik forenklet undersøkelse ikke vil avdekke. Vær derfor oppmerksom på denne risikoen, og søk videre veiledning eller få en fullstendig kontroll utført av registrert elektrovirksomhet.

Sikringsskap med automatsikringer og jordfeilbryter plassert på bod. Samsvarserklæring er fremlagt og ligger i sikringsskap. Tg er gitt på grunnlag av besvarte kontrollspørsmål i samsvar med selger og må ikke forveksles med en el-kontroll. Det elektriske vurdert på det laveste inspeksjonsnivå med kun en visuell kontroll der el-kontroll må utføres for faktisk tilstand på anlegget. Etterstrømming av brytere og stikkontakter er påregnelig som et normalt vedlikehold. Antatt normal levetid for el-anlegg 20 - 40 år.

1. Foreligger det eltilsynsrapport de siste 5 år, og det er ikke foretatt arbeid på anlegget etter denne, utenom retting av eventuelle avvik i eltilsynsrapport (dvs en el-tilsynsrapport uten avvik)?
Nei

Spørsmål til eier

2. Når ble det elektriske anlegget installert eller sist gang totalt rehabilitert (årstall)? Med totalt rehabilitert menes fullstendig utskiftet anlegg fra inntakssikring og videre.
2010
3. Er alle elektriske arbeider/anlegg i boligen utført av en registrert elektroinstallasjonsvirksomhet?
Ja
4. Er det elektriske anlegget utført eller er det foretatt tilleggsarbeider på det elektriske anlegget etter 1.1.1999?
Ja
Eksisterer det samsvarserklæring?
Ja

5. Foreligger det kontrollrapport fra offentlig myndighet – Det Lokale Eltilsyn (DLE) eller eventuelt andre tilsvarende kontrollinstanser med avvik som ikke er utbedret eller kontrollen er over 5 år?
Nei
6. Forekommer det ofte at sikringene løses ut?
Nei
7. Har det vært brann, branntilløp eller varmgang (for eksempel termiske skader på deksler, kontaktpunkter eller lignende) i boligens elektriske anlegg?
Nei

Generelt om anlegget

8. Er det tegn til at det har vært termiske skader (tegn på varmgang) på kabler, brytere, downlights, stikkontakter og elektrisk utstyr? Sjekk samtidig tilstanden på elektrisk tilkobling av varmtvannsbereider, jamfør eget punkt under varmtvannstank
Nei
9. Er der synlig defekter på kabler eller er disse ikke tilstrekkelig festet?
Nei

Inntak og sikringsskap

10. Er det tegn på at kabelinnføringer og hull i inntak og sikringsskap ikke er tette, så langt dette er mulig å sjekke uten å fjerne kapslinger?
Nei
11. Finnes det kursfortegnelse, og er den i samsvar med antall sikringer?
Ja
12. Foreta en helhetsvurdering av det elektriske anlegget, dets alder, allmenne tilstand og fare for liv og helse. Bør det elektriske anlegget ha en utvidet el-kontroll?
Ja Det oppfordres til el-kontroll på generelt grunnlag for faktisk tilstand.

Kostnadsestimat: Ingen umiddelbar kostnad



Tilstandsrapport



TO 0 Branntekniske forhold

Dette er en forenklet kontroll begrenset til de spørsmål som fremkommer under. Tilstandsgraden er basert på retningslinjer til disse spørsmålene i bransjestandarden NS3600. Dette kan ikke sammenlignes med en fullstendig kontroll av branntekniske forhold av offentlig myndighet, eller en vurdering av boligens branntekniske forhold eller prosjektering fra en rådgiver med spesialkompetanse. En bygnings sakkyndig har verken kompetanse til å gi slik veiledning eller lov til å foreta en slik kontroll.

Tilstandsgraden er vurdert ut fra den forenklete og begrensede kontrollen. Det kan være feil og mangler om branntekniske forhold som en slik forenklet undersøkelse ikke vil avdekke. Vær derfor oppmerksom på denne risikoen, og søk videre veiledning eller rådgivning.

Brannslukningsapparat fra 2024. Røykvarsler på batteri.

1. Er det mangler for brannslukningsutstyr i boligen iht. forskriftskrav på søknadstidspunktet, men minst Byggeforskrift 1985?
Nei
2. Er det skader på brannslukningsutstyr eller er apparatet eldre enn 10 år?
Nei
3. Er det mangler på røykvarsler i boligen iht. forskriftskrav på søknadstidspunktet, men minst Byggeforskrift 1985?
Nei
4. Er det skader på røykvarslere?
Nei

TOMTEFORHOLD

Byggegrunn

Det presiseres imidlertid at det ikke er foretatt noen som helst geotekniske undersøkelser og derved er det kun svært begrensede muligheter for nøyaktig kunnskap om byggegrunn og stabilitet som kan gjøres. Boligen er bygget i terreng med antatt oppfylte masser fra byggeår. Tg er gitt med tanke på ingen synlige forskyvninger samt utglidninger på grunnmasser på befaringsdagen ved en vanlig visuell besiktigelse.

TO 1 Drenering

Punktet må sees i sammenheng 'Rom under terreng'

Grunnet skjult i byggegrunn er materialvalg ikke mulig å konstatere. Drenering ble kontrollert fra bakkeplan der det ukjent for undertegnende vdr. dreneringens tilstand videre under grunn. Synlig fuktsikring på kontrollstedene.



Kontroll av drenering/fuktsikring.



Kontroll av drenering/fuktsikring.

TO 2 Grunnmur og fundamenter

Tilstandsrapport

Grunnmur:

Det er ikke nøyaktig kjennskap til hvilken type byggegrunn det er på denne eiendommen. På inspiserte steder ble det ikke påvist vesentlige svekkelser. Det tyder på at byggegrunn kan være stabil. Det presiseres imidlertid at det ikke er foretatt noen som helst geotekniske undersøkelser og derved er det kun svært begrensede muligheter for nøyaktig kunnskap om byggegrunn og stabilitet som kan gjøres.

Fundamentering er trolig i betongsåle på et tidligere beskrevne grunnforhold. Det er trolig ikke fuktsperre mot grunn og har etter all sannsynlighet betonggulv direkte på grunn, mulig kapilærbrytende lag av kult eller lignende.

Utfra registrerte forhold synes fundamenteringsmetoden å være tilfredsstillende til opprinnelig tiltenkt funksjon men lokale utbedringer er påregnelig.

Vurdering av avvik:

- Det er registrert løs puss på muroverflater.

Konsekvens/tiltak

- Det må foretas lokal utbedring.

Kostnadsestimat: Ingen umiddelbar kostnad



Synlige avvik.

TG 2 Forstøtningsmurer

Støttemur i stablestein og støpt mur fremstår med tiltenkt funksjon ut i fra visuell kontroll. Noe variasjoner ble registrert men støttemur fremstår som stabil på befaringsdagen. Kommende vedlikehold av støttemur er påregnelig på generelt grunnlag. Ukjent utførelse på underliggende masser og oppbygging.

Vurdering av avvik:

- Det er påvist mindre sprekker og/eller skjevheter i muren.
- Konstruksjonene har skjevheter.

Kostnadsestimat: Ingen umiddelbar kostnad



Besiktigelse av støttemur.



Besiktigelse av støttemur.

TG 0 Terrengforhold

Utvendig terreng: Det er viktig at terrenget heller riktig i områder ved grunnmuren, nemlig at det er tilfredsstillende hellningsgrad ut fra grunnmuren. Overflatevann skal hurtigst mulig vekk for å unngå unødvendige fuktbelastninger på utvendig fuktsikring og drenering. Ideelt bør det i en avstand på ca. 3 meter være god helning vekk fra husets grunnmur. Det gjøres for øvrig oppmerksom på at utvendig grunn kan forandre seg over tid som vil medføre variasjoner og påfølgende tiltak for utbedring. <https://kartkatalog.nve.no/#kart/>

TG 1 Utvendige vann- og avløpsledninger

Utvendige avløpsrør er av plast og er fra 2010. Det er offentlig avløp via private stikkledninger. Utvendige vannledninger er av plast (PEL) og er fra 2010. Det er offentlig vannforsyning via private stikkledninger. Det utvendige røranlegget er ikke kontrollert av den grunn at dette krever spesielt utstyr og kompetanse. Med tanke på alder og materialvalg ansees rør som tilfredsstillende. Ingen negative avvik observert, og/eller opplyst av eier. Det bemerkes at bunnledninger ikke er kontrollert. Det oppfordres til kameraundersøkelse på generelt grunnlag for faktisk tilstand på avløpsrør. TG er gitt med tanke på alder og normal forventet levetid men er heller ingen garanti for at skader kan oppstå over tid.

Arealer, byggetegninger og brannceller

Standard gjeldende fra 01.01.2024

Arealmålinger og arealoppsett er basert på Norsk standard 3940:2023 Areal- og volum-beregninger av bygninger. Arealet gjelder for tidspunktet da boligen ble målt

Hva er måleverdig areal?

Arealet i rommet må ha minst 1,90 m fri høyde over gulvet og minst bredde på 0,60 m. Et loft med skråtak vil for eksempel bare få registrert målbar areal der høyden er minst 1,90 m og bredden minst 0,60 m. Rommet må ha dør eller luke, og gangbart gulv.

Hva er bruksareal?

BRA = BRA-i + BRA-e + BRA-b

Bruksarealet for bygningen er bruttoarealet minus arealet som opptas av yttervegger.

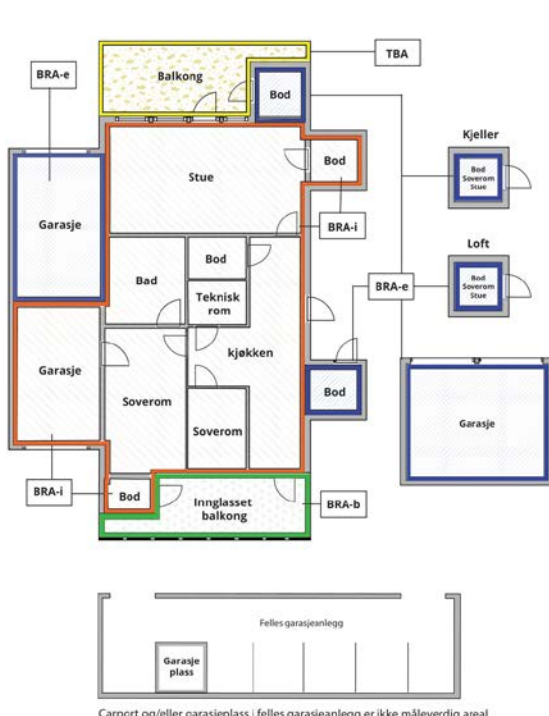

Carport og/eller garasje plass i felles garasjeanlegg er ikke måleverdig areal

Internt bruksareal (BRA-i)	Arealet innenfor boenheten(e)
Eksternt bruksareal (BRA-e)	Arealet av alle rom utenfor boenheten(e) og som tilhører denne, slik som for eksempel bod
Innglasset balkong mv (BRA-b)	Arealet av innglasset balkong, veranda eller altan når denne er tilknyttet boenheten(e)
Terrasse- og balkongareal (TBA)	Arealet av terrasser, åpne balkonger og åpen altan tilknyttet boenheten(e)

Gulvareal (GUA)
Er sum av BRA (bruksareal) og ALH (areal med lav takhøyde).

Arealet med lav takhøyde (ALH) er ikke måleverdig areal, som skyldes skråtak og lav himlingshøyde.

GUA kan opplyses i markedsføring der det er aktuelt for den konkrete boligen og kun sammen med BRA-i, for eksempel der gulvflaten har en verdi og har funksjon ved møblering og bruk av rommene. Ikke innredet areal som kaldloft, måles og oppgis normalt ikke.

Arealet kan ikke alltid fastsettes nøyaktig

Areal kan være komplisert eller umulig å måle opp nøyaktig fordi det er vanskelig å fastslå tykkelsen på innervegger, skjehveter i og utforming av bygningskonstruksjoner som karnapp, buer og vinkler som ikke er rette, åpne rom over flere etasjer og så videre.

Eiendommens markedsverdi kan ikke baseres på en matematisk beregning basert på antall kvadratmeter opplyst i rapporten. Opplysninger om areal kan altså ikke alene benyttes for å beregne eiendommens verdi.

Den bygnings sakkyndige kan avdekke eventuelle bruksendringer og avvik i branncelleinndeling

Den bygnings sakkyndige ser på byggetegninger hvis de er tilgjengelige og dette er en del av oppdraget, og vurderer bruken av boligen opp mot tegningene. Hvis den bygnings sakkyndige avdekker at en bolig ikke ser ut til å være delt opp i brannceller etter kravene i byggeteknisk forskrift på befaringstidspunktet, skal det opplyses om dette.

Reglene om bruksendring og brannceller kan være kompliserte. Søk videre faglige råd om rapporten ikke gir deg svar. Den bygnings sakkyndige kan ikke vurdere og svare på alle spørsmål, og kan heller ikke vite om kommunen kan gi unntak for kravene som gjelder. [Vil du vite mer?](#)

Om brannceller

En branncelle er hele eller avgrensede deler av en bygning hvor en brann fritt kan utvikle seg uten at den kan spre seg til andre bygninger eller andre deler av bygningen i løpet av en fastsatt tid.

Om bruksendring

Bruksendring er å endre bruken av et rom fra en tillatt bruk til en annen. Dette kan kreve søknad og tillatelse, for eksempel hvis du endrer et rom fra bod til soverom eller arbeidsrom, eller hvis du endrer en bolig til to separate boliger.

Rom for varig opphold har krav til takhøyde, romstørrelse, rømningsvei og lysforhold som må være oppfylt. Du kan søke kommunen om unntak for kravene, men kan ikke regne med å få unntak for krav som går på helse og sikkerhet, for eksempel krav til rømningsvei.

Bruksendring som krever godkjenning, og som ikke er søkt bruksendret, er ulovlig. Kommunen kan etter plan- og bygningsloven kapittel 32 forfølge overtredelser. Kommunen kan pålegge deg å avslutte den ulovlige bruken, eventuelt å rette eller tilbakeføre rommet til godkjent bruk.

Arealer

Enebolig

Ny arealstandard

Etasje	Bruksareal BRA m ²			SUM	Terrasse- og balkongareal (TBA)	Ikke måleverdig areal (ALH)	Gulvareal (GUA)
	Internt bruksareal (BRA-i)	Eksternt bruksareal (BRA-e)	Innglasset balkong (BRA-b)				
Loft	26			26		7	33
1. Etasje	62			62	31		62
Underetasje	60			60			60
SUM	148				31	7	155
SUM BRA	148						

Romfordeling

Etasje	Internt bruksareal (BRA-i)	Eksternt bruksareal (BRA-e)	Innglasset balkong (BRA-b)
Loft	Trapperom , Soverom , Soverom 2		
1. Etasje	Trapperom , Kjøkken , Soverom , Soverom 2, Soverom 3, Stue , Toalettrom , Bod		
Underetasje	Entré , Soverom , Soverom 2, Bad , Bod , Gang		

Kommentar

Kjeller: Innvendig romhøyde på opptil 2,42 meter i entré.
1.etg: Innvendig romhøyde på opptil 2,38 meter i stue.
2.etg: Innvendig romhøyde på opptil 2,40 meter på soverom.

Lovlighet

Byggetegninger

Det foreligger godkjente og byggemeldte tegninger, men det er avvik fra disse.

Kommentar: Alle rombenevnelser er oppgitt etter rommenes faktiske bruk iht. NS 3940 uten hensyn til byggeforskriftenes krav til "rom til varig opphold". Det er laget et ekstra soverom i 1.etg som ikke er bruksendret. Opprinnelige byggetegninger er fravikende dagens bruk der evt. bruksendring av rom og påfølgende kostnader tilfaller ny hjemmelshaver.

Brannceller

Er det påvist synlige tegn på avvik i branncelleinndeling ut ifra dagens byggeteknisk forskrift?

Ja Nei

Nyere håndverkstjenester

Er det ifølge eier utført håndverkstjenester på boligen siste 5 år?

Ja Nei

Krav for rom til varig opphold

Er det påvist avvik i forhold til rømningsvei, dagslysflate eller takhøyde?

Ja Nei

Kommentar:

Total fordeling mellom P-ROM og S-ROM

Tabellen under viser fordelingen av P-ROM og S-ROM etter veiledningen til NS 3940: 2012. Dette er til informasjon og til sammenligning. Tallene er omtrentlige, kan avvike fra faktiske målinger og er ikke juridisk bindende

	P-ROM(m2)	S-ROM(m2)
Enebolig	142	6

Kommentar

Enebolig Innvendig bod er s-rom.

Befarings - og eiendomsopplysninger

Befaring

Dato	Til stede	Rolle
30.5.2024	Aleksander Olsen	Takstingeniør

Matrikkeldata

Kommune	gnr.	bnr.	fnr.	snr.	Areal	Kilde	Eieforhold
3224 RÆLINGEN	106	74		2	421.6 m ²	BEREGNET AREAL (Ambita)	Eiet

Adresse

Eikelivegen 2 B

Hjemmelshaver

Eikeli Eiendom AS

Eierandel

1 / 3

Eiendomsopplysninger

Adkomstvei

Eiendommen har adkomst via offentlig veg eller gate.

Tilknytning vann

Eiendommen er tilknyttet offentlig vannforsyning via private stikkledninger.

Tilknytning avløp

Eiendommen er tilknyttet offentlig avløpsnett via private stikkledninger.

Regulering

Eiendommen ligger i et område regulert til boligbebyggelse.

Om tomten

Eiendommen ligger i relativt skrånende terreng. Tomten er opparbeidet med plen og steinlagte arealer.

Tinglyste/andre forhold

Ikke kjent.

Forsikring

Selskap	Avtalenr	Type	Forsikringssum	Årlig premie
Tryg				
Kommentar				

Kilder og vedlegg

Dokumenter

Beskrivelse	Dato	Kommentar	Status	Sider	Vedlagt
Egenerklæring			Gjennomgått		Nei

Tilstandsrapportens avgrensninger

STRUKTUR•REFERANSENIVÅ•TILSTANDSGRADER

- Rapporten er basert på innholds krav i Forskrift til avhendingslova (tryggere bolighandel). Formålet er å gi en tilstandsanalyse til bruk for den som bestiller og/eller i et salg til forbruker, og ikke for andre tredjeparter. Rapportens omfang, struktur, metode og begrepsbruk følger i hovedsak Norsk Standard NS 3600:2018 (Teknisk tilstandsanalyse ved omsetning av bolig), samt Takstbransjens retningslinjer ved tilstandsrapportering for boliger og Takstbransjens retningslinjer for arealmåling.
- Tilbakeholdt eller uriktig informasjon som har betydning for vurderingen, er ikke bygningssakkyndiges ansvar. Rapporten beskriver avvik, altså en tilstand som er dårligere enn referansenivået. Rapporten framhever normalt ikke positive sider ved boligen ut over det som fremgår av tilstandsgradene.
- Tilstanden angis i rapporten og gir uttrykk for en gitt forventet tilstand blant annet vurdert ut fra alder og normal bruk slik:

i) **Tilstandsgrad 0, TG0:** Ingen avvik eller skader. I tillegg må bygningsdelen være tilnærmet ny, mindre enn 5 år, og det foreligger dokumentasjon på faglig god utførelse.

ii) **Tilstandsgrad 1, TG1:** Mindre avvik. Normal slitasje. Straks tiltak ikke nødvendig. TG1 kan gis når bygningsdelen er tilnærmet ny og det ikke foreligger dokumentasjon på faglig god utførelse.

iii) **Tilstandsgrad 2, TG2:** Vesentlige avvik, og mindre avvik som etter NS 3600 gir TG 2, men som ikke nødvendigvis krever umiddelbare tiltak. I denne rapporten kan TG2 i Rapportsammendrag være inndelt i TG2 som krever tiltak og de som ikke krever umiddelbare tiltak. Konstruksjonen har normalt enten feil utførelse, en skade eller symptomer på skade, sterk slitasje eller nedsatt funksjon. Vedlikehold eller tiltak trengs i nær fremtid, det er grunn til å varsle fare for skader på grunn av alder eller overvåke spesielt på grunn av fare for større skade eller følgeskade. For skjulte konstruksjoner vil alder i seg selv være et symptom som kan gi TG2. For synlige konstruksjoner kan alder sammen med andre symptomer og momenter gi TG2. Avvik under TG2 kan gis sjablongmessig anslag.

iv) **Tilstandsgrad 3, TG3:** Store eller alvorlige avvik. Kraftige symptomer på forhold som man må regne med trenger utbedring straks eller innen kort tid. Påvist funksjonssvikt eller sammenbrudd. Avvik under TG3 skal gis sjablongmessig anslag.

v) **Tilstandsgrad TGiu:** Ikke undersøkt/ikke tilgjengelig for undersøkelse.

- Ved TG0 og TG1 gis det normalt ingen begrunnelse for valg av tilstandsgrad, fordi bygningen eller bygningsdelen da bare har normal slitasje. For anbefalte tiltak ved TG2 og TG3 må bruker av rapporten vurdere om tiltakene er nødvendige og lønnsomme. Hva det vil koste å utbedre rom eller bygningsdeler er et sjablongmessig anslag basert på registrert avvik og angitte tiltak i rapporten. Anslaget er gitt på generelt grunnlag og basert på erfaringstall i seks intervaller, og kan ikke forveksles med en konkret vurdering og tilbud fra en entreprenør eller håndverker. Det må eventuelt innhentes tilbud for en nærmere undersøkelse, og konkret og nøyaktig vurdering av utbedringskostnad. Kostnader til ikke oppdagede avvik/utbedringer/feil kan forekomme. Utbedringskostnad avhenger av personlige preferanser og markedspris på materialer og tjenesteyter.

PRESISERINGER

- Avvik vurderes ut fra tekniske forskrifter på godkjenningstidspunktet for bygget. Noen bygningsdeler vurderes

etter gjeldende teknisk forskrift på befaringstidspunktet. Dette gjelder blant annet:

i) Bad, vaskerom (våtrom)

ii) Forhold rundt brann, rømming, sikkerhet, for eksempel rekkverkshøyder/åpninger, ulovlige bruksendringer, brannceller mv.

- For skjulte konstruksjoner slik som vann og avløp uten dokumentasjon, er kvalitet og alder vurdert.

- Fastmonterte installasjoner, for eksempel innfelt belysning (downlights), demonteres ikke for å sjekke dampspæren bak. Dette av hensyn til bygningssakkyndiges kompetanse og risikoen for skade.

- Kontroll av fukt i konstruksjonen ved hulltaking i bad og vaskerom (våtrom), rom under terreng (kjelleretasje, underetasje og sokkeletasje) eller andre bygningsdeler skjer etter eiers aksept. Hulltaking av våtrom og rom under terreng kan unntaksvis unnlates, se Forskrift til Avhendingsloven.

- Kontroll av romfunksjoner for P-ROM utføres kun når det ikke foreligger godkjente og byggemeldte tegninger, eller når tegninger ikke stemmer med dagens bruk.

- Bygningssakkyndig gir en forenklet vurdering av branntekniske forhold og elektriske installasjoner i boligen dersom det er mer enn fem år siden sist boligen hadde el-tilsyn. Bygningssakkyndig kan anbefale å konsultere offentlige myndigheter eller kvalifisert elektrofaglig fagperson ved behov for grundigere undersøkelser.

TILLEGGSUNDERSØKELSER

Etter avtale kan tilstandsanalysen utvides til også å omfatte tilleggsundersøkelser utover minimumskravet i forskriften.

BEFARINGEN

Rapporten gir en vurdering av byggverk og bygningsdeler som bygningssakkyndig har observert, og som fremkommer av Forskrift til avhendingsloven. Rapporten er likevel ingen garanti for at det ikke kan finnes skjulte feil, skader og mangler. NS 3600:2018 (Teknisk tilstandsanalyse ved omsetning av bolig) har undersøkelsesnivå fra 1 til 3, der undersøkelsesnivå 1 er det laveste og baseres på visuell observasjon. Rapporten baseres på undersøkelsesnivå 1 med få unntak (våtrom og rom under terreng). I praksis betyr dette at gjennomføringen av befaringen begrenses som følger:

- Det utføres kun visuelle observasjoner på tilgjengelige flater uten fysiske inngrep (f.eks. riving).

- Flater som er skjult av snø eller på annen måte ikke er tilgjengelig eller skjult, blir ikke kontrollert. Det foretas ikke funksjonsprøving av bygningsdeler, som isolasjon, piper, ventilasjon, el. anlegg, osv.

- Det gis ingen vurdering av boligens tilbehør, hvite- og brunevarer og annet inventar. Dette gjelder også integrert tilbehør.

- Inspisering av yttertak er basert på det som er synlig, normalt på innsiden fra loftet og utvendig fra stige/bakkenivå. Befaring av tak må være sikkerhetsmessig forsvarlig for å kunne gjennomføres.

- Stikkprøvetakninger er utvalgt tilfeldig og kan innebære kontroll under overflaten med spiss redskap eller lignende.

Tilstandsrapportens avgrensninger

UTTRYKK OG DEFINISJONER

- Tilstand: Byggverkets eller bygningsdelens tekniske, funksjonelle eller estetiske status på et gitt tidspunkt.
- Symptom: Observerbart forhold som gir indikasjon på hvilken tilstand et byggverk eller en bygningsdel befinner seg i. Benyttes ved beskrivelse av avvik.
- Skadegjørere: Zoologiske eller biologiske skadegjørere, i hovedsak råte, sopp og skadedyr.
- Fuktsøk: Overflatesøk med egnet søkeutstyr (fuktindikator) eller visuelle observasjoner.
- Fuktmåling: Måling av fuktinnhold i materiale eller i bakenforliggende konstruksjon ved bruk av egnet måleutstyr (blant annet hammerelektrode og pigger).
- Utvidet fuktsøk (hulltaking): Boring av hull for inspeksjon og fuktmåling i risikoutsatte konstruksjoner, primært i tilstøtende vegger til bad, utforede kjellervegger og eventuelt i oppforede kjellergulv.
- Normal slitasjegrad: Forventet nedsliting av materiale i overflaten som er basert på enkle visuelle observasjoner. Kan vurderes sammen med bygningsdelens alder.
- Forventet gjenværende brukstid: Anslått tid et byggverk eller en del av et byggverk fortsatt vil være tjenlig for sitt formål (NS3600, Termer og definisjoner punkt 3.9)

AREALBEREGNING FOR BOENHETER

- Areal fastsettes etter Forskrift til avhendingsloven og Norsk Standard 3940 Areal- og volum-beregninger av bygninger fra 2023.
- Areal oppgis i hele kvadratmeter i rapporten, og gjelder for det tidspunkt oppmålingen fant sted.
- Bruksareal (BRA) er det måleverdige arealet som er innenfor omsluttete vegger målt i gulvhøyde (bruttoareal minus arealet som opptas av yttervegger). I tillegg til gulvhøyde gjelder regler om fri bredde for at arealet skal være måleverdig, med betydning for BRA av for eksempel loft med skråtak. BRA består av internt bruksareal (BRA-i), eksternt bruksareal (BRA-e) og innglasset balkong mv (BRA-b). Terrasse- og balkongareal (TBA) opplyses der tilstandsrapporten skal benyttes i boligomsetningen og der det er aktuelt. I tillegg kan gulvareal (GUA) og areal med lav takhøyde (ALH) opplyses sammen med BRA der det er aktuelt og en del av oppdraget. Rom skal ha atkomst og gangbart gulv for å kunne regnes som BRA/måleverdig areal.
- Arealet måles og oppgis dersom arealet oppfyller krav til måleverdighet, slik som at arealet må ha minst en bredde på 0,6m og minst en høyde på 1,9 m osv. Et rom kan være i strid med teknisk forskrift og mangle godkjennelse hos kommunen for den aktuelle bruken, uten at dette får betydning for om arealet måles og oppgis i tilstandsrapporten. Når arealet måles tas det ikke hensyn til om arealet er lovlig oppført eller om bruken er lovlig, bruksendringer, lysforhold eller andre sikkerhetsmangler.
- Eiendommens markedsverdi kan ikke baseres på en rent matematisk beregning i forhold til antall kvadratmeter opplyst i rapporten. Opplysninger om areal kan altså ikke alene benyttes for beregning av eiendommens verdi.

• Rom som ligger utenfor boenheten, men som eier har påvist og/eller opplyst at tilhører boenheten, er oppmålt og inkludert i BRA-e. Det er ikke fremvist dokumentasjon på at rommet tilhører boenheten, med mindre dette er angitt særskilt. Rom utenfor boenheten kan omdisponeres av borettslaget/sameiet og dette kan påvirke boligens BRA. Vær oppmerksom på at NS 3940:2023 og eierseksjonsloven har ulik definisjon av fellesareal. Ved arealmåling gjelder NS 3940:2023 som definerer fellesareal slik: "Delen av bygning som brukes av to eller flere bruksenheter eller til bygningens forvaltning, drift eller vedlikehold.

• I en overgangsperiode skal rapporter som benyttes i boligomsetningen eller dersom det er en del av oppdraget også opplyse om fordelingen mellom P-ROM og S-ROM med utgangspunkt i definisjonene som fremkommer av veiledningen til Norsk Standard 3940 Areal- og volum-beregninger av bygninger fra 2012. Fordelingen mellom P-ROM og S-ROM er basert på veiledningen og bygningssakkyndiges eget skjønn. P-ROM er måleverdige rom som benyttes til kort eller langt opphold. S-ROM er måleverdige rom som benyttes til lagring, og tekniske rom. Bruken av et rom på befaringstidspunktet har betydning for om rommet defineres som P-ROM eller S-ROM. Dette betyr at rommet både kan være i strid med teknisk forskrift og mangle godkjennelse i kommunen for den aktuelle bruken, uten at dette vil få betydning for valg av arealkategori.

• Se øvrig informasjon om areal i rapporten, Norsk Standard 3940 (2012 og 2023) og veiledningen til disse.

PERSONVERN

iVerdi AS, bygningssakkyndig og takstforetaket behandler personopplysninger som bygningssakkyndig trenger for å kunne utarbeide rapporten. Personvernerklæring med informasjon om bruk av personopplysninger og dine rettigheter finner du her [Personvernerklæring - iVerdi](#)

DELING AV PERSONOPPLYSNINGER FOR TRYGGERE BOLIGHANDEL OG MULIG RESERVASJON

Norsk takst og deres samarbeidspartnere benytter personopplysninger fra rapporten for analyse- og statistikkformål, samt utvikling og drift av produkter og tjenester for takstbransjen og andre aktører i bolig-omsetningen. Les mer om dette og hvordan du kan reservere deg på <https://www.norsktakst.no/norsk/om-norsk-takst/personvernerklæring/reservasjon/>

Vendu lager en boliganalyse basert på opplysninger fra rapporten. Les mer om dette og hvordan du kan reservere deg her: <https://samtykke.vendu.no/RQ9420>

KLAGEORDNING FOR FORBRUKERE

Er du som forbruker misfornøyd med bygningssakkyndiges arbeid eller opptreden ved taksering av bolig eller fritidshus, se www.takstklagenemd.no for mer informasjon

EGENERKLÆRINGSSKJEMA

Til orientering vil dette skjema være en del av salgsoppgaven

Meglerfirma	
Aktiv EM Lillestrøm	
Oppdragsnr.	
1204240090	
Selger 1 navn	
Are Løvenørn Svendsen	
Gateadresse	
Eikelivegen 2B	
Poststed	Postnr
RÆLINGEN	2005
Er det dødsbo? <input checked="" type="checkbox"/> Nei <input type="checkbox"/> Ja	
Avdødes navn	
Er det salg ved fullmakt? <input checked="" type="checkbox"/> Nei <input type="checkbox"/> Ja	
Hjemmelshavers navn	
Har du kjennskap til eiendommen? <input type="checkbox"/> Nei <input checked="" type="checkbox"/> Ja	
Når kjøpte du boligen? År	2019
Hvor lenge har du eid boligen?	
Antall år	5
Antall måneder	4
Har du bodd i boligen siste 12 måneder? <input checked="" type="checkbox"/> Nei <input type="checkbox"/> Ja	
I hvilket forsikringselskap har du tegnet villa/husforsikring?	
Forsikringselskap	
Polise/avtalnr.	

Document reference: 1204240090

Spørsmål for alle typer eiendommer

- 1 Kjenner du til om det er/har vært feil tilknyttet våtrommene, f.eks. sprekker, lekkasje, råte, lukt eller soppskader?
 Nei Ja

Initialer selger: ALS

1

- 2 Kjenner du til om det er utført arbeid på bad/våtrom?
Svar
- 3 Kjenner du til om det er/har vært tilbakeslag av avløpsvann i sluk eller lignende?
 Nei Ja
- 4 Kjenner du til feil eller om har vært utført arbeid/kontroll på vann/avløp?
Svar
- 5 Kjenner du til om det er/har vært problemer med drenering, fuktinnslag, øvrig fukt eller fuktmerker i underetasje/kjeller?
 Nei Ja
- 6 Kjenner du til om det er/har vært utettheter i terrasse/garasje/tak/fasade?
 Nei Ja
- 7 Kjenner du til om det er/har vært problemer med ildsted/skorstein/pipe f.eks. dårlig trekk, sprekker, pålegg, fyringsforbud eller lignende?
 Nei Ja
- 8 Kjenner du til om det er/har vært f.eks. sprekker i mur, skjeve gulv eller lignende?
 Nei Ja
- 9 Kjenner du til om det er/har vært sopp/råteskader/insekter/skadedyr på eiendommen som rotter, mus, maur eller lignende?
 Nei Ja
- 10 Kjenner du til om det er/har vært skjeggkre i boligen?
 Nei Ja
- 11 Kjenner du til om det er/har vært utført arbeid på el-anlegget eller andre installasjoner (f.eks. oljetank, sentralfyr, ventilasjon)?
Svar
- 12 Kjenner du til om det er utført kontroll av el-anlegget og/eller andre installasjoner (f.eks. oljetank, sentralfyr, ventilasjon)?
 Nei Ja
- 13 Har du ladeanlegg/ladeboks for elbil i dag?
 Nei Ja
- 14 Kjenner du til om ufaglærte har utført arbeid som normalt bør utføres av faglærte, utover det som er nevnt tidligere (f.eks. drenering, murerarbeid, tømrerarbeid etc)?
 Nei Ja
- 15 Er det nedgravd oljetank på eiendommen?
 Nei Ja
- 16 Kjenner du til om det har vært utført arbeid på terrasse/garasje/tak/fasade?
Svar
- 17 Selges eiendommen med utleiedel, leilighet, hybel eller tilsvarende?
 Nei Ja
- 18 Kjenner du til om det er innredet/bruksendret/bygget ut i kjeller eller loft eller andre deler av boligen?
 Nei Ja
- 19 Kjenner du til forslag eller vedtatte reguleringsplaner, andre planer, nabovarsel eller offentlige vedtak som kan medføre endringer i bruken av eiendommen eller av dens omgivelser?
 Nei Ja
Beskrivelse
- 20 Kjenner du til om det foreligger påbud/heftelser/krav/manglende tillatelser vedrørende eiendommen?
 Nei Ja

- 21 Er det foretatt radonmåling?
 Nei Ja
- 22 Kjenner du til manglende brukstillatelse eller ferdigattest?
 Nei Ja
- 23 Kjenner du til om det foreligger skaderapporter/ tilstandsvurderinger eller utførte målinger?
 Nei Ja
- 24 Er det andre forhold av betydning ved eiendommen som kan være relevant for kjøper å vite om (f.eks. rasfare, tinglyste forhold eller private avtaler)?
 Nei Ja

Spørsmål for bolig i sameie/borettslag/boligaksjeselskap:

- 25 Kjenner du til om sameiet/laget/selskapet er involvert i tvister av noe slag?
 Nei Ja
- 26 Kjenner du til vedtak/forslag til vedtak om forhold vedr. eiendommen som kan medføre økte felleskostnader/økt fellesgjeld?
 Nei Ja
- 27 Kjenner du til om det er/har vært sopp/råteskader/insekter/skadedyr i sameiet/laget/selskapet (fellesareal eller i andre boliger) som rotter, mus, maur eller lignende?
 Nei Ja
- 28 Kjenner du til om det er/har vært skjeggkre i sameiet/laget/selskapet (fellesareal eller i andre boliger)?
 Nei Ja

Tilleggs kommentar

Selges med tilbakekjøpsklausul

Jeg bekrefter at opplysningene er gitt etter beste skjønn. Jeg er kjent med at dersom jeg har gitt ufullstendige, uriktige eller misvisende opplysninger om eiendommen, vil forsikringsselskapet kunne søke hel eller delvis regress for sine utbetalinger eller redusere sitt ansvar helt eller delvis, jfr. vilkår for boligselgerforsikring punkt 7.1 og forsikringsavtaleloven kapittel 4.

Jeg er orientert om mitt mulige ansvar som selger etter avhendingsloven, eventuelt etter kjøpsloven (aksjeboliger), og om forsikringsgiver sitt boligselgerforsikringstilbud.

Jeg er klar over at avtale om forsikring er bindende. Jeg er også klar over at premietilbudet først kan påberopes når boligen er solgt (budaksept). Premietilbudet som er gitt av megler er bindende for forsikringsgiver i 6 – seks – måneder fra oppdragsinngåelse med megler.

Etter dette vil premien og forsikringsvilkårene kunne justeres. Når premietilbudet ikke lenger er bindende for forsikringsselskapet må egenerklæringsskjemaet signeres på nytt og eventuelle endringer påføres. Det vil da være forsikringspremien og forsikringsvilkårene på ny signeringsdato som legges til grunn.

Det kan ikke tegnes boligselgerforsikring ved følgende salg:

- mellom ektefeller eller slektninger i rett oppstigende eller nedstigenede linje, søsken, eller
- mellom personer som bor eller har bodd på boligeiendommen og/eller
- når salget skjer som ledd i sikredes næringsvirksomhet/er en næringsseiendom
- etter at boligeiendommen er lagt ut for salg.
- ved salg av helårs- og fritidsbolig er det krav til at det foreligger tilstandsrapport i henhold til Forskrift til avhendingslova (tryggere bolighandel).

Forsikringsselskapet kan ved skriftlig samtykke akseptere tegning av forsikring også i ovennevnte tilfeller.

Dersom forsikringsselskapet ikke har gitt skriftlig samtykke, kan erstatningen bortfalle.

Ved oppgjørsoppdrag trer forsikringen i kraft når kontrakten er signert av begge parter, begrenset til siste 12 måneder før overtakelse.

Forøvrig oppfordrer selger potensielle kjøpere til å undersøke eiendommen grundig, jf avhendingsloven § 3-10 og kjøpsloven § 20 (aksjeboliger).

Gyldig forsikring forutsetter at det for helårs- og fritidsbolig foreligger tilstandsrapport som er i henhold til Forskrift til avhendingslova (tryggere bolighandel).

- Jeg ønsker boligselgerforsikring, og bekrefter å ha mottatt og lest forsikringsvilkårene og informasjonsbrosjyre til selger i forbindelse med kjøp av boligselgerforsikring. Forsikringen trer i kraft på det tidspunkt det foreligger en budaksept mellom partene, begrenset til tolv måneder før overtakelse. Ved oppgjørsoppdrag trer forsikringen i kraft når kontrakten er signert av begge parter, begrenset til siste 12 måneder før overtakelse. Jeg bekrefter med dette at eiendommen ikke er en næringsseiendom, at den ikke selges som ledd i næringsvirksomhet eller mellom ektefeller eller slektninger i rett oppstigende eller nedstigende linje, søsken, eller mellom personer som bor eller har bodd på boligeiendommen. Gyldig forsikring forutsetter at det for helårs- og fritidsbolig foreligger tilstandsrapport som er i henhold til Forskrift til avhendingslova (tryggere bolighandel). Forsikringen er ugyldig dersom den tegnes i strid med forsikringsvilkårene. Jeg er innforstått med at eiendomsmegleren ikke har fullmakt til å gjøre unntak fra ovennevnte begrensninger. Jeg er oppmerksom på at 8% av total forsikringskostnader honorar til Söderberg & Partners.
- Jeg ønsker ikke boligselgerforsikring, men megler har tilbudt meg å kjøpe slik forsikring.
- Jeg kan ikke kjøpe boligselgerforsikring ihht vilkår.

Document reference: 1204240090

NAME OF SIGNER	IDENTIFIER	TIME	ELECTRONIC ID
Are Svendsen	61cc6e779b3824cd7a91211f1 98c0eb96f9d95a1	25.09.2024 08:49:22 UTC	Signer authenticated by Nets One time code

Document reference: 1204240090

- This is a PDF document digitally signed by Nets' E-Signing service.
- The document's integrity is protected by signing and sealing the contents with a certificate issued to Nets by a third party. Validating the signature confirms that the contents have not been modified since the time of signing.
- For more information about document formats, see <https://www.nets.eu/developer>



Rælingen kommune

Adresse: Postboks 100, 2025 FJERDINGBY

Telefon: 63 83 51 00

Utskriftsdato: 09.08.2024

Vann og avløp med informasjon om vannmåler

EM §6-7 Oppdragstakerens undersøkelses- og opplysningsplikt

Kilde: Rælingen kommune

Kommunenr.	3224	Gårdsnr.	106	Bruksnr.	74	Festenr.		Seksjonsnr.	2
Adresse	Eikelivegen 2B, 2005 RÆLINGEN								

Informasjon om vann/avløp registrert på eiendommen

Målnummer	Stand	Dato	Avlesningstype
Ingen treff på vannmålere.			

Offentlig vann	Ja
Offentlig avløp	Ja
Privat septikanlegg	Nei

For seksjonerte eiendommer kan det mangle vannmålerinfo og andre opplysninger tilknyttet vann/avløp, da disse opplysningene er knyttet til en fellesavtale for sameiet.

FORBEHOLD VED UTLIVERING AV INFORMASJON I FORBINDELSE MED EIENDOMSFORESPØRSLER:

Det tas forbehold om riktigheten eller fullstendigheten av opplysningene i dette dokumentet. Det kan ikke rettes krav som følge av at disse opplysningene benyttes som grunnlag for beslutninger.

Vegstatuskart for eiendom 3224 - 106/74//2

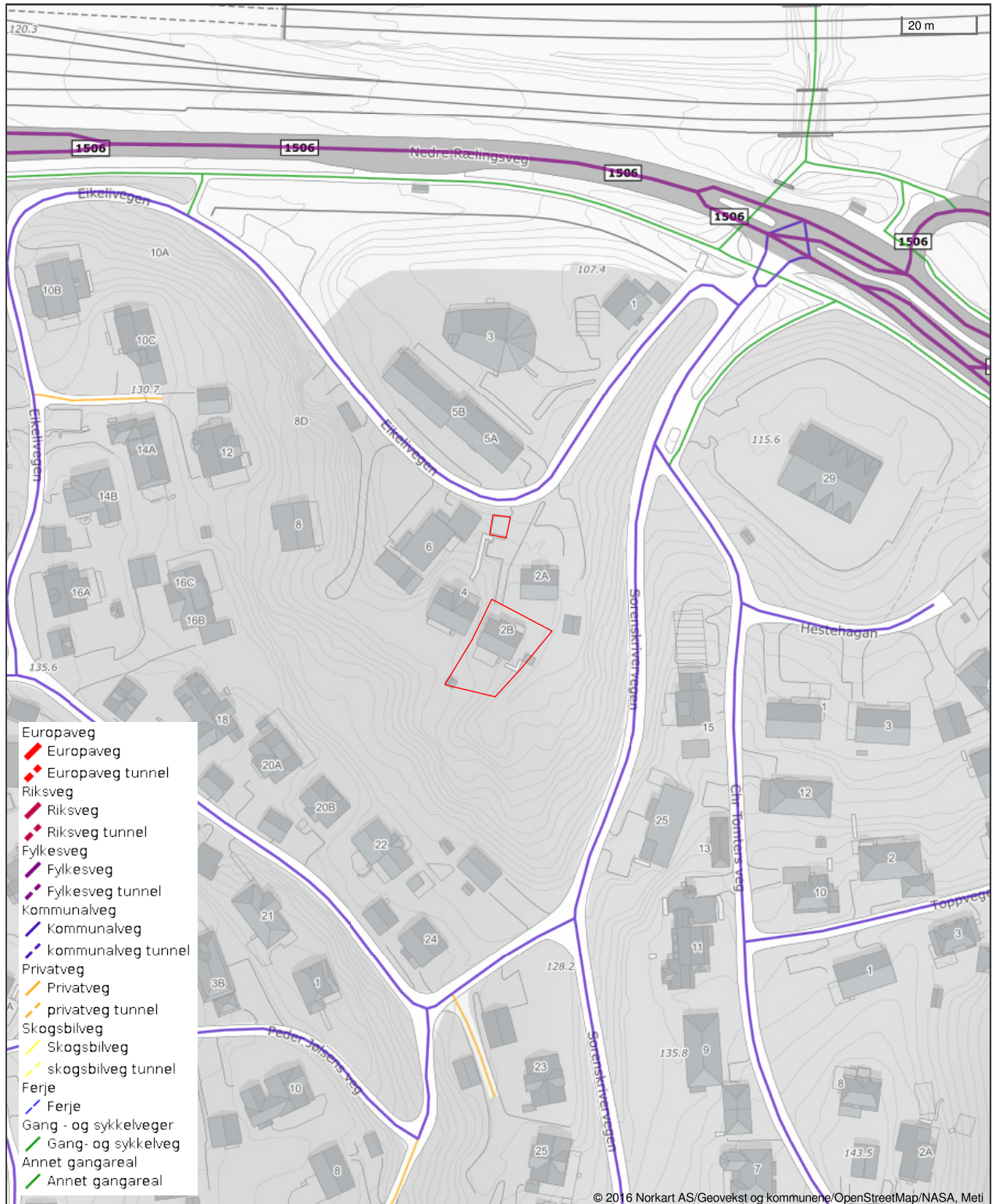

Det tas forbehold om riktigheten eller fullstendigheten av opplysningene i dette dokumentet. Det kan ikke rettes krav som følge av at disse opplysningene benyttes som grunnlag for beslutninger.



Rælingen kommune

Adresse: Postboks 100, 2025 FJERDINGBY

Telefon: 63 83 51 00

Utskriftsdato: 09.08.2024

Kommunale gebyrer 2024

EM §6-7 Oppdragstakerens undersøkelses- og opplysningsplikt

Kilde: Rælingen kommune

Kommunenr.	3224	Gårdsnr.	106	Bruksnr.	74	Festenr.		Seksjonsnr.	2
Adresse	Eikelivegen 2B, 2005 RÆLINGEN								

Kommunale gebyrer fakturert på eiendommen i 2023

Kommunale gebyrer er en kombinasjon av forskudd, abonnement og enkeltgebyrer fakturert etter levert tjeneste. Vi kjenner ikke samlet gebyr for en eiendom for et år før året er omme. Denne rapporten sammenstiller dette for fjoråret, med summer fordelt per fagområde. Tjenestene vil normalt ha en prisøkning hvert år, samt at forbruk på ulike tjenester kan variere fra år til år.

Gebyr	Fakturert beløp i 2023
Avløp	6 205,70 kr
Renovasjon	8 087,50 kr
Vann	5 697,88 kr
Sum	19 991,08 kr

Noen kommunale gebyrer sendes muligens kun til sameiet, og kommer dermed ikke med i denne rapporten.

Prognose kommunale gebyrer fakturert på eiendommen inneværende år

Vare	Grunnlag	Enhetspris	Andel	Korreksjon	Årsprognose	Fakt. hittil i år
Vanngebyr	147 M2	37,35 kr	1/1	0 %	5 490,45 kr	3 202,76 kr
Abonnem. vann privat	1 Ab	1 631,25 kr	1/1	0 %	1 631,25 kr	951,56 kr
Kloakkgebyr	147 M2	38,50 kr	1/1	0 %	5 659,50 kr	3 301,38 kr
Abonnem. kloakk privat	1 Ab	1 792,50 kr	1/1	0 %	1 792,50 kr	1 045,63 kr
Renovasjon 360 l	1 DEL	11 411,25 kr	1/1	0 %	11 411,25 kr	6 656,56 kr
				Sum	25 984,95 kr	15 157,89 kr

Løpende gebyr brukes for å fordele en årlig kostnad på flere innbetalinger.

Eiendomsskatt er unntatt mva. Andre beløp er inkl. mva.

FORBEHOLD VED UTLIVERING AV INFORMASJON I FORBINDELSE MED EIENDOMSFORESPØRSLER:

Det tas forbehold om riktigheten eller fullstendigheten av opplysningene i dette dokumentet. Det kan ikke rettes krav som følge av at disse opplysningene benyttes som grunnlag for beslutninger.

Eiendomskart for eiendom 3224 - 106/74//2



Teig 1 av 3 (hovedteig)

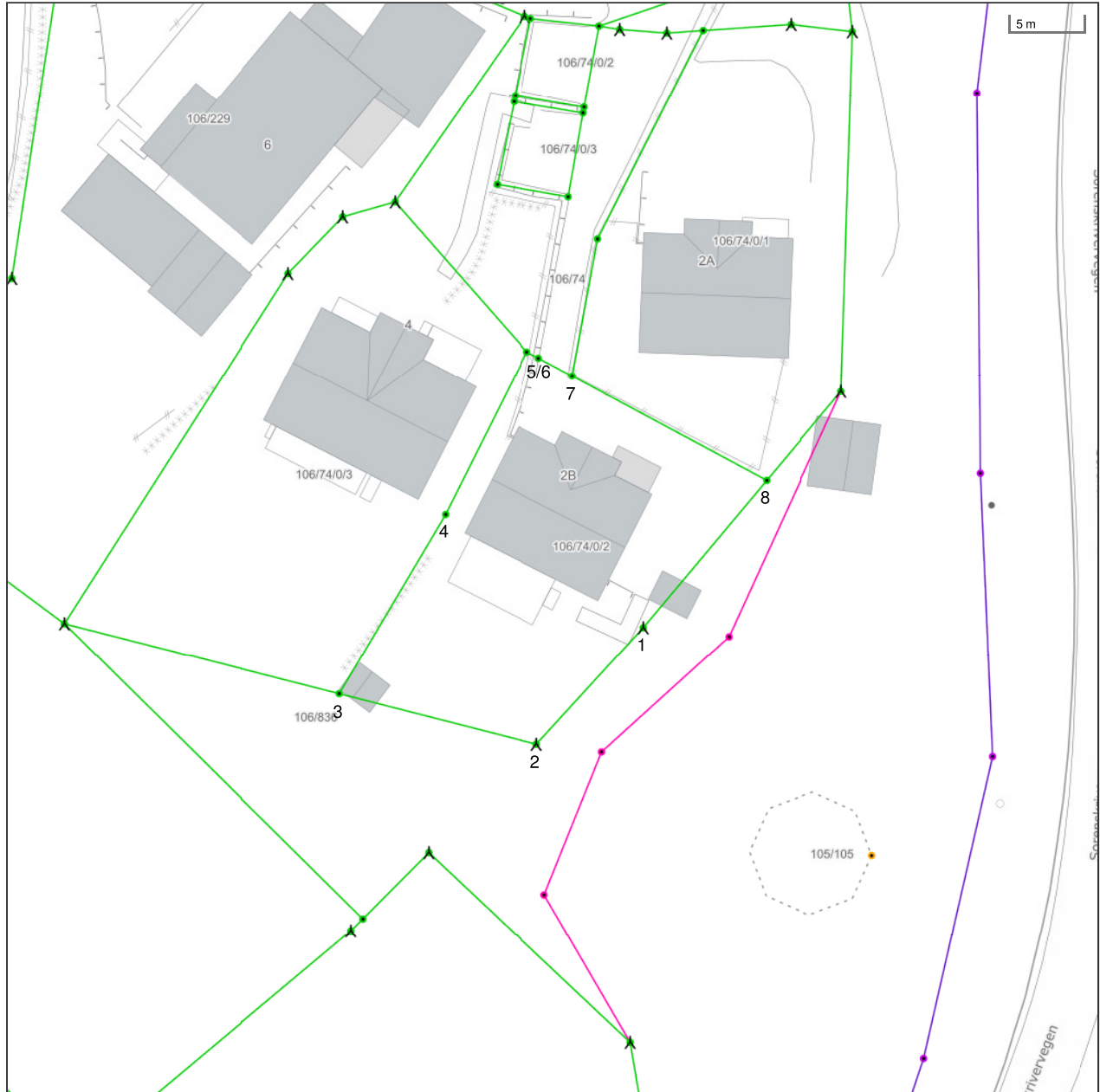

Det tas forbehold om riktigheten eller fullstendigheten av opplysningene i dette dokumentet. Det kan ikke rettes krav som følge av at disse opplysningene benyttes som grunnlag for beslutninger.

----- Eiendomsgr omtvistet	----- Eiendomsgr lite nøyaktig >=500	● Grensepunkt lite nøyaktig	⊙ Grensepunkt - offentlig godkjent
- - - - - Hjelpelinje vegkant	----- Eiendomsgr mindre nøyaktig >200<=500	● Grensepunkt mindre nøyaktig	⊙ Grensepunkt - bolt
----- Hjelpelinje fiktiv	----- Eiendomsgr mindre nøyaktig >30<=200	● Grensepunkt mindre nøyaktig	⊙ Grensepunkt - kors
..... Hjelpelinje punktfeste	----- Eiendomsgr middels nøyaktig >10<=30	● Grensepunkt middels nøyaktig	⊙ Grensepunkt - rør
----- Hjelpelinje vannkant	----- Eiendomsgr nøyaktig <= 10	● Grensepunkt nøyaktig	● Grensepunkt - hjelpepunkt / annet
	----- Eiendomsgr uvis nøyaktighet		● Grensepunkt - uten klassifisering

Teig 1 av 3 (hovedteig)

Areal	395,30 m ²	Arealmerkna				
Representasjonspunkt	Koordinatsystem	EUREF89 UTM Sone 32	Nord	6647689,18	Øst	613587,51

Grensepunkter						Grenselinjer (m)	
#	Nord	Øst	Nøyaktigh.	Nedsatt i	Grensepunkttype	Lengde	Radius
1	6647688,76	613599,98	10 cm	Ikke spesifisert (IS)	Bolt (52)	13,14	
2	6647680,54	613592,91	10 cm	Ikke spesifisert (IS)	Bolt (52)	10,84	
3	6647683,58	613579,29	10 cm	Ikke spesifisert (IS)	Umerket (56)	13,96	
4	6647696,08	613586,19	10 cm	Ikke spesifisert (IS)	Umerket (56)	14,28	
5	6647707,38	613591,43	10 cm	Ikke spesifisert (IS)	Umerket (56)	12,46	
6	6647706,98	613592,24	10 cm	Ikke spesifisert (IS)	Umerket (56)	0,90	
7	6647705,82	613594,59	10 cm	Ikke spesifisert (IS)	Umerket (56)	2,62	
8	6647699,08	613608,12	10 cm	Ikke spesifisert (IS)	Umerket (56)	15,12	

Det tas forbehold om riktigheten eller fullstendigheten av opplysningene i dette dokumentet. Det kan ikke rettes krav som følge av at disse opplysningene benyttes som grunnlag for beslutninger.

Eiendomsdata (Seksjon)

Bruksnavn		Beregnet areal	421.6
Etablert dato	03.03.2008	Arealmerknader	
Oppdatert dato	20.12.2023	Antall teiger	2
Seksjonsformål	Boligseksjon	Tilleggsareal (Bygg)	
Sameiebrøk	1/3		

- Tinglyst
 Del i samla fast eiendom
 Grunnforurensning
 Avtale/Vedtak om gr.erverv
 Bestående
 Under sammenslåing
 Kulturminne
 Klage er anmerket
 Ikke fullført oppmålingsforr.
 Frist fullføring:
 Har fester
 Jordskifte er krevd
 Mangel ved matrikkelføringskrav
 Frist retting:

Forretninger

Brukstilfelle Forretningstype	Forr.dato M.før.dato	Kom. saksref. Annen ref.	Tingl.status Endr.dato	Involverte Berørte
Omnummerering Omnummerering	01.01.2024 01.01.2024		Tinglyst 01.01.2024	106/74, 106/74/0/1, 106/74/0/2, 106/74/0/3
Fradeling av grunneiendom Oppmålingsforr.	04.08.2023 04.08.2023	2022/3936 56/2022	Tinglyst 09.08.2023	106/2 (-65,2), 106/835 (65,2) 105/1, 106/74, 106/74/0/1, 106/74/0/2, 106/226
Fradeling av grunneiendom Oppmålingsforr.	04.08.2023 04.08.2023	2022/3936 56/2022	Tinglyst 09.08.2023	106/2 (-434,1), 106/836 (434,1) 105/1, 106/54, 106/55, 106/74/0/1, 106/74/0/2, 106/74/0/3, 106/229
Omnummerering Omnummerering	01.01.2020 01.01.2020		Tinglyst 01.01.2020	106/74, 106/74/0/1, 106/74/0/2, 106/74/0/3
Arealoverføring Oppmålingsforr./arealoverf.	24.11.2015 26.11.2015	15/5964 61/2015		106/2 (-5817,2), 106/226 (5817,3) 105/1, 106/74, 106/74/0/2, 106/159, 106/490, 106/559, 120/1
Seksjonering Reseksjonering	12.01.2011 12.01.2011	2009/2694	Tinglyst 23.11.2018	106/74 (-1441,7), 106/74/0/1 (431,9), 106/74/0/2 (421,6), 106/74/0/3 (588,3) 105/1, 106/2, 106/54, 106/229
Seksjonering Reseksjonering	16.12.2009 16.12.2009	2009/2694		106/74/0/1, 106/74/0/2, 106/74/0/3 106/74
Seksjonering Seksjonering	03.03.2008			106/74, 106/74/0/2

Teiger (Koordinatsystem: EUREF89 UTM Sone 32)

Type teig	X	Y	H	H.teig	Ber. areal	Arealmerknad
Eiendomsteig	6647689.18	613587.51		Ja	395.3	
Eiendomsteig	6647726.52	613591.83		Nei	26.3	

Tinglyste eierforhold

Navn ID	Rolle Andel	Adresse Poststed	Status Kategori
EIKELI EIENDOM AS S921674562	Hjemmelshaver (H) 1/1	c/o Key Group AS, Postboks 5 Sentrum 0101 0101 OSLO	

Bruksenheter

Type	Adresse	Br.enhet	Eiendom	BRA	Rom	Bad	WC	Kjøkkentilgang
Bolig	Eikelivegen 2B	U0101	106/74/0/2	147	6	1	2	Kjøkken

Adresse

Vegadresse: Eikelivegen 2 B

Adressetilleggsnavn:

Poststed	2005 RÆLINGEN	Kirkesogn	02060802 Øvre Rælingen
Grunnkrets	202 Rud 2	Tettsted	801 Oslo
Valgkrets	2 Rud		

Bygg

Nr	Bygningsnr	Lnr	Type	Bygningsstatus	Dato
1	22133926		Enebolig (111)	Ferdigattest (FA)	13.01.2010

1: Bygning 22133926: Enebolig (111), Ferdigattest 13.01.2010

Bygningsdata

Næringsgruppe	Bolig (X)	BRA Bolig	147
Sefrakminne	Nei	BRA Annet	
Kulturminne	Nei	BRA Totalt	147
Opprinnelseskode	Vanlig registrering	BTA Bolig	
Har heis	Nei	BTA Annet	
Vannforsyning		BTA Totalt	
Avløp		Bebygd areal	61
Energikilder		Ufullstendig areal	Nei
Oppvarmingstyper		Antall boenheter	1

Bygningsstatushistorikk

Bygningsstatus	Dato	Reg.dato
Rammetillatelse	26.11.2007	09.01.2008
Igangsettingstillatelse	23.09.2009	23.11.2010
Ferdigattest	13.01.2010	23.11.2010

Bruksenheter

Type	Adresse	Br.enhet	Eiendom	BRA	Rom	Bad	WC	Kjøkkentilgang
Bolig	Eikelivegen 2B	U0101	106/74/0/2	147	6	1	2	Kjøkken

Etasjer

Etasje	Ant. boenh.	BRA Bolig	BRA Annet	Sum BRA	BTA Bolig	BTA Annet	Sum BTA
L01	0	27	0	27	0	0	0
H01	0	61	0	61	0	0	0
U01	1	59	0	59	0	0	0

Seksjonert eiendom: Grunneiendom 106/74

Bruksnavn	LINDBEKKHOLEN	Beregnet areal	208.6
Etablert dato	18.10.1941	Historisk oppgitt areal	1652
Oppdatert dato	20.12.2023	Historisk arealkilde	Målebrev (1)
Bruk av grunn	()	Antall teiger	1
Arealmerknader			

- | | | | |
|--|---|--|---|
| <input checked="" type="checkbox"/> Tinglyst | <input type="checkbox"/> Del i samla fast eiendom | <input type="checkbox"/> Grunnforurensning | <input type="checkbox"/> Avtale/Vedtak om gr.erverv |
| <input checked="" type="checkbox"/> Bestående | <input type="checkbox"/> Under sammenslåing | <input type="checkbox"/> Kulturminne | |
| <input checked="" type="checkbox"/> Seksjonert | <input type="checkbox"/> Klage er anmerket | <input type="checkbox"/> Ikke fullført oppmålingsforr. | Frist fullføring: <input type="text"/> |
| <input type="checkbox"/> Har fester | <input type="checkbox"/> Jordskifte er krevd | <input type="checkbox"/> Mangel ved matrikkelføringskrav | Frist retting: <input type="text"/> |

Teiger

Type teig	X	Y	H	H.teig	Ber. areal	Arealmerknad
Eiendomsteig	6647713.87	613589.67		Ja	208.6	

FORSLAG TIL REGULERINGSBESTEMMELSER TIL
REGULERINGSPLAN FOR DEL AV ØSTRE STRØM - SORENSKRIVERVEGEN MED
TILLIGGENDE BOLIGOMRÅDER

Reguleringsområdet er avgrenset med sort, stiplet strek. Innenfor begrensninglinjen skal arealene disponeres til følgende formål:

1. **BYGGEOMRÅDER**
 - A. bolig BYA 20%
 - B. bolig BYA 40%
 - C. offentlige bygninger
 - D. industri - teststasjon BYA 20%
2. **SPECIALOMRÅDER**
 - E. friluftsområde
3. **TRAFIKKOMRÅDER**
 - F. offentlig kjøreveg m/skulder og grøft
 - G. felles privat avkjørsel
 - H. offentlig gangveg
4. **FAREOMRÅDER**
 - I. høyspentlinje

BYGGEOMRÅDER

A. bolig BYA 20%

Arealene skal nyttes til boligformål samt tilhørende garasje og uthus.

Tillatt bebygd areal BYA (inklusive garasje og uthus) skal ikke overstige 20% av tomtens nettoareal.

Boligene skal ikke ha mer enn 2 etasjer + loft. Underetasje kan innredes til beboelse dersom forholdene ligger til rette for det.

Det skal opparbeides 2 biloppstillingsplasser pr. bolig (1 eller 2 kan være i garasje), med tillegg av 1 biloppstillingsplass pr. hybel.

Garasje m/adkomst parallelt med veg kan plasseres inntil 2 m fra egen tomtegrense mot veg.

B. bolig BYA 40%

Arealene skal nyttes til boligformål samt tilhørende garasje og uthus.

Tillatt bebygd areal BYA (inklusive garasje og uthus) skal ikke overstige 40% av tomtens nettoareal.

Boligene skal ikke ha mer enn 3 etasjer + loft. Underetasje kan innredes til beboelse dersom forholdene ligger til rette for det.

Det skal opparbeides 2 biloppstillingsplasser pr. bolig (1 eller 2 kan være i garasje), med tillegg av 1 biloppstillingsplass pr. hybel.

Garasje m/adkomst parallelt med veg kan plasseres inntil 2 m fra egen tomtegrense mot veg.

C. offentlige bygninger

Arealene skal nyttes til offentlige formål med tilhørende uteoppholdsarealer i samsvar med formållets funksjon.

Det skal avsettes et tilstrekkelig antall biloppstillingsplasser på egen grunn.

På parsell med påstående trafo skal det ikke gjøres tiltak, hensettes kjøretøy eller annet som hindrer tilgjengeligheten. Adkomst skal være fra Knut Thorstensens veg.

D. teststasjon BYA 20 %

Arealet skal nyttes til privat teststasjon for kjøretøyer med tilhørende utendørs arealer i samsvar med formållets funksjon.

Det skal avsettes et tilstrekkelig antall biloppstillingsplasser på egen grunn.

SPESIALOMRÅDER

E. friluftsområde

Arealet skal nyttes til friluftsmål. Inngrep i terreng og vegetasjon må avklares med kommunen. Almenn ferdsel som ikke er til skade for områdes verdi som friluftsområde er tillatt utenfor bebygde og/eller opparbeidede deler av private enkelttomter.

Tiltak på private tomter skal ikke være i strid med reguleringsformålet.

TRAFIKKOMRÅDER

F. offentlig kjøreveg

Arealet skal nyttes til offentlig kjøreveg med skulder og grøft.

Private avkjørsler skal godkjennes av kommunen og være i samsvar med kommunens vedtekter.

Offentlige kjøreveger skal opparbeides med bredde og linjeføring som vist på vedtatte reguleringsplankart.

G. felles privat avkjørsel

Arealet skal nyttes til felles privat avkjørsel for de boligene som naturlig hører til den.

Eierne av arealet er ansvarlig for at det blir utført tilstrekkelig brøyting, vedlikehold mv.

H. offentlig gangveg

Arealet skal nyttes til offentlig gangveg. Kommunen er ansvarlig for at det blir utført tilstrekkelig brøyting, vedlikehold mv.

FAREOMRÅDER

I. høyspentlinje

Under høyspentledning tillates ikke bygging i en bredde på 8,7 meter på hver side av strekket.

FELLESBESTEMMELSER

Bebyggelse skal ikke plasseres nærmere midtlinje veg enn det som er vist på vedtatte reguleringsplankart.

Bebyggelse skal tilfredstille rimelige skjønnhetshensyn både i seg selv, og i forhold til omgivelsene, og ha en god estetisk utforming i samsvar med sin funksjon. Ved ombygging/tilbygging av eldre hus (SEFRAK-registrert) skal det søkes løsninger som underordner/tilpasser seg eksisterende bebyggelse.

Fjerning av større trær på private tomter bør skje i samråd med kommunen.

Tiltak i planområdet skal skje innenfor rammen av bestemmelsene i plan- og bygningsloven, byggeforskriftene og annen relevant lovgivning.

Dispensasjoner fra reguleringsbestemmelsene kan når særlige grunner taler for det, gis av det faste utvalget for plansaker.

Ark. regbsor

Margaretha

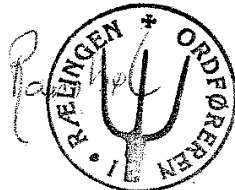



Rælingen kommune

Reguleringsplankart

Eiendom: 106/74/0/2
Adresse: Eikelivegen 2B
Utskriftsdato: 09.08.2024
Målestokk: 1:1000





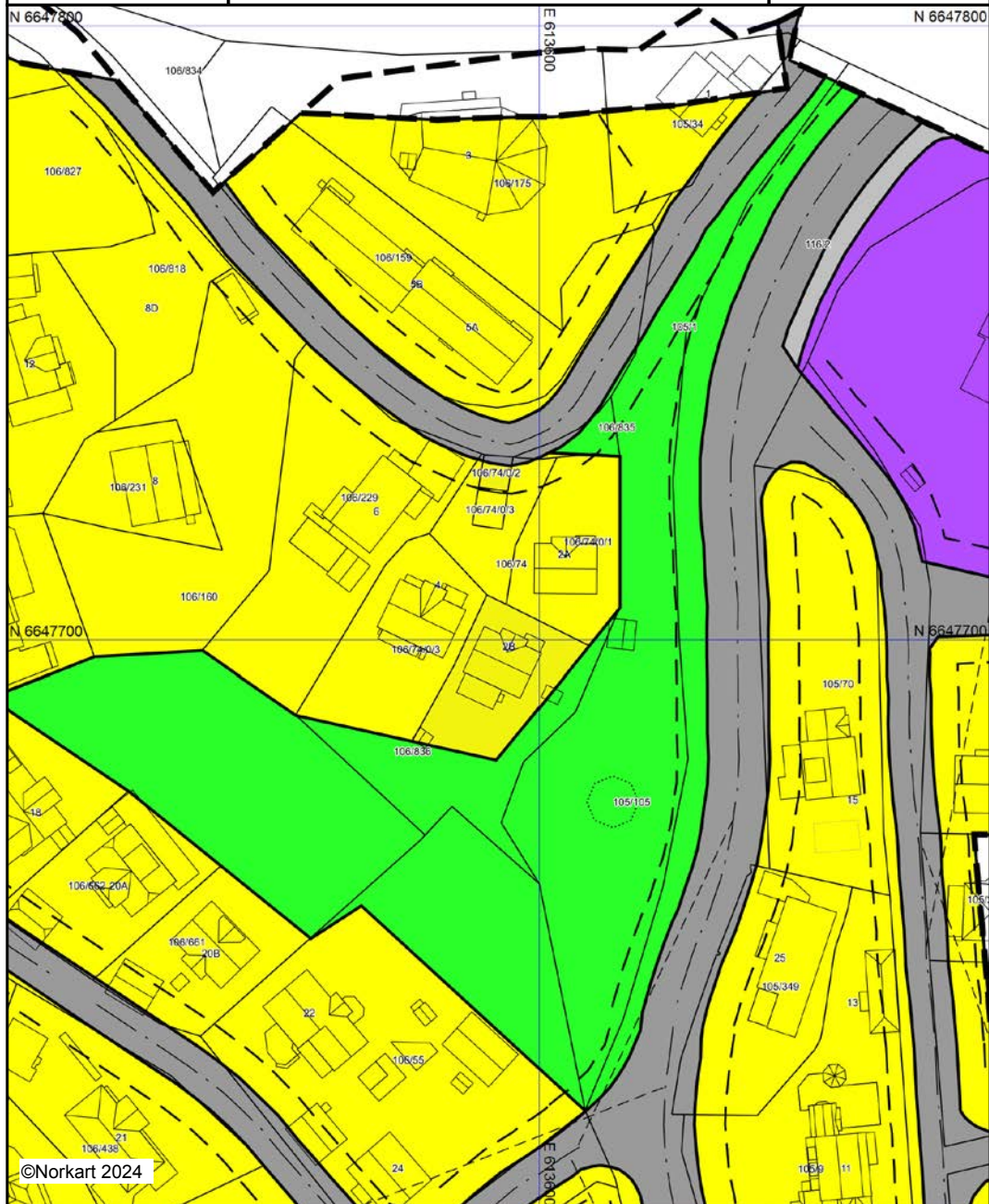

UTM-32







Kartet er produsert fra kommunens beste digitale kartbaser for området og inneholder viktige opplysninger om eiendommen og området omkring. Presentasjonen av informasjon er i samsvar med nasjonal standard. Kartet kan inneholde feil, mangler eller avvik i forhold til kravene i oppgitt standard. Kartet kan ikke benyttes til andre formål enn det formålet det er utlevert til uten samtykke fra kommunen jf. lov om åndsverk.

Tegnforklaring

Reguleringsplan/Bebyggelsesplan PBL 1985

-  Område for boliger med tilhørende anlegg
-  Område for industri/lager
-  Kjøreveg
-  Gang-/sykkelveg
-  Friområder

Felles for reguleringsplan PBL 1985 og 2008

-  Regulerings- og bebyggelsesplanområde
-  Planens begrensning
-  Formålsgrense
-  Byggegrense
-  Regulert senterlinje
-  Frisiktslinje



Rælingen kommune

Ledningskart

Eiendom: 106/74/0/2
Adresse: Eikelivegen 2B
Dato: 09.08.2024
Målestokk: 1:1000



UTM-32

- | | | | |
|-------------------|------------------|------|---------|
| Vannledning | Overvannsledning | Kum | Hydrant |
| Spillvannsledning | Avløp felles | Sluk | |

Kartet viser kommunale ledningstraseer (vann og avløp) der dette finnes. Private stikkledninger tegnes der disse er registrert. Informasjon hentes fra kommunens digitale ledningskartverk.

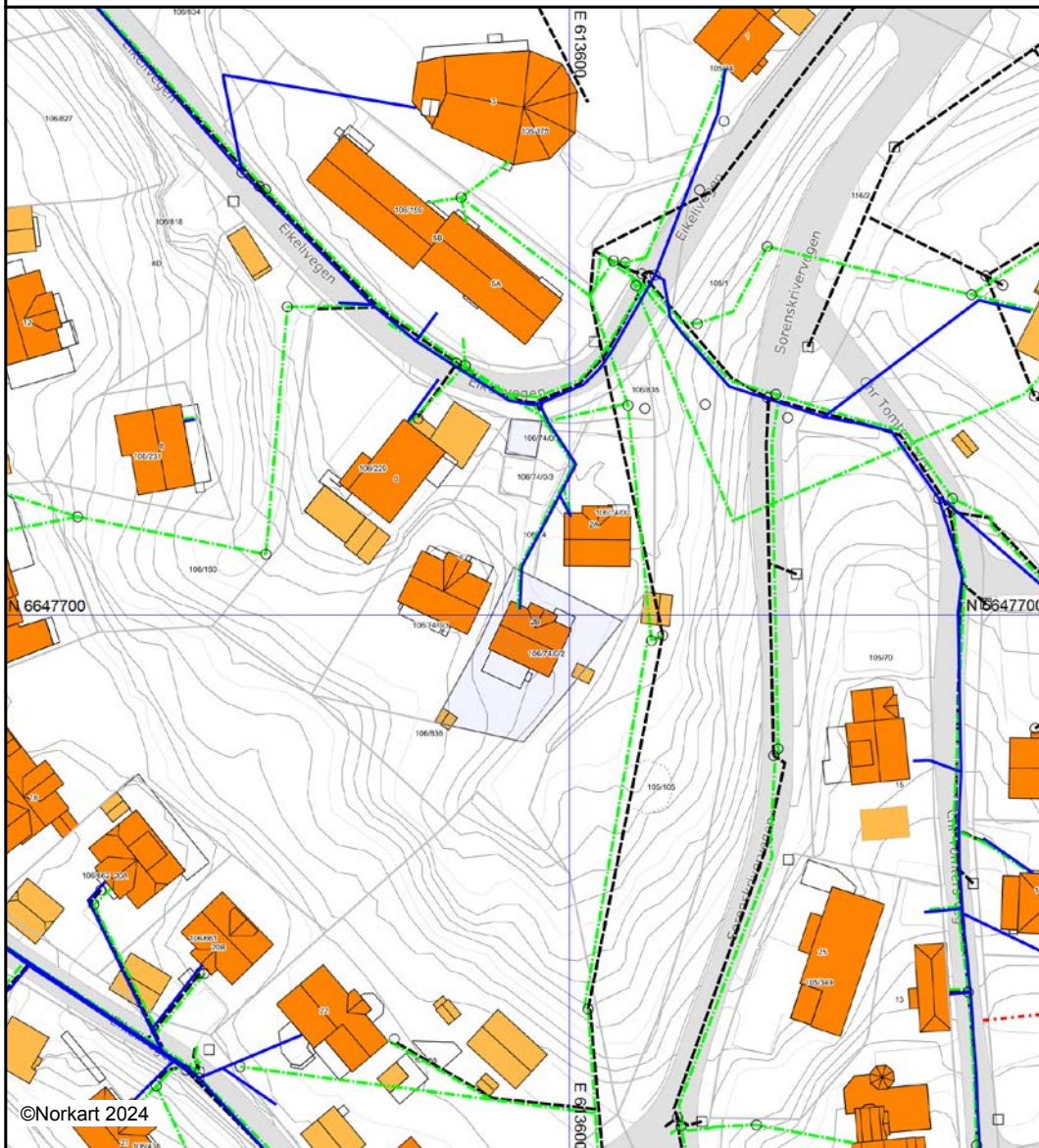

Det tas forbehold om at det kan forekomme feil, mangler eller avvik i kartet. Spesielt gjelder dette usikre eiendomsgrenser. VA-ledninger kan være tegnet parallellforsjøvet og mange private ledninger mangler i kartet. Dette kartet kan ikke brukes som erstatning for situasjonskart i byggesaker.



RÆLINGEN
KOMMUNE

Kommuneplan mot 2033

Kommuneplanens arealdel 2022–2033

Bestemmelser og retningslinjer

Vedtatt i kommunestyret 15.02.2023





Rælingen kommune

Kommuneplankart

Eiendom: 106/74/0/2
Adresse: Eikelivegen 2B
Utskriftsdato: 09.08.2024
Målestokk: 1:2000



UTM-32

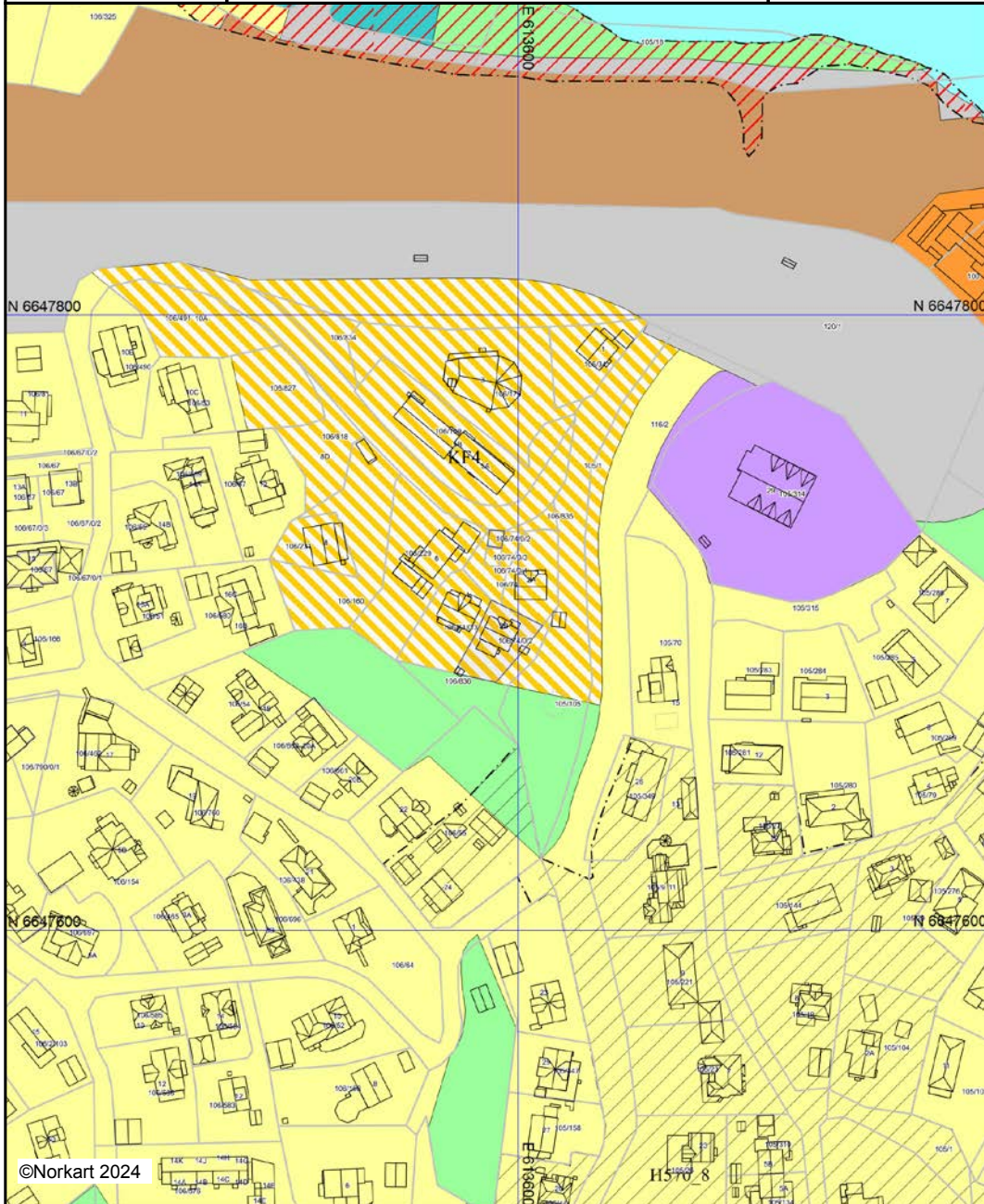





Kartet er produsert fra kommunens beste digitale kartbaser for området og inneholder viktige opplysninger om eiendommen og området omkring. Presentasjonen av informasjon er i samsvar med nasjonal standard. Kartet kan inneholde feil, mangler eller avvik i forhold til kravene i oppgitt standard. Kartet kan ikke benyttes til andre formål enn det formålet det er utlevert til uten samtykke fra kommunen jf. lov om åndsverk.

Tegnforklaring

Kommuneplan/Kommunedelplan PBL 2006

-  Faresone grense
-  Faresone - Flomfare
-  Sikringsonegrense
-  Sikringsone - Andre sikringssoner
-  Angitthensyngrense
-  Angitthensyngrense
-  Boligbebyggelse - nåværende
-  Tjenesteyting - nåværende
-  Næringsbebyggelse - nåværende
-  Andre typer bebyggelse - nåværende
-  Kombinert bebyggelse og anleggsformål - nå
-  Veg - nåværende
-  Bane - nåværende
-  Naturområde - nåværende
-  Friområde - nåværende
-  Småbåthavn - nåværende
-  Friluftsområde - nåværende

Felles for kommuneplan PBL 1985 og 2006

-  Planområde
-  Planens begrensnig
-  Grense for arealformål
-  Påskrift områdenavn
-  Kommune(del)plan - påskrift



Rælingen kommune

Reguleringsplanforslag

Eiendom: 106/74/0/2
Adresse: Eikelivegen 2B
Utskriftsdato: 09.08.2024
Målestokk: 1:1000



UTM-32



©Norkart 2024

Kartet er produsert fra kommunens beste digitale kartbaser for området og inneholder viktige opplysninger om eiendommen og området omkring. Presentasjonen av informasjon er i samsvar med nasjonal standard. Kartet kan inneholde feil, mangler eller avvik i forhold til kravene i oppgitt standard. Kartet kan ikke benyttes til andre formål enn det formålet det er utlevert til uten samtykke fra kommunen jf. lov om åndsverk.



Rælingen kommune

Adresse: Postboks 100, 2025 FJERDINGBY

Telefon: 63 83 51 00

Utskriftsdato: 09.08.2024

Planopplysninger

EM §6-7 Oppdragstakerens undersøkelses- og opplysningsplikt

Kilde: Rælingen kommune

Kommunenr.	3224	Gårdsnr.	106	Bruksnr.	74	Festenr.		Seksjonsnr.	2
Adresse	Eikelivegen 2B, 2005 RÆLINGEN								

Opplysningene omfatter gjeldende planer og pågående planarbeid for eiendommen. Nærmere opplysninger om den enkelte plan med dokumenter, mindre endringer, etc finnes på internett, se lenker under. Oppgitte delarealer viser planinformasjon på eiendommen.

Det tas forbehold om riktigheten eller fullstendigheten av opplysningene i dette dokumentet. Det kan ikke rettes krav som følge av at disse opplysningene benyttes som grunnlag for beslutninger.

Plantyper med treff

Kommuneplaner

Reguleringsplaner

Plantyper uten treff

Kommuneplaner under arbeid

Kommunedelplaner under arbeid

Reguleringsplaner over bakken

Reguleringsplaner bunn

Bebyggelsesplaner

Bebyggelsesplaner under bakken

Kommunedelplaner

Reguleringsplaner under bakken

Reguleringsplaner under arbeid

Reguleringsplaner under arbeid i nærheten

Bebyggelsesplaner over bakken

Midlertidige forbud

Kommuneplaner

Besøk kommunens hjemmeside for mer informasjon.

Id	247
Navn	Kommuneplanens arealdel 2022-2033
Plantype	Kommuneplanens arealdel
Status	Endelig vedtatt arealplan
Ikrafttredelse	15.02.2023
Bestemmelser	- https://webhotel2.gisline.no/GisLinePlanarkiv/3224/247/Dokumenter/247-bestemmelser.pdf
Delarealer	Delareal 1 650 m ² Arealbruk Kombinert bebyggelse og anleggsformål,Nåværende Områdenavn KF4

Reguleringsplaner

Besøk kommunens hjemmeside for mer informasjon.

Id	137
Navn	Regpl. for del av Østre Strøm - Sorenkrivervegen

Plantype	Eldre reguleringsplan
Status	Endelig vedtatt arealplan
Ikrafttredelse	13.03.1996
Bestemmelser	- https://webhotel2.gisline.no/GisLinePlanarkiv/3224/137/Dokumenter/137_regbest.pdf
Delarealer	Delareal 1 635 m ²
	Formål Boliger
	Delareal 4 m ²
	Formål Offentlig friområde
	Delareal 9 m ²
	Formål Kjørevei

ENERGIATTEST

Adresse	Eikelivegen 2B
Postnummer	2005
Sted	RÆLINGEN
Kommunenavn	Rælingen
Gårdsnummer	106
Bruksnummer	74
Seksjonsnummer	2
Andelsnummer	—
Festenummer	—
Bygningsnummer	22133926
Bruksenhetsnummer	U0101
Merkenummer	Energiattest-2024-6749
Dato	09.08.2024

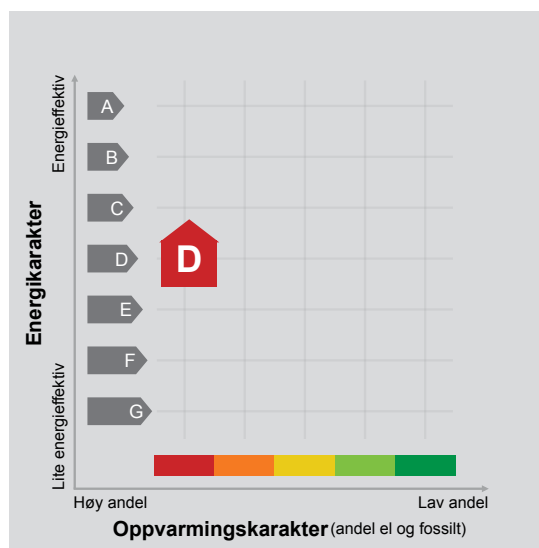

Energimerket angir boligens energistandard. Energimerket består av en energikarakter og en oppvarmingskarakter, se i figuren. Energimerket symboliseres med et hus, hvor fargen viser oppvarmingskarakter, og bokstaven viser energikarakter.

Energikarakteren angir hvor energieffektiv boligen er, inkludert oppvarmingsanlegget. Energikarakteren er beregnet ut fra den typiske energibruken for boligtypen. Beregningene er gjort ut fra normal bruk ved et gjennomsnittlig klima. Det er boligens energimessige standard og ikke bruken som bestemmer energikarakteren. A betyr at boligen er energieffektiv, mens G betyr at

boligen er lite energieffektiv. En bolig bygget etter byggeforskriftene vedtatt i 2010 vil normalt få C.

Oppvarmingskarakteren forteller hvor stor andel av oppvarmingsbehovet (romoppvarming og varmtvann) som dekkes av elektrisitet, olje eller gass. Grønn farge betyr lav andel el, olje og gass, mens rød farge betyr høy andel el, olje og gass. Oppvarmingskarakteren skal stimulere til økt bruk av varmepumper, solenergi, biobrensel og fjernvarme.

Om bakgrunnen for beregningene, se www.energimerking.no.

Målt energibruk

Brukeren har valgt å ikke oppgi målt energibruk.

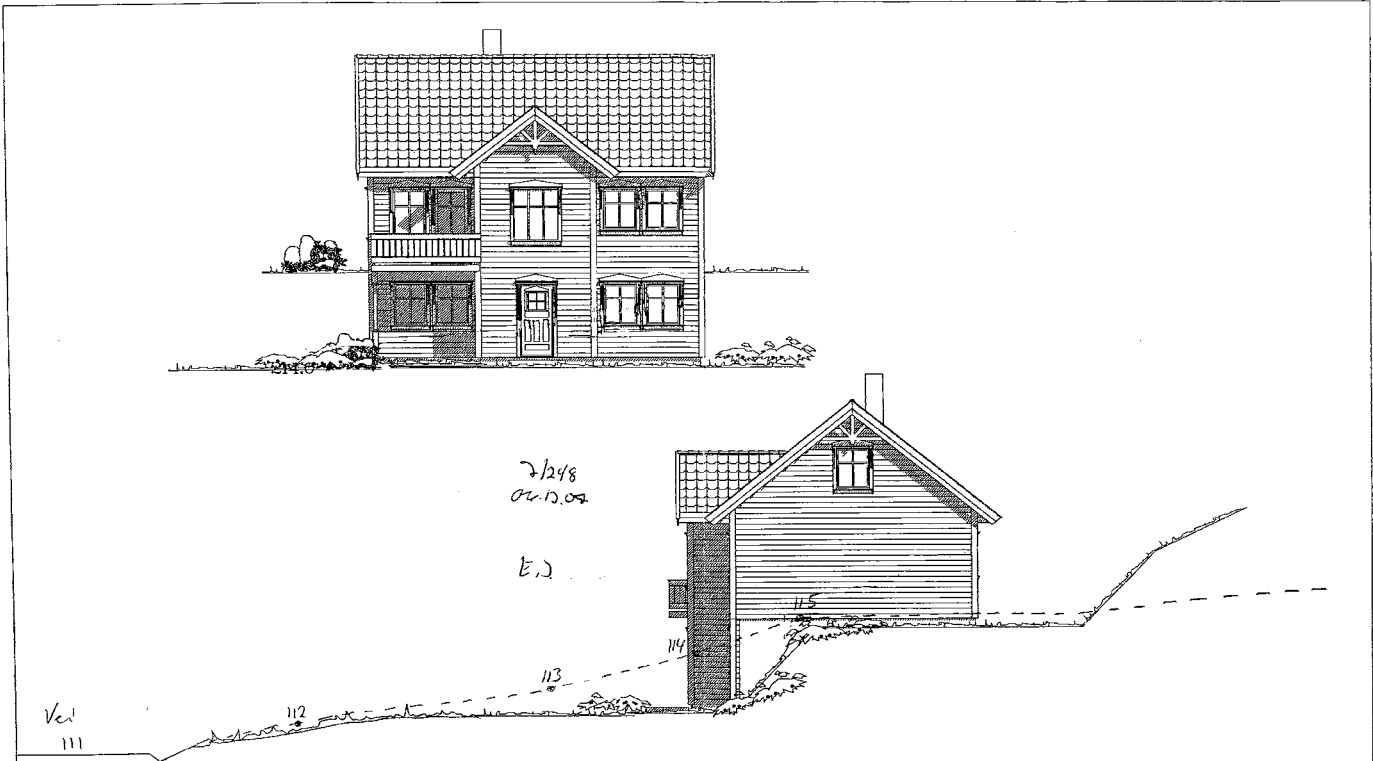

FJELLHEIM mod.

Denne tegning tilhører Bolig Partner AS og kan ikke benyttes uten skriftlig samtykke

FASADE 1 OG 2

Tiltakshaver :
Bolig Partner AS
Hus 1

MAL 1 : 100



Byggeplass : Eikeliiveien 4
Rølingen

Kundernr./67050
Gnr: 106
Bnr: 74

Dato 07.06.07 Stign. BOL
Tegnings Nr.
4752 - 505

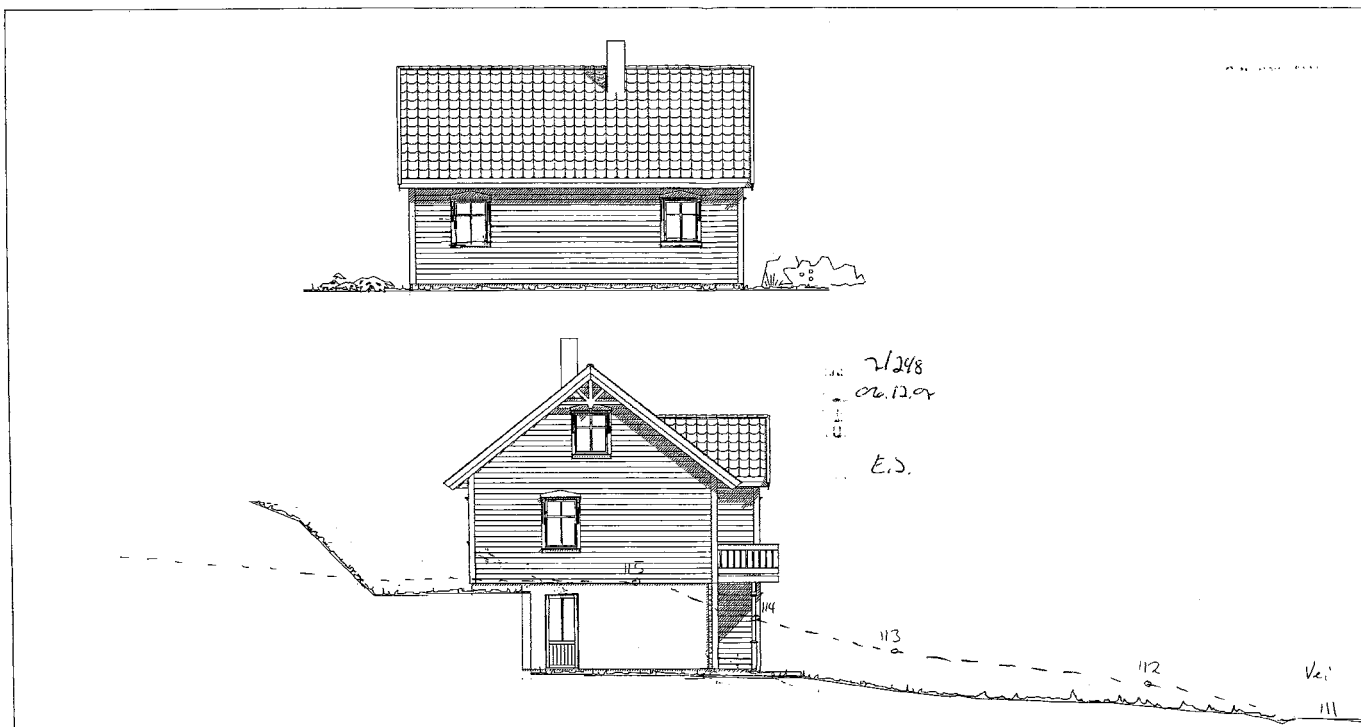

FJELLHEIM mod.

Denne tegning tilhører Bolig Partner AS og kan ikke benyttes uten skriftlig samtykke

FASADE 3 OG 4

MAL 1 : 100



Bolig Partner

Tiltektshaver :

Bolig Partner AS

Hus 1

Kundnr.: 162050

Byggeplass : Eikebreen 4

Gr: 106

2005 Relingen

Bnr: 74

Dato 07.06.07 Sign. BDL

Tegnings Nr.:

4752 -- 506

14 MAI 2010

- = Eksisterende bygning
- = Ny terrasse
- = Ny leveg

Eksisterende verandader + trapp

Sakk nr.: 10/236
Dato: 03.08.10
FAG: ARKITEKTUR
AVD. LINDA ØSTRENG
E.S.

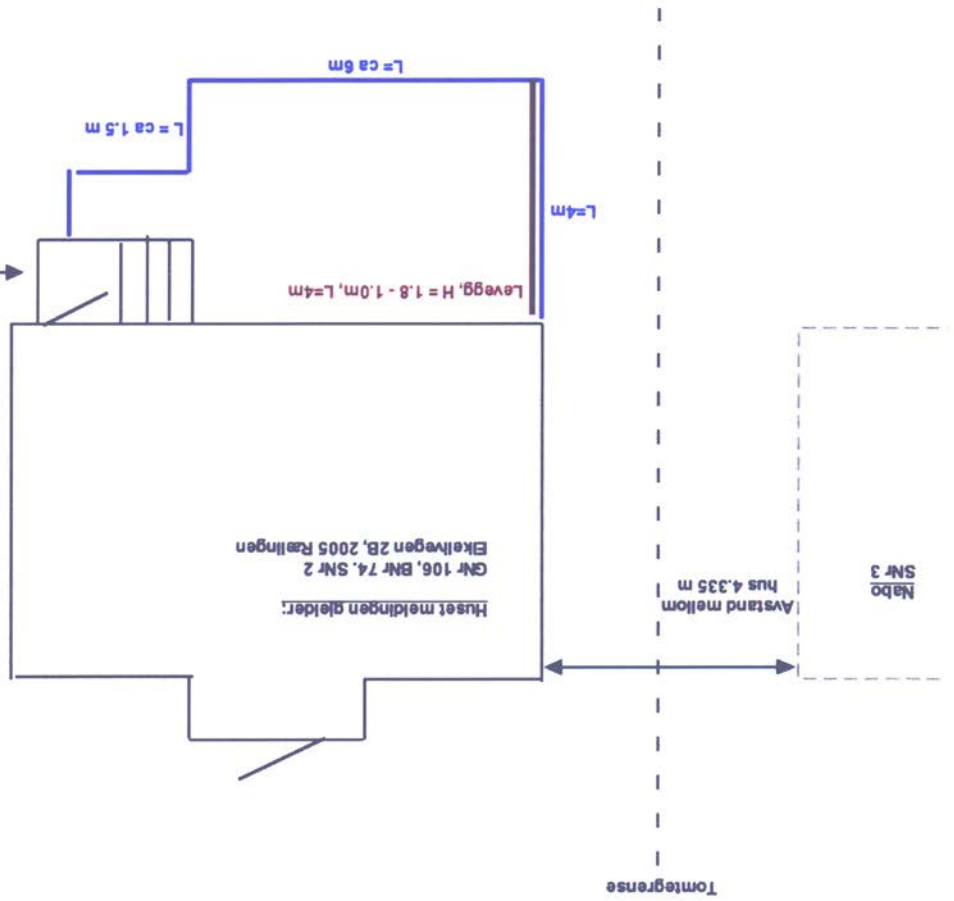

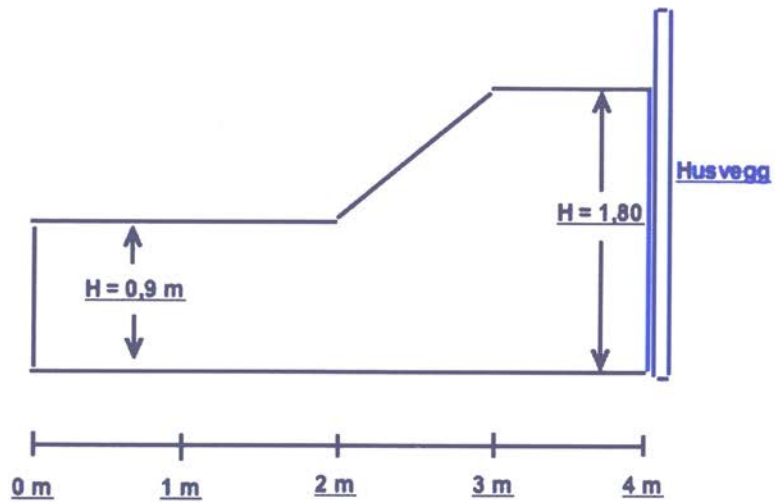

S : MAI 2010

create and share your own diagrams at gliffy.com



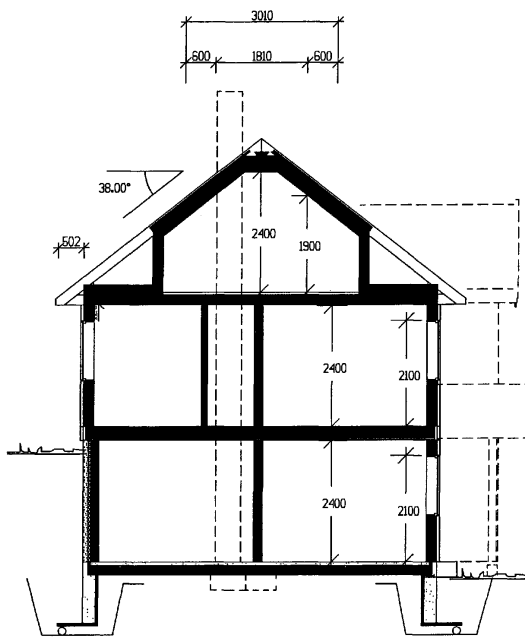

Beregninger i hht. NS3940 og Husbankens regler

Arealer (m ²)	BRA	Fekt.	BA	BRA-K
Undetg.plan	59,0	x 0,5	29,5	59,0
Hovedplan	61,0	x 1,0	61,0	61,0
Loftspian	27,0	x 0,3	8,1	0,0
Sum 1 m ²	147		99	120

Brutto Grunnflate 69
 Bebygd Areal (BYA) 73

7/8/08
 02.12.07
 E.S.

FJELLHEIM mod.

Denne tegning tilhører Bolig Partner AS og kan ikke benyttes uten skriftlig samtykke

SNITT OG AREALER

Tiltakshaver :
 Bolig Partner AS
 Hus 1

MÅL 1 : 100



Byggeplass : Eikeliveien 4
 2005 Rølingen

Kundnr.: 167050

Gnr: 106

Bnr: 74

Dato 07.06.07 Sign. ØOL

Tegnings Nr.
 4752 - 501

E-3

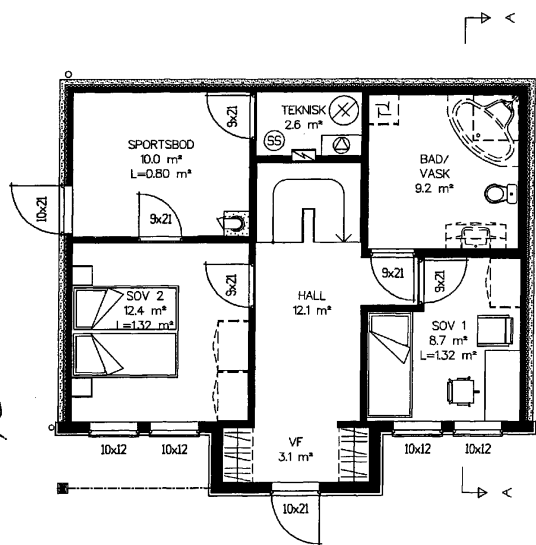

E.S.
06.10.07
7/248

FJELLHEIM mod.

Denne tegning tilhører Bolig Partner AS og kan ikke benyttes uten skriftlig samtykke

UNDERETASJEPLAN

Tiltakshaver :
Bolig Partner AS
Hus 1

MÅL 1 : 100



Byggeplass : Ekelivveien 4
2005 Rølingen

Kundenr.: 167060

Gnr: 106
Bnr: 74

Dato 07.06.07 Sign. ØDL
Tegnings Nr.
4752 - 504

E-6

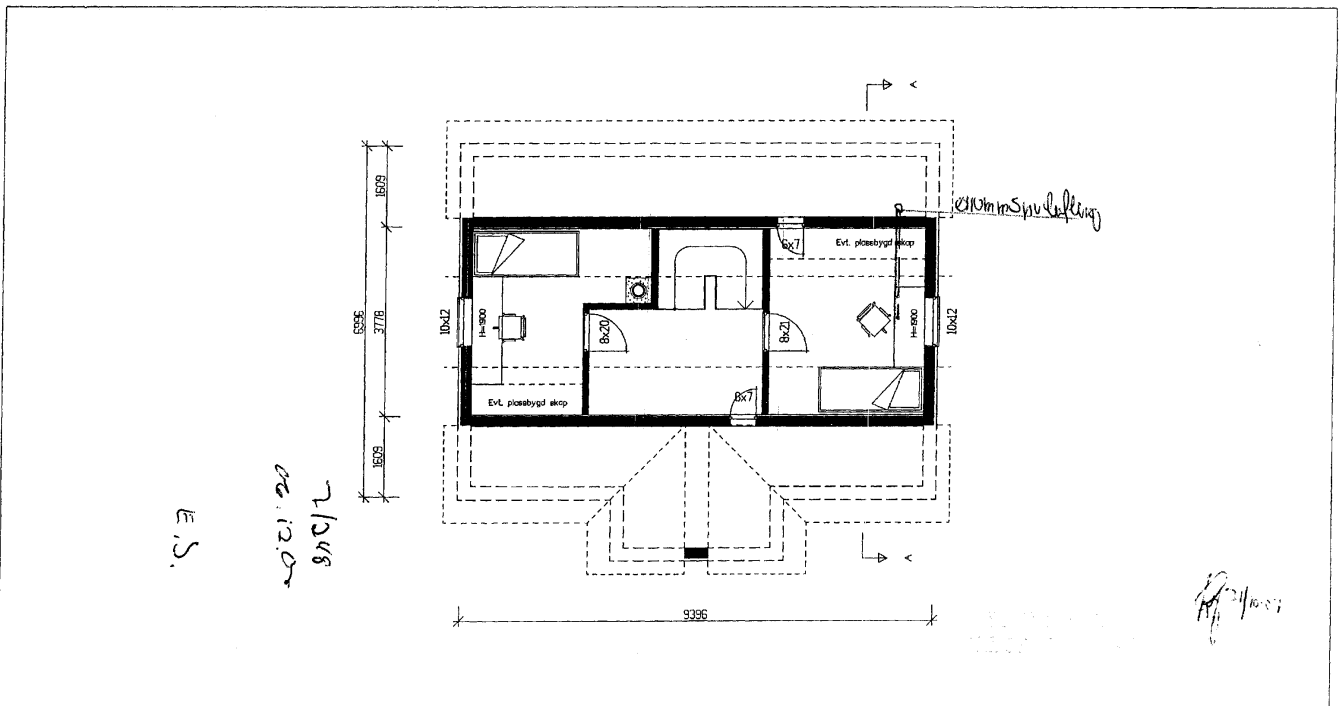

FJELLHEIM mod.

Denne tegning tilhører Bolig Partner AS og kan ikke benyttes uten skriftlig samtykke

LOFTPLAN

Tiltakshaver :
Bolig Partner AS
Hus 1

MÅL 1 : 100



Byggeplass : Eikvass 4
Luis. Røisinger

Kundennr.:

Gnr:
Bnr:

Dato 07.06.07 Sign. ØDL
Tegnings Nr.
4752 - 503

F-2

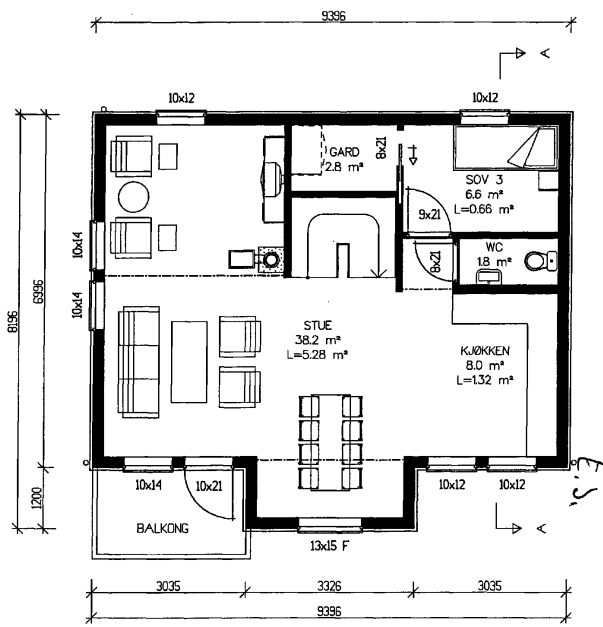

2/218
02.10.07

FJELLHEIM mod.

Denne tegning tilhører Bolig Partner AS og kan ikke benyttes uten skriftlig samtykke

HOVEDPLAN

Tiltakshaver :
Bolig Partner AS
Hus 1

MÅL 1 : 100



Byggeplass : Eikehøveien 4
2005 Røhngen

Kundenr.: 167050
Gnr: 106
Bnr: 74

Dato 07.06.07 Sign. ØDL
Tegnings Nr.
4752 - 502

E-4



AVSKREVET

BoligPartner AS
Tærudgata 7

2004 LILLESTRØM

Deres dato:/mottatt dato: 07.01.2010/ Vår ref.: 2007/1597-11/EMJO1 Gnr./bnr.: 106/74 Vedtaksnr.: 10/14 Arkivkode: 106/74 Dato: 13.01.2010

FERDIGATTEST

etter plan- og bygningsloven av 14. juni 1985 nr. 77 med endringer, sist ved lov av 9. mai 2003 nr. 32, § 99

Byggested: Eiekelivegen 2A og 2B **Gnr./bnr:** 106/74
Tiltakshaver: Boligpartner as
Ansvarlig søker: Boligpartner as
Beregningsgrunnlaget for årsgebyrer: 118 pr. bolig.

Etter fullmakt gitt med hjemmel i kommunelovens § 23 nr. 4 fattes slikt

VEDTAK

Med bakgrunn i ansvarlig utførendes anmodning om ferdigattest mottatt 12.01.2010 med vedlagte kontrollerklæringer, gis det med hjemmel i plan- og bygningslovens § 99 ferdigattest for to boliger på eiendommen gnr. 106, bnr. 74.

Saksopplysninger

Beholdere for tømning av husholdningsavfall bestilles gjennom avdeling for utbyggingservice. Beholdere som benyttes i dag leveres av ROAF og er tilpasset kildesortering (se vedlagte renovasjonsforskrifter).

Bygning eller deler av denne må ikke tas i bruk til annet formål enn det tillatelsen forutsetter jf. § 93 i plan- og bygningsloven. En slik endring krever særskilt bruksendring.

Vedtaket kan påklages i henhold til vedlagt orientering om klageadgang.

Med hilsen

John Hage
plan- og bygningssjef

Emil Johansen
avdelingsingeniør

Postadresse: Postboks 100 2025 Fjerdingby	Besøksadresse: Bjørnholthagan 6 2008 FJERDINGBY	Organisasjonsnr.: Internett: E-post:	952 540 556 www.ralingen.kommune.no postmottak@ralingen.kommune.no	Telefon: 63 83 51 10 Telefaks: 63 83 52 33 Bankgiro: 1503.0543707
--	--	---	--	--

Vedlegg:
Orientering om klagerett
Renovasjonsforskrifter

Nedre Romerike likningskontor
Kommunal fakturering



OVERSIKT OVER LØSØRE OG TILBEHØR TIL EIENDOMMEN

Oversikten er utarbeidet av Norges Eiendomsmeglerforbund, Eiendom Norge og Advokatforeningens Eiendomsmeglingsgruppe, og er gjeldende fra 1. januar 2020.

Generelt

Lov om avhending av fast eiendom (avhendingslova/avhl.) av 3. juli 1992 regulerer kjøper og selgers rettigheter og plikter ved overdragelse av fast eiendom og andeler i borettslag.

I henhold til avhl. § 3-4 skal eiendommen, når annet ikke er avtalt, overdras med innredninger og utstyr som etter lov, forskrift eller annet offentlig vedtak skal følge med. Det samme gjelder varig innredning og utstyr som enten er fastmontert eller er særskilt tilpasset bygningen, jf. avhl. § 3-5. Loven inneholder ingen detaljert oversikt over hva som omfattes av «innredning og utstyr», og over hva som skal regnes som «fastmontert eller særskilt tilpasset».

Partene kan fritt avtale hva som skal følge med eiendommen ved salg. Bransjens liste over løsøre og tilbehør som skal følge med eiendommen, er en del av avtalen mellom kjøper og selger dersom ikke annet er opplyst i salgsoppgaven, kjøper har tatt forbehold i bud eller avtale på annen måte er inngått. Der intet annet er avtalt, vil løsøre og tilbehør medfølge slik dette fremkommer av avhl. § 3-4 og § 3-5 og denne oversikt.

Produkter og installasjoner som medfølger overdras uten noen form for garantier, utover eventuell gjenværende leverandørgaranti.

Dersom det er noe i nedenstående liste som ikke finnes på eiendommen, vil det heller ikke medfølge.

1. HVITEVARER medfølger der dette er spesielt angitt i salgsoppgaven.
2. HELDEKKENDE TEPPER følger med uansett festemåte.
3. VARMEKILDER, slik som ovner, kaminer, peiser, varmpumper og panelovner, følger med uansett festemåte. Frittstående biopeiser/varmeovner og terrassevarmere medfølger ikke. Det følger ikke med varmekilder i rom som ikke har vegg- eller fastmonterte varmekilder på visning.
4. TV, RADIO OG MUSIKKANLEGG. TV-antenner og fellesanlegg for TV, herunder parabolantenne, og tuner/en/dekoder/tv-boks medfølger der dette eies av selger. Veggmontert TV/flatskjerm med tilhørende festeordning samt musikkanlegg følger ikke med (se også punkt 12).
5. BADEROMSINNREDNING/UTSTYR. Badekar, dusjkabinett, dusjvegger, alle fastmonterte speil og hyller, fastmonterte glass- og håndkleholdere, herunder håndklevarmere samt baderomsinnredning, medfølger.
6. GARDEROBESKAP medfølger, selv om disse er løse. Fastmonterte garderobehyller og knagger medfølger. Innredning i garderobeskap, for eksempel løse eller fastmonterte trådkurver, hyller, stenger og lignende, medfølger.

7. KJØKKENINNREDNING medfølger, herunder også åpne, fastmonterte hyller og løs eller fastmontert kjøkkenøy.

8. MARKISER, PERSIENNER og annen type innvendig og utvendig solskjerming, gardinoppheng, lamellgardiner og liftgardiner medfølger.

9. AVTREKKSIVIFTER av alle slag, samt fastmonterte aircondition/ventilasjonsanlegg, medfølger.

10. SENTRALSTØVSUGER medfølger med komplett anlegg, herunder slange, munnstykke mm.

11. LYSKILDER. Kupler, lysstoffarmatur, fastmonterte "spotlights", oppheng og skinner med spotlights samt utelys og hagebelysning medfølger. Vegglamper, krokhengte lamper, lysekroner, prismelamper og lignende som er koblet til sukkerbit eller stikkontakt følger likevel ikke med.

12. INSTALLERTE SMARTHUSLØSNINGER med sentral som styrer lys, varme, lyd o.l., samt tilhørende trådløse enheter som brytere, sensorer, kameraer, integrerte høyttalere el. medfølger. Enkle lysstyringssystem f.eks. med en sentral som kun styrer lyspærer eller smartpærer montert i sokkel medfølger likevel ikke.

13. UTVENDIGE SØPPELKASSER og eventuelt holder/hus til disse medfølger.

14. POSTKASSE medfølger.

15. UTENDØRS INNRETNINGER slik som flaggstang, fastmontert tørkestativ, samt andre faste utearrangementer som f.eks. badestamp, boblekar/jacuzzi og liknende utendørs kar, lekestue, lekestativ, utepeis, fastmontert trommel til vannslange, medfølger. Guidekabel/avgrenskingskabel til robotgressklipper medfølger, men robotgressklipper og ladestasjon for denne medfølger ikke.

16. FASTMONTERT VEGGLADER/LADESTASJON TIL EL-BIL medfølger uavhengig av hvor laderen er montert.

17. SOLCELLEANLEGG med tilhørende teknisk infrastruktur medfølger.

18. GASSBEHOLDER til gasskomfyr og gasspeis medfølger.

19. BRANNSTIGE, BRANNTAU, feiestige og lignende medfølger der dette er påbudt. Løse stiger medfølger ikke.

20. BRANNSLUKNINGSAPPARAT, BRANNSLANGE og RØYKVARSLER medfølger der dette er påbudt. Det er eier og brukers plikt til å se til at utstyret forefinnes på enhver eiendom. Hvis annet ikke er uttrykkelig avtalt, skal dette derfor alltid følge med ved salg av eiendom.

21. SAMTLIGE NØKLER til eiendommen som selger er i besittelse av skal overleveres kjøper på overtakelsen, herunder nøkler til eventuelle boder, uthus, garasjeportåpner e.l. Låses boder, uthus e.l. med hengelås, skal lås og nøkler til disse medfølge.

22. GARASJEHYLLER, bodhyller, lagringshyller og oppheng til bildekk medfølger såfremt de er fastmontert.

Planter, busker og trær som er plantet på tomten, eller fastmonterte kasser og lignende er en del av eiendommen og medfølger i handelen.

HELP Boligkjøperforsikring

Boligkjøperforsikring

- Advokathjelp ved boligkjøpet og i 5 år fremover.
- Er kjøpers motvekt til selgers boligselgerforsikring.
- Gir deg advokathjelp hele veien til rettskraftig dom, om nødvendig.

Boligkjøperforsikring **PLUSS**

- Advokathjelp ved boligkjøpet og i 5 år fremover.
- Er kjøpers motvekt til selgers boligselgerforsikring.
- Gir deg advokathjelp hele veien til rettskraftig dom, om nødvendig.
- Advokathjelp i de viktigste rettsområdene i privatlivet.

PLUSS gir boligeiere sterkt rabattert advokathjelp. Be om råd eller hjelp i retten når du trenger det fra Norges viktigste advokatmiljø for privatpersoner.

PLUSS kan bare tegnes samtidig med boligkjøperforsikringen, og koster kun kr 2 800 i tillegg. **PLUSS** fornyes årlig - om du ønsker det.

Borettslag/aksjeleilighet: Kr 7 200

Selveierleilighet/rekkehus: Kr 10 400

Ene-/tomannsbolig, tomt: Kr 15 100

Rettsområder du får hjelp med

Samboeravtale, ektepakt og arv

Forbrukerkjøp og håndverkertjenester

Utleie og naboforhold

Tomtefeste, veirett og andre servitutter

Plan- og bygningsrett

Skatt ved oppussing, utleie og eiendomssalg

Tilgang til digitale juridiske avtaler via Min side

“Vi unner ingen å stå alene”

Rettt skal være rett. For alle.



Fra å vurdere om vi hadde råd til advokat, kunne vi vurdere om vi hadde råd til ny sofa.

Boligkjøperforsikring tegnes hos eiendomsmegler senest ved kontraktsgjøring og gir rett til advokathjelp inntil 5 år etter overtakelse. Forsikringen betales som del av oppgjøret ved boligkjøpet. **PLUSS**-dekningen fornyes årlig ved faktura fra HELP.

Egenandel kr 4 000 påløper ved takst, tvist eller 10 timer advokatbistand, avhengig av hva som kommer først. Meglerforetaket mottar kr 4 200/4 600/5 000 i kostnadsgodtgjørelse, avhengig av boligtype, samt et tillegg på kr 1 000 ved salg av **PLUSS**.

Vi tar forbehold om pris- og vilkårsendringer. Hvis premien ikke er innbetalt ved overtakelse, vil avtalen bli kansellert. For fullstendig informasjon om dekning og vilkår, se help.no

Har du spørsmål? Kontakt HELP på help.no/minside, telefon 22 99 99 99 eller epost post@help.no

Rettt skal være rett. For alle.



Viktige endringer i avhendingsloven

Den 1. januar 2022 ble avhendingsloven endret på viktige punkter for både kjøper og selger. Samtidig fikk vi en ny forskrift som regulerer jobben en takstmann skal gjøre. Den nye forskriften stiller strengere krav til tilstandsrapportene som er en viktig del av kontrakten ved boligsalg. HELP, landets største advokatmiljø for boligkjøpere, har laget en kort innføring i de nye reglene.

Forbudt å selge bolig “som den er”

Du har kanskje hørt at de fleste brukte boliger har vært solgt «som de er»? Dette forbeholdet innebar at selger fraskrev seg ansvar for skjulte feil og mangler. Det var bare hvis selger hadde holdt tilbake eller gitt uriktig informasjon, eller hvis boligen var i vesentlig dårligere stand at kjøper kunne nå frem med et krav mot selger.

Fra 1. januar 2022 kan ikke selger lenger ta generelle forbehold av «som den er»-typen. Dette betyr at når vi da skal vurdere om en bolig har en mangel, må vi vurdere grundig hva som fremgår av kjøpsavtalen. Med kjøpsavtalen menes alle dokumenter og opplysninger som tilbys før kjøpet, også FINN-annonsen og alle vedleggene til salgsoppgaven. Hvis kjøpsavtalen ikke gir et klart svar (av typen “Det følger egen parkeringsplass med leiligheten” eller “Badet er renoverert av fagfolk”), må vi vurdere hva kjøper kan forvente basert på blant annet eiendommens synlige tilstand, alder, opplysningene som er gitt ved salget, feilenes art, karakter og omfang.

Egenandel

Avhendingsloven har også fått en ny bestemmelse om egenandel. Egenandelen slår først inn når det er påvist at eiendommen har en mangel. Når det er et avvik fra kontrakten som utgjør en mangel, skal oppgjøret reduseres med 10 000 kroner, uavhengig av om utbedringskostnadene er høye eller lave. Dette innebærer blant annet at kjøper ikke kan rette krav mot selger hvis det koster mindre enn 10 000 kroner å utbedre mangelen.

Selv om utbedringskostnadene er høye, kan det likevel tenkes at feil ved boligen ikke utgjør mangler etter loven. Dette avhenger av hva som er avtalt mellom partene, og hva kjøper kan forvente basert på de momentene vi har nevnt over.

Nytt om tilstandsrapporter

Tidligere ble det ikke stilt noen konkrete krav til hva en tilstandsrapport skulle inneholde og hvordan den skulle se ut. Dette hadde som konsekvens at tilstandsrapportene varierte i innhold og kvalitet. I den nye forskriften til avhendingsloven stilles det en rekke krav for at en tilstandsrapport skal regnes som godkjent.



Forts. Viktige endringer i avhendingsloven

Opplysningene i tilstandsrapporten skal gis på en forbrukervennlig måte, og det er beskrevet hva takstmannen skal vurdere og hvordan noen av undersøkelsene skal gjennomføres.

Vi har tro på at kjøpere nå vil få bedre informasjon i forkant av salget og dermed et bedre beslutningsgrunnlag.

Kjøpers undersøkelsesplikt lovfestes

Avhendingsloven har også fått en regel om undersøkelsesplikt for kjøper. Regelen tydeliggjør at kjøperen skal anses å kjenne til forhold som er tydelig beskrevet i tilstandsrapporten eller annen relevant salgsdokumentasjon. Det fremgår av loven at kjøperen ikke kan klage på avvik hvis disse er tydelig beskrevet i salgsdokumentasjonen, uavhengig av om kjøperen faktisk har satt seg inn i denne.

Det er derfor svært viktig at kjøper setter seg godt inn i alle dokumenter og opplysninger som tilbys i forkant av kjøpet. Hvis det er noe du ikke forstår, anbefaler vi at du stiller spørsmål til selger og/eller eiendoms-megler. Dersom det er gitt motstridende opplysninger i salgsdokumentene, må du undersøke hvilke av opplysningene som er korrekte, og eventuelt ta forbehold dersom motstriden ikke avklares. Du kan ikke velge å holde deg til den opplysningen du liker best.

Arealavvik

Avhendingsloven har også fått en ny bestemmelse om arealavvik innendørs. Helt kort betyr endringen at eiendommen har en mangel hvis opplysningene om størrelse i salgsdokumentene ikke er riktig. Det er en forutsetning at avviket utgjør mer enn 2 % og minst én kvadratmeter, og at selgeren ikke godtgjør at opplysningene ikke har hatt betydning for kjøperen.

Viktig for kjøper å være klar over

Advokatene i HELP er fornøyde med regelendringer som bidrar til at kjøper får bedre informasjon. Dette kan redusere antall konflikter i etterkant av boligkjøpet.

Selv om selgers ansvar nå har blitt utvidet, er det ikke slik at alle feil er mangler etter avhendingsloven. Det er påregnelig med noen feil ved boligen på grunn av alder, slitasje, osv., og det som er opplyst ved salget, er naturligvis ikke mangler. Jo eldre boligen er, desto vanligere er det å avdekke feil. Det er svært viktig å lese salgsoppgaven nøye. Hvis det er gitt konkrete risikopplysninger om bestemte bygningsdeler, er det påregnelig å måtte utbedre disse og denne kostnaden må kjøper dekke selv.

Hvis du har boligkjøperforsikring hos HELP, vil våre advokater hjelpe deg med å vurdere om du kan rette et krav mot selger/selgers boligselgerforsikringsselskap. Dersom det er sannsynlig at du vil nå frem med et krav, forfølger vi saken for deg til den er løst.



Et hjem er mer verdt enn et hus, og et hus er mer enn bare vegger.

Det er et sted for å skape gode minner
preget av trivsel, omsorg og trygghet.

For oss som jobber med folks hjem hver
eneste dag, er det naturlig å engasjere oss
sammen med SOS-barnebyer for å gi flere
barn et trygt og godt hjem.

For hvert hjem vi formidler, gir vi derfor
100 kroner til SOS-barnebyers arbeid.

aktiv. +  **SOS
BARNEBYER**

Forbrukerinformasjon om budgivning

Sist oppdatert med virkning fra 1. januar 2014, i forbindelse med ikrafttredelse av endringer i eiendomsmeglingsforskriften.

Informasjonen er utarbeidet av Forbrukerombudet, Forbrukerrådet, Den Norske Advokatforening ved Eiendomsmeglingsgruppen, Eiendomsmeglerforetakenes Forening og Norges Eiendomsmeglerforbund, på grunnlag av blant annet forskrift om eiendomsmegling § 6-3 og § 6-4.

Nedenfor gis en oversikt over de retningslinjer som forbrukermyndighetene og organisasjonene anbefaler benyttet ved budgivning på eiendommen. Avslutningsvis gis også en kort oversikt over de viktigste rettsreglene tilknyttet budgivning.

Før det legges inn bud på eiendommen oppfordres budgiver til å sette seg inn i all relevant informasjon om eiendommen, herunder eventuell salgsoppgave og teknisk rapport med vedlegg.

Gjennomføring av budgivning

1. På forespørsel vil megler opplyse om aktuelle bud på eiendommen, herunder om relevante forbehold.
2. Alle bud skal inngis skriftlig til megler, som formidler disse videre til oppdragsgiver. Kravet til skriftlighet gjelder også budforhøyelser og motbud, aksept eller avslag fra selger. Før formidling av bud til oppdragsgiver skal megler innhente gyldig legitimasjon og signatur fra budgiver. Kravet til legitimasjon og signatur er oppfylt for budgivere som benytter e-signatur, eksempelvis BankID eller MinID. Med skriftlige bud menes også elektroniske meldinger som e-post og SMS når informasjonen i disse er tilgjengelig også for ettertiden.
3. Et bud bør inneholde eiendommens adresse (eventuelt gnr/bnr), kjøpesum, budgivers kontaktinformasjon, finansieringsplan, akseptfrist, overtakelsesdato og eventuelle forbehold som for eksempel usikker finansiering, salg av nåværende bolig ol. Normalt vil ikke et bud med forbehold bli akseptert før forbeholdet er avklart. Konferer gjerne med megler før bud gis.
4. Megler skal legge til rette for en forsvarlig avvikling av budrunden. I forbrukerforhold (dvs. der oppdragsgiver er forbruker) skal megleren ikke formidle bud med kortere akseptfrist enn kl. 12.00 første virkedag etter siste annonserte visning. Etter denne fristen bør budgivere ikke sette en kortere akseptfrist enn at megler har mulighet til, så langt det er nødvendig, å orientere oppdragsgiver, budgivere og øvrige interessenter om bud og forbehold. Det bør ikke gis bud som diskriminerer eller utelukker andre budgivere. Dersom bud inngis med en frist som åpenbart er for kort til at megleren kan avvikle budrunden på en forsvarlig måte som sikrer oppdragsgiver og interessenter et tilstrekkelig grunnlag for sine handlingsvalg, vil megler fraråde budgiver å stille slik frist.
5. Megleren vil uoppfordret gi sin vurdering av det enkelte bud overfor oppdragsgiveren, når budet er gitt innenfor fristene i punkt 4.
6. Megleren skal så langt det er nødvendig og mulig holde budgiverne skriftlig orientert om nye og høyere bud og eventuelle forbehold. Megler skal så snart som mulig bekrefte skriftlig overfor budgivere at budene deres er mottatt.
7. Etter at handel har kommet i stand, eller dersom en budrunde avsluttes uten at handel er kommet i stand, kan en budgiver kreve kopi av budjournalen i anonymisert form.
8. Kopi av budjournal skal gis til kjøper og selger uten ugrunnet opphold etter at handel er kommet i stand. Dersom det er viktig for budgiver å bevare sin anonymitet, bør budet fremmes gjennom fullmektig.

Viktige avtalerettslige forhold

1. Det eksisterer ingen angrerett ved salg/kjøp av fast eiendom.
2. Når et bud er innsendt til megler og han har formidlet innholdet i budet til selger (slik at selger har fått kunnskap om budet), kan budet ikke kalles tilbake. Budet er da bindende for budgiver frem til akseptfristens utløp, med mindre budet før denne tid avslås av selger eller budgiver får melding om at eiendommen er solgt til en annen (man bør derfor ikke gi bud på flere eiendommer samtidig dersom man ikke ønsker å kjøpe flere enn en eiendom).
3. Selger står fritt til å forkaste eller akseptere ethvert bud, og er for eksempel ikke forpliktet til å akseptere høyeste bud.
4. Når en aksept av et bud har kommet frem til budgiver innen akseptfristens utløp er det inngått en bindende avtale.
5. Husk at også et eventuelt bud fra selger til kjøper (såkalte "motbud"), avtalerettslig er et bindende tilbud som medfører at det foreligger en avtale om salg av eiendommen dersom budet i rett tid aksepteres av kjøper.

For eiendommen:

Adresse: Eikelivegen 2B
2005 RÆLINGEN

Meglerforetak: Aktiv Eiendomsmegling
Saksbehandler: Iris Therese Asak

Telefon: 975 98 015
E-post: iris.asak@aktiv.no

Oppdragsnummer:

Undertegnede gir herved følgende bud på ovennevnte eiendom:

Kjøpesum: Kr. _____**Beløp med bokstaver:** Kr. _____

+ omkostningert iht. opplysninger i salgsoppgaven

Dette budet er bindende for undertegnede frem til og med den: _____ Kl. _____

Dersom annet ikke er angitt gjelder budet til kl. 15.00 første virkedag etter siste annonserte visning. I forbrukerforhold vil bud med kortere akseptfrist enn til kl. 12.00 første virkedag etter siste annonserte visning ikke bli viderefordlet til selger.

Eventuelle forbehold: _____

Undertegnede er kjent med at selger står fritt til å godta eller forkaste ethvert bud. Likeledes er undertegnede klar over at budet er bindende for budgiver når det er kommet til selgers kunnskap. Handelen er juridisk bindende for begge parter dersom budet aksepteres innen akseptfristen. Undertegnede er kjent med at budjournalen vil bli forelagt kjøper og selger når handel er sluttet.

Ønsket overtakelsesdato: _____

Budet baseres på opplysninger og salgsvilkår som fremkommer av salgsoppgave datert: _____

Kjøpet vil bli finansiert slik:

Låneinstitusjon: _____ Referanse og tlf nr.: _____

Lånt kapital: _____ Kr.: _____

Egenkapital: _____ Kr.: _____

Totalt: _____ Kr.: _____

Egenkapital består av: Salg av nåværende bolig eller fast eiendom Disponibelt kontantbeløp (bankinnskudd)Jeg gir bud som: Forbruker Ledd i næringsvirksomhet / juridisk person (selskap)Jeg samtykker til bruk av elektronisk kommunikasjon: Ja Nei

Navn: _____

Navn: _____

Fødselsnr. (11 siffer): _____

Fødselsnr. (11 siffer): _____

Adresse: _____

Adresse: _____

Postnr.: _____ Sted: _____

Postnr.: _____ Sted: _____

Tlf.: _____ E-post: _____

Tlf.: _____ E-post: _____

Dato.: _____ Sign: _____

Dato.: _____ Sign: _____

Kopi av legitimasjon

Kopi av legitimasjon

aktiv.
Tar deg videre