

aktiv.



Høgdeveien 42C, 0680 OSLO

Selveiet rekkehus med nydelig utsikt mot Abildsø Gård | Parkering på egen tomt | 42 m² terrasse | Svært god beliggenhet



Daglig leder / Eiendomsmegler MNEF

Eivind Braastad

Mobil 986 30 821

E-post eivind.braastad@aktiv.no

Aktiv Eiendomsmegling Østensjø/ Lambertseter

Østensjøveien 79, 0667 OSLO. TLF. 22 76 28 50

Nøkkelinformasjon

Prisant.: Kr 8 500 000,-
Omkostn.: Kr 213 890,-
Total ink omk.: Kr 8 713 890,-
Selger: Bjørn Erling Johnsen
Naima Ninette Gulbrandsen

Salgsobjekt: Rekkehus
Eierform: Eiet
Byggeår: 1951
BRA-i/BRA Total 124/124 kvm
Tomtstr.: 434.2 kvm
Soverom: 3
Antall rom: 4
Gnr./bnr. Gnr. 160, bnr. 603
Oppdragsnr.: 1009260027

Selveiet rekkehus med nydelig utsikt mot Abildsø Gård

Rekkehus over tre plan med svært god planløsning. Eiendommen ligger i et veletablert og sentralt boligområde med gangavstand til barnehager, skoler og offentlig kommunikasjon, samt fine turmuligheter.

Verdt å merke seg:

- Store vindusflater med gode lysforhold og nydelig utsikt!
- To badrom
- Flere solrike uteplasser (morgen og formiddagssol)
- Tre romslige soverom
- Parkering på egen tomt (plass til to biler)
- Godt med oppbevaringsplass
- Barnevennlig
- Egen tomt med bl.a. frukttrær på nedsiden av boligen. Tomten strekker seg også høyt opp på oversiden av huset.
- Nærhet til sentrum, Østmarka og Østensjøvannet
- Kort vei til T-bane og buss, Manglerud/Lambertseter senter



Innhold

Nøkkelinformasjon	2
Om eiendommen	4
Plantegning	56
Egenerklæring	86
Energiattest	94
Nabolagsprofil	118
Budskjema	127

Om eiendommen

Om boligen

Areal

BRA - i: 124 kvm

BRA totalt: 124 kvm

TBA: 43 kvm

Bruksareal fordelt på etasje

Kjeller

BRA-i: 40 kvm Gang m/trapp, bad/vaskerom, bod, trimrom

1. etasje

BRA-i: 44 kvm Entré/gang, kjøkken, trapperom, stue

2. etasje

BRA-i: 40 kvm Gang m/trapp, bad, bod, soverom, soverom 2, soverom 3

TBA fordelt på etasje

1. etasje

42 kvm

2. etasje

1 kvm

Takstmannens kommentar til arealoppmåling

Rekkehus

Takhøyden i kjelleretasjen varierer fra ca. 2,03 - 2,08 meter.

Takhøyden i 1. etasje varierer fra ca. 2,3 - 2,51 meter.

Takhøyden i 2. etasje varierer fra ca. 2,47 - 2,5 meter.

Det foreligger godkjente og byggemeldte tegninger, men de stemmer ikke med dagens bruk. Rommene i boligen er benevnt i henhold til dagens bruk, og ikke nødvendigvis i tråd med hva som er godkjent eller byggemeldt. Det er kun rominndeling og rombetegnelser som er kontrollert mot tilgjengelige tegninger. Målangivelser samt plassering av innvendige vegger, dører og vinduer er ikke verifisert. Blant annet avviker følgende fra originale tegninger: Veggene mellom to av bodene i kjelleretasjen er fjernet, og dette arealet er tatt i bruk som trimrom. Vaskerommet i kjelleretasjen er tatt

i bruk som et kombinert bad/vaskerom. I 1. etasje er entreen utvidet og gjort større enn det som fremgår av tegningene i kommunen. I 2. etasje er den opprinnelige skilleveggen mellom de plassbygde skapene fjernet, og arealet er tatt i bruk som bod. Tegningene som er benyttet i denne rapporten er lastet ned fra nettsiden Saksinnsyn hos Plan- og bygningsetaten (PBE) i Oslo kommune. Dette er et offentlig tilgjengelig arkiv hvor byggesaksdokumenter, inkludert tegninger, kan hentes ut for eiendommer registrert i Oslo. Tegningene gir et historisk og teknisk innblikk i eiendommens utforming og er brukt som grunnlag for vurderinger i rapporten. I forbindelse med salg av eiendommen oppfordres interessenter til og sette seg inn i de godkjente tegningene.

Tomtetype

Eiet

Tomtestørrelse

434.2 kvm

Tomtebeskrivelse

Eiet tomt med parkering på nedre del av tomten. På oversiden av boligen er tomten bratt skrånende med naturlig vegetasjon.

Beliggenhet

Selveiet rekkehus beliggende på Abildsø i et veletablert boligområde. Omkringliggende bebyggelse består i all hovedsak av enebolig- og småhusbebyggelse. Det er barnehage og skoler i alle trinn i nrområdet. Den offentlige kommunikasjonen er godt utbygd, med både buss og t- bane i nærheten. Kort avstand til Manglerud senter og Lambertseter Senter. Østensjøvannet og Østmarka med fine turveier/ lysløype, bade og fiskevann ligger i nærheten.

Bebyggelsen

Nærområdet består i hovedsak av enebolig og småhusbebyggelse.

Skolekrets

Boligen sokner til Abildsø barne- og ungdomsskole.

Offentlig kommunikasjon

Få min. gange til Alléen bussholdeplass. Gangavstand til t-bane ved Brattlikollen og Ryen.

Bygningssakkyndig

Rana Taksering AS

Type rapport

Tilstandsrapport

Byggemåte

REKKEHUS

Utvendig:

Taktekking: Takstein som ble besiktiget fra bakkenivå.

Nedløp og beslag: Takrenner, nedløp og beslag i stål og plast.

Veggkonstruksjon, grunnmur og fundamenter: Betongsåle. Grunnmur og yttervegger i betong/gassbetong, utvendig med malt fasade.

Takkonstruksjon/Loft: Yttertak i trekonstruksjon. Adkomst til loft via nedfellbar takluke i gang.

Vinduer og dører: Vinduer med isolerglass, karm og ramme i tre. Diverse produksjonsår ble registrert, henholdsvis 2001, 1997, 1984 og 1983 basert på merking. Vindu i entre med doble glass fra byggeperioden, karm og ramme i tre. Balkongdør med isolerglass fra 2019. Terrassedør med isolerglass fra 2014. Ytterdør med isolerglass fra 2001.

Balkonger, terrasser og andre utvendige forhold: Balkong på ca. 1 kvm med adkomst fra soverom, orientert mot øst. Terrasse/balkong på ca. 42 kvm er orientert mot stue, orientert mot øst. Eiendommen har en skrående- og flatt terreng rundt bygningsmassen. Forstøtnings- og støttemur i betong. Utvendige trapper i betong og tre.

Innvendig:

Etasjeskille/gulv mot grunn: Etasjeskille i betong og trebjelkelag. Etasjeskille er kontrollert med krysslaser.

Pipe og ildsted: Klebersteinsovn i stue. Mursteinspipe i boligen.

Rom Under Terreng: Hulltaking er ikke ansett som nødvendig, da flere av veggene består av synlig og fritt eksponert betong. Det presiseres at dette er et avvik i forhold til forskrift til avhendingslova (tryggere bolighandel).

Tomteforhold:

Byggegrunn: Betongsåle fundamentert til fjell eller komprimerte masser. Det presiseres at undertegnede ikke har foretatt noen geotekniske undersøkelser og derved har begrenset kunnskap til byggets byggegrunn og stabilitet. Det er ikke gjennomført statiske beregninger av bæresystemet, og det foreligger dermed ingen

dokumentasjon på konstruksjonens kapasitet.

Fuktsikring og drenering: Det ble ikke registrert synlig fuktsikring på bygningen.

Utvendige vann- og avløpsledninger: Privat ledningsnett til kommunal vannforsyning.
Private stikkledninger til kommunalt avløp.

TG2

Taktekking

Mer enn halvparten av forventet brukstid er passert på taktekingen. Mer enn halvparten av forventet brukstid er passert på undertak. Værslitt takstein med mose på taket. Dokumentasjon ble ikke fremlagt, og det er derfor ikke mulig for undertegnede å konkludere med årstall for tekingen og undertaket. Takkonstruksjon, takteking og skorstein er kun observert fra bakkenivå, og vurderingen er derfor begrenset. Det anses ikke som sikkerhetsmessig forsvarlig å inspisere taket fra stige eller ved å bevege seg ut på takflaten. Selv om det ikke ble avdekket skader ved befaringen, kan dette ikke utelukke at det foreligger skader som kun kan identifiseres ved nærmere undersøkelse. Det gjøres oppmerksom på denne risikoen. En grundigere inspeksjon kan utføres av kvalifisert fagperson under tilstrekkelige sikkerhetsforhold. Normal tid før utskifting av betongtakstein er 10 - 40 år.

Normal tid før omlegging av betongtakstein er 30 - 60 år.

Konsekvens/tiltak: Etter hvert som takteking og undertak eldes, øker sannsynligheten for lekkasjer, Overvåk tilstanden jevnlig. For å få tilstandsgrad 0 eller 1 må tekingen skiftes ut, men tidspunktet for når dette er nødvendig er vanskelig å si noe om.

Tidspunkt for utskifting av takteking og undertak nærmer seg. Fjerning av mose anbefales.

Nedløp og beslag

Det mangler snøfangere på hele eller deler av taket, men det var ikke krav om dette på byggemeldingstidspunktet. Mer enn halvparten av forventet brukstid er passert på renner/nedløp/beslag. Renner, beslag og nedløp fremstår værslitte og har avflassing. Taknedløp med korte som fører til fuktbelastning mot grunnmuren. Vindskiene viser tydelige sprekker og med svertesopp, og det kan ikke utelukkes at deler av treverket er påvirket av råteskader. Undersøkelsen ble gjennomført fra bakkenivå og fra terrasse noe som gir begrenset innsyn i den totale tilstanden.

Normal tid før utskifting av beslag til vindskier, vannbord og sålbenk er 20 - 30 år.

Normal tid før utskifting av vindski/vannbord i tre er 15 - 25 år.

Normal tid før utskifting av luftelyrer, ventilasjonssetter er 20 - 40 år.

Normal tid før utskifting av takrenner/nedløp i sink eller plastbelagt stål er 25 - 35 år.

Konsekvens/tiltak: Det er ikke krav om utbedring av snøfangere opp til dagens krav. Lokale utbedringer og generelt vedlikeholdsarbeid anses som påregnelig. Tilstanden bør følges opp jevnlig. For å oppnå tilstandsgrad 0 eller 1 må beslag, renner og nedløp skiftes ut, men det er vanskelig å fastslå når dette vil være nødvendig. Nedløpsrørene anbefales ledes vekk fra grunnmuren. Det anbefales å montere snøfangere på hele

taket for å redusere risikoen for snøras og ivareta sikkerheten rundt bygningen.

Veggkonstruksjon, grunnmur og fundamenter

Såle har meget begrenset synlighet og bedømming av en slik bygningsdel er således alltid noe usikker. Det ble registrert riss- og sprekkdannelser, samt misfarging.

Normal tid før utbedring av betongvegg eller murt vegg av blokker er 20 - 60 år.

Normal tid før reparasjon av lettklinker, porebetong er 20 - 60 år.

Konsekvens/tiltak: Lokale utbedringer og vedlikeholdsarbeid anses som påregnelige for denne bygningsdelen. For å oppnå tilstandsgrad 0 eller 1 må grunnmuren og ytterveggene pusses og males. Det er imidlertid vanskelig å fastslå nøyaktig tidspunkt for når disse tiltakene bør gjennomføres, da dette avhenger av videre utvikling av slitasje og skadeomfang.

Takkonstruksjon/Loft

Det er generelt enkelte konstruksjonsskjevheter i bygningsmassen, noe som ikke er uvanlig i eldre bygninger. Eier har på forespørsel opplyst at vedkommende ikke er kjent med at det har vært gnagere eller skadedyr i boligen. Uisolert nedfellbar takluke.

Undertak og gangbar gulv med fuktskjolder, misfarging, synlige spiker og med synlig svertesopp. Loftet har begrenset tilgjengelighet på grunn av lav takhøyde, mye lagrede gjenstander og manglende gulv over isolasjonen, noe som medførte fysiske begrensninger for undertegnede. Det er gjennomgående loft i bygningen uten brannskille mellom enhetene, og undertegnede har ikke hatt tilgang til naboens loftsareal.

Konsekvens/tiltak: På grunn av begrensninger ved vurderingen av denne bygningsdelen anbefales nærmere undersøkelser for å få et mer komplett bilde av tilstanden. En grundigere inspeksjon av taket bør utføres av kvalifisert fagperson under forsvarlige sikkerhetsforhold.

Vinduer og dører

Det ble registrert harde og lite fleksible tetningslister, samt sprekker i treverket. Vindu i entré uten isolerglass, og som er mangelfull i forhold til dagens byggeskikk. Punkterte glass er bare synlige under spesielle omstendigheter og det utelukkes ikke at det kan forekomme punkterte glass som ikke ble registrert på befaringstidspunktet. Mer enn halvparten av forventet levetid på vinduene fra 1980- tallet og ytterdøren er overskredet.

Normal tid før utskifting av trevindu er 20 - 60 år.

Normal tid før utskifting av tredører og aluminiumsdører er 20 - 40 år.

Konsekvens/tiltak: For å oppnå tilstandsgrad 0 eller 1 må de eldre vinduene fra 1980-tallet og ytterdøren skiftes ut. Det er imidlertid utfordrende å fastslå nøyaktig tidspunkt for når utskifting bør gjennomføres, da dette avhenger av videre utvikling av slitasje og funksjon. Lokale utbedringer og generelt vedlikeholdsarbeid anses som påregnelig.

Balkonger, terrasser og andre utvendige forhold

Det er registrert konstruksjonsskjevheter. Det ble enkelte steder registrert noe motfall

på terreng inntil grunnmuren. Utvendige trapper er slitte, med sår og skader på overflatene. Forstøtnings- og støttemurer har værslitte overflater, skjevheter, riss- og sprekkdannelser samt malingsavflassing. Det ble registrert bom (hulrom under flisene) på enkelte av gulvflisene. Balkong og terrasse fremstår værslitte, med skjevheter i fundamenter og rekkverk. Balkongdekkene har synlig svertesopp. Det ble registrert oppsprukne og vridde terrassebord, trepanel, stolper og rekkverk med værslitasje. Det ble også registrert bom (hulrom under flisene) på enkelte av gulvflisene i balkongdekkene.

Konsekvens/tiltak: Lokale utbedringer og generelt vedlikeholdsarbeid anses som påregnelig. Terrenget rundt grunnmur bør planeres slik at overflatevannet ikke renner inn mot bygning. Fall 1:50, helst 1:20 - 3 M ut fra grunnmur.

Overflater

Riss- og sprekkdannelser på enkelte av overflatene. I slike bygninger av denne alderen må dette påregnes. Det ble registrert bom (hulrom under flisene) på enkelte av gulvflisene. Heksesot/støvkondens på enkelte av overflatene.

Konsekvens/tiltak: Noe overflatebehandling må alltid kunne påregnes ved kjøp av brukt bolig/leilighet. Skjønnhetsfeil, overflatefeil og vanlig bruksslitasje blir nødvendigvis ikke kommentert og det anbefales derfor interessenter som vektlegger dette å selv foreta en vurdering av overflatene. Både når det gjelder type, kvalitet og slitasjegrad. Gulv har pigmenter i seg og vil kunne få fargeforskjell i farge hvor det har ligget teppe, plassert møbler etc som ikke får tilgang til normalt dagslys/sol. Det bemerkes at utbedring av bom som et enkeltstående tiltak sjelden vil være økonomisk rasjonelt, da det ofte krever omfattende inngrep i konstruksjonen. Tiltaket vurderes derfor som begrenset til vedlikehold ved behov, og ikke som en anbefalt helhetlig utbedring. Bom kan føre til redusert vedheft, sprekkdannelser og at flisene løsner over tid, særlig ved punktbelastning.

Etasjeskille/gulv mot grunn

Det er målt høydeforskjell på mellom 15-30 mm gjennom hele rommet. Tilstandsgrad 2 gis med bakgrunn i standardens krav til godkjente måleavvik. Målt høydeforskjell på mellom 10 - 20 mm innenfor en lengde på 2 meter. Tilstandsgrad 2 gis med bakgrunn i standardens krav til godkjente måleavvik. Det ble registrert skjevheter samt plan- og helningsavvik, i tillegg til svikt og knirk i gulvflatene. I bygninger av denne alderen må slike avvik påregnes. Under befaringen var store møbler, herunder seng, sofa og annet løsøre, plassert slik at de opptok betydelige deler av gulvarealet. Dette medførte begrenset tilgang til måling over større flater. Det kan derfor ikke utelukkes at høydeforskjeller forekommer uten å ha blitt registrert. Måleresultatene i boligen ligger rett i underkant av tilstandsgrad 3, jf. NS 3600. Det er ikke gjennomført statiske beregninger av bæresystemet, og det foreligger dermed ingen dokumentasjon på konstruksjonens kapasitet.

Konsekvens/tiltak: For å få tilstandsgrad 0 eller 1 må høydeforskjeller rettes opp. Det vil imidlertid sjelden være økonomisk rasjonelt som et enkeltstående tiltak i en bolig som dette. Dersom boligen en gang skal renoveres, kan man vurdere slike tiltak. Til

tross for registrerte avvik anses gulvflatene å være funksjonelle, uten vesentlig konstruksjonsmessig betydning eller innvirkning på boligens praktiske bruk. Det vil imidlertid sjelden være økonomisk rasjonelt som et enkeltstående tiltak å utbedre dette. Dersom boligen en gang skal renoveres, kan man vurdere slike tiltak.

Pipe og ildsted

Mer enn halvparten av forventet brukstid er passert på pipe. Pipen er værslitt utvendig. Pipen på loftet har riss- og sprekkdannelser, fuktskjolder og rennemerker, samt sotluke med rust. Pipe i kjeller med rennemerker. Ved bruk av fuktindikator ble det ikke påvist unormale verdier i utsatte soner på befaringdagen.

Normal tid før ompussing av murte skorsteiner, pusset utvendig er 10 - 30 år.

Normal tid før utskifting av murte skorsteiner over tak, uten puss er 20 - 40 år.

Konsekvens/tiltak: Tidspunkt for piperehabilitering nærmer seg. Lokale utbedringer og generelt vedlikeholdsarbeid anses som påregnelig. Det anbefales å få feievesenet til å kontrollere tilstanden på pipe og ildsted.

Rom Under Terreng

Det er påvist indikasjoner på noe fuktgjennomtrenging i kjellergulv. Det er påvist indikasjoner på noe fuktgjennomtrenging inn i kjellermur. Ved stikkprøvekontroll var det utslag ved bruk av fuktindikator på gulv- og veggflatene, samt bærende innervegger i kjeller. Det ble registrert saltutslag og malingsbobler på nedre del av veggen under trappen i kjelleren. I kjellere av denne alderen må man påregne et kapillært fuktpress fra gulv og nedre del av grunnmur, samt bærende innervegger. Gulvet er ikke fuktsikret mot fukt fra grunn. Dette var ikke vanlig da bygningen ble oppført. Det er utforede yttervegger i trimrom. Utforede vegger reduserer muligheten for visuell kontroll av symptomer på svikt i fuktsikringen, og konstruksjonen kan være uheldig med hensyn til kondensering inne i veggen. Dette anses som en risikokonstruksjon. Det er oppforet gulv i trimrom, oppforede kjellergulv reduserer muligheten for visuell kontroll.

Konsekvens/tiltak: Det påviste fuktnivå gir grunn til å overvåke konstruksjonen jevnlig for å se utvikling over tid, og eventuelt foreta tiltak for å unngå fuktskader. Tilstanden bør overvåkes jevnlig. Det anbefales nærmere undersøkelser for å identifisere eventuell årsak og vurdere behovet for utbedring. Alt organisk materiale og utforede yttervegger i underetasjen som reduserer muligheten for visuell kontroll av symptomer på svikt i fuktsikringen bør demonteres. Korrekt utført utvendig drenering/isolering og riktig oppbygde innvendige utførelser er viktig for å unngå fuktproblemer og påfølgende skader. Det anbefales å innhente og følge preaksepterte løsninger, for eksempel fra SINTEF. Ytterligere undersøkelser anbefales.

Vurderingen av dette punktet må ses i sammenheng med forhold knyttet til 'Fuktsikring og drenering', 'Nedløp og beslag', samt 'Balkonger, terrasser og andre utvendige forhold'.

Innvendige trapper

Trapp med knirk, og med enkelte sår. Punktet med ses i sammenheng 'Helse, miljø og

sikkerhet'.

Konsekvens/tiltak: Trappen vurderes som funksjonell til tross for registrerte avvik.

Innvendige dører

Dørene er av eldre dato og med synlige tegn til bruksslitasje. Enkelte av dørene har nedsatt funksjon og fremstår som trege i bruk.

Konsekvens/tiltak: Generelt vedlikeholdsarbeid vurderes som påregnelig. Enkelte av dørene har behov for justering for å sikre tilfredsstillende funksjon og brukervennlighet.

2. etasje - Bad - Overflater vegger og himling

Det er et vindu plassert i våtsonen. Veggfliser med bruksslitasje, enkelte sår og med bom (hulrom under flisene) på enkelte av veggflisene.

Normal tid før utskifting av keramiske fliser er 10 - 30 år.

Normal tid før utskifting av våtrom, keramiske fliser på membran, lettvegg er 10 - 20 år.

Konsekvens/tiltak: Det bemerkes at utbedring av bom som et enkeltstående tiltak sjelden vil være økonomisk rasjonelt, da det ofte krever omfattende inngrep i konstruksjonen. Tiltaket vurderes derfor som begrenset til vedlikehold ved behov, og ikke som en anbefalt helhetlig utbedring. Bom kan føre til redusert vedheft, sprekkdannelser og at flisene løsner over tid, særlig ved punktbelastning. Det anbefales at baderomsvindu i baderommet behandles regelmessig med egnet våtromsmaling for å sikre tilstrekkelig fuktbeskyttelse og redusere risikoen for fuktskader.

2. etasje - Bad - Overflater Gulv

Det er påvist at høydeforskjell fra topp slukrist til gulv/synlig topp membran ved dørterskel er mindre enn 25 mm. Gulvfliser med bruksslitasje, enkelte sår og med bom (hulrom under flisene) på enkelte av gulvflisene. Sprekk på en gulv ved baderommets inngangsparti.

Normal tid før utskifting av gulv i våtrom med keramiske fliser direkte på membran er 10 - 30 år.

Normal tid før utskifting av gulv i våtrom med keramiske fliser på påstøp og underliggende banemembran er 20 - 40 år.

Konsekvens/tiltak: Til tross for avviket i fall/høydeforskjell til sluk, vil gulvet fortsatt kunne lede vann mot sluket, men med redusert effektivitet. Dette kan potensielt øke risikoen for vannansamling i enkelte områder av badet. For å få tilstandsgrad 0 eller 1 må baderomsgulvet utbedres. Utbedring av bom og utskifting av enkeltfliser vurderes som lite økonomisk rasjonelle tiltak når de utføres isolert, da de ofte medfører omfattende inngrep i konstruksjonen. Slike arbeider anses derfor som vedlikehold ved behov, fremfor anbefalte helhetlige utbedringer. Bom kan føre til redusert vedheft, sprekkdannelser og at flisene løsner over tid, særlig ved punktbelastning.

2. etasje - Bad - Sluk, membran og tettesjikt

Mer enn halvparten av forventet brukstid er passert på membranløsningen.

Konsekvens/tiltak: Det er viktig å merke seg at levetiden til en membran varierer basert på kvalitet, installasjon og bruk. Eldre membraner kan bli sprø og sprekke opp, noe som fører til at de mister sin vanntettende funksjon. Dette kan resultere i vannlekkasjer gjennom vegger og gulv og fuktskader. Overvåk tilstanden jevnlig. For å få tilstandsgrad 0 eller 1 må tettesjiktet skiftes ut, men tidspunktet for når dette er nødvendig er vanskelig å si noe om.

2. etasje - Bad - Sanitærutstyr og innredning

Sanitærutstyr og innredning fremstår som eldre, med tydelig bruksslitasje.

Konsekvens/tiltak: Registrerte avvik påvirker ikke våtrommets funksjonalitet ved normal bruk.

2. etasje - Bad - Ventilasjon

Rommet har kun naturlig ventilasjon. NS 3600 krever mekanisk avtrekk for å kunne gi TG 0/1.

Konsekvens/tiltak: Våtrommet fungerer til tross for avviket, men det anbefales å montere elektrisk avtrekksvifte.

1. etasje - Kjøkken - Overflater og innredning

Innredning fra 2001 med bruksslitasje, svelling og som mangler bruksfunksjoner/løsninger som er forventbart på et kjøkken. Som blant annet automatisk lekkasjestopper og komfyrvakt. Oppvaskmaskin og kjøøl/frys ble ikke trukket frem ved befaring, og det er derfor ikke foretatt inspeksjon av tilstanden bak eller under disse enhetene. Ved bruk av fuktindikator ble det ikke påvist unormale verdier i utsatte soner på befaringdagen.

I hht. Byggforsk byggedetalj 700.300 levetider for kjøkkeninstallasjoner i boliger:

- kjøkkeninnredninger 20-60 år.

- blandebatterier byttes normalt pga. drypplekkasjer, funksjonssvikt eller umoderne design 10-25 år, anbefalt brukstid 15 år.

- avtrekksvifter anbefales skiftet ut etter 15 år.

Konsekvens/tiltak: Kjøkkenet fungerer tilnærmet normalt til tross for registrerte avvik, som ikke har vesentlig konstruksjonsmessig betydning eller påvirker den daglige bruken. Det anbefales montering av komfyrvakt og automatisk lekkasjestopper. På bakgrunn av de funksjonelle manglene og observerte avvik må utbedring eller utskiftning av kjøkkenet påregnes over tid.

Vannledninger

Mer enn halvparten av forventet brukstid er passert på innvendige vannledninger.

Installasjonens historikk er ukjent, og det er ikke fremlagt dokumentasjon som dekker hele anlegget. Det ble registrert irr på enkelte av kobberrørene.

Forventet levetid for kobberrør er 25-50 år.

Konsekvens/tiltak: For å få tilstandsgrad 0 eller 1 må de eldre innvendige vannledningene i kobber skiftes ut, men tidspunktet for når dette er nødvendig er vanskelig å si noe om. Anbefales kontrollert av autorisert rørlegger.

Avløpsrør

Mer enn halvparten av forventet brukstid er passert på innvendige avløpsledninger. Installasjonens historikk er ukjent, og det er ikke fremlagt dokumentasjon som dekker hele anlegget. Avløpsrør med lokale rustspor påvist på loftet og på badet.

Forventet levetid på soilrør er 30-60 år.

Forventet levetid på plastrør er 25 - 50 år.

Konsekvens/tiltak: For å få tilstandsgrad 0 eller 1 må de eldre innvendige avløpsledningene skiftes ut, men tidspunktet for når dette er nødvendig er vanskelig å si noe om. Anbefales kontrollert av autorisert rørlegger.

Varmtvannstank

Det er ikke påvist tilfredsstillende el-tilkobling av varmtvannstank iht. gjeldende forskrift. Det er påvist at varmtvannstank er over 20 år. Stikkontakt er ikke godkjent med dagens regler på beredere over 1500 W. Dagens regler krever direkte tilkobling til nettet. Varmtvannsbereder med korrosjonsspor etter tidligere lekkasje fra blandeventilen.

Varmtvannsberedere, forventbar levetid 15-30 år.

Konsekvens/tiltak: Det bør etableres tilfredsstillende el-tilkobling etter gjeldende forskrift. Utskiftning av varmtvannsberederen er påregnelig, men tidspunktet for når dette er nødvendig er vanskelig å si noe om.

Fuktsikring og drenering

Det mangler, eller på grunn av alder er det sannsynlig at det mangler, utvendig fuktsikring av grunnmuren ved kjeller/underetasje. Det ble ikke registrert synlig fuktsikring på bygningen. Eventuell fuktsikring av grunnmuren er utført med Gudron eller lignende, som var vanlig for byggeskikken på den tiden. Rutinemessig fuktkontroll av grunnmuren indikerer at dreneringen og fuktsikringen er utilstrekkelig og i dag har begrenset effekt. Drenering og fuktsikring av grunnmuren ligger hovedsakelig skjult under bakken og er dermed ikke tilgjengelig for inspeksjon. Det presiseres at undertegnede derfor har begrenset kunnskap om byggets drenering og fuktsikring, da dokumentasjon på utførelsen ikke ble fremvist. Det ble registrert noe motfall på terreng inntil grunnmur. Taknedløp med korte som fører til fuktbelastning mot grunnmuren.

Normal tid før vedlikehold av drensssystem med drensledninger er 1 - 5 år.

Normal tid før utskifting av drensssystem med drensledninger er 20 - 60 år.

Konsekvens/tiltak: Overvåk tilstanden jevnlig. For å få tilstandsgrad 0 eller 1 må dreneringen skiftes ut, men tidspunktet for når dette er nødvendig er vanskelig å si noe om. Bruken av underetg/kjeller vil og være avgjørende. Ny drenering er påregnelig. Nedløpsrørene anbefales ledes vekk fra grunnmuren. Terrenget rundt grunnmur bør planeres slik at overflatevannet ikke renner inn mot bygning. Fall 1:50, helst 1:20 - 3 M ut fra grunnmur.

Utvendige vann- og avløpsledninger

Konstruksjonen er skjult og tilstandsgrad er angitt på bakgrunn av alder.
Konsekvens/tiltak: Ytterligere undersøkelser anbefales.

TG3

Kjeller - Bad/vaskerom - Generell

Gulv- og veggflatene består av fliser. Takflatene består av malte takflater. Dusjkabinett, klosett, servant med skuffer, speil, belysning og opplegg for vaskemaskin. Sluk i plastkonstruksjon. Våtrommet må oppgraderes for å tåle normal bruk etter dagens krav. Eldre bad/vaskerom fra 1996 med begrenset gjenværende levetid. Sluk og gjennomføringer uten synlig membran. Skjulte konstruksjoner slik som tettesjikt (membran) bak overflatene har passert anbefalt brukstid. Det ble registrert bom (hulrom) på enkelte av flisene. Gulvet har svakt eller manglende fall mot sluk, og deler av gulvet har motfall. Dokumentasjon på utførelse er ikke fremlagt for takstmannen. Tilstandsgrad 3 gis med bakgrunn i at våtrommets konstruksjon er av eldre dato/ Byggeforskrifter fra før 1997, samt de påpekte forhold. Det er ikke behov for å gjennomføre en detaljert tilstandsanalyse, etter standardens krav.

I hht. Byggforsk byggedetalj 700.300, er normal levetid for baderom 15-25 år.

Normal levetid for gulvsluk er 30-60 år.

Normal levetid for armaturer 10-30 år. Klosetter og servanter 25- 45 år.

Konsekvens/tiltak: Manglende oppgradering av våtrommet medfører høy risiko for at konstruksjonene ikke vil tåle vanlig bruk av vann eller lekkasjer. Selv om det er dusjkabinett, er det fortsatt en betydelig risiko for at våtrommets konstruksjoner ikke tåler lekkasjer. Dette kan føre til fuktskader på tilstøtende konstruksjoner. For å få tilstandsgrad 0 eller 1 må våtrommet må renoveres. Ved en eventuell renovering anbefales at forhold med tettesjikt, våtsone, sluk m.m. må dokumenteres.

TGIU

Kjeller - Bad/vaskerom - Tilliggende konstruksjoner våtrom

Hulltaking er ikke gjennomført, da tilstøtende vegger består av betongkonstruksjoner.

2. etasje - Bad - Tilliggende konstruksjoner våtrom

Hulltaking er ikke gjennomført, da tilstøtende vegger består av betongkonstruksjoner.

Helse, miljø og sikkerhet

Åpninger i rekkverk er større enn dagens forskriftskrav til rekkverk i innvendige trapper. Åpninger i rekkverk på balkong eller terrasse er ikke i henhold til krav i dagens forskrifter.

Det er ikke montert rekkverk på utvendige trapper.

Det er tegn på avvik i branncelleinnndeling ut ifra dagens byggtekniske forskrift.

Det mangler håndløper på vegg i det innvendige trappeløpet.

Rekkverket på balkong eller terrasse er for lavt i forhold til dagens krav.

Det er gjennomgående loft i bygningen uten brannskille mellom enhetene.

Eiendommen ligger i et område innenfor marin grense. Det presiseres at undertegnede

ikke har foretatt noen geotekniske undersøkelser og derved har begrenset kunnskap til byggets byggegrunn og stabilitet.

Konsekvens/tiltak:

Rekkverk for utvendige trapper må monteres for å lukke avviket.

Det er ikke krav om utbedring av åpninger i innvendige trapper opp til dagens krav.

Håndløper på innvendig trapp bør monteres, men det var ikke krav på byggetidspunktet.

Det er ikke krav om utbedring av åpninger i rekkverk til dagens forskriftskrav.

Det er ikke krav om utbedring av rekkverkshøyde opp til dagens forskriftskrav.

For å avklare omfanget av avvik ved branncelleinndeling må det gjøres nærmere undersøkelser av en kvalifisert fagkyndig person. Brannen kan spre seg raskere ved avvik i branncelleinndelingen.

Sammendrag selgers egenerklæring

Boligen ble kjøpt i 1999.

Selger har bodd i boligen de siste 12 månedene.

1. Vet du om det er, eller har vært, feil eller skader på bad/våtrom?

Ja

Firmanavn: Hexeberg as, Strømmen (1999)

Beskrivelse: 1999 - Forsikringssskade, lekkasje fra bad ned til kjøkken. 2026 - Det er sprekk i en flis på gulvet nå.

2. Vet du om det er gjort arbeid på bad eller våtrom, enten av deg eller tidligere eiere?

Ja

Firmanavn: Ufaglært (2014)

Beskrivelse: Montere dusjkabinett bad kjeller. Bytte innredning/servant.

5. Vet du om det er utført arbeid på tak, yttervegg, vindu, dører eller annen fasade, enten av deg eller tidligere eiere?

Ja

Firmanavn: Ivar Rune Ansnes as (2001)

Beskrivelse: Bytte inngangsdør, bytte stuevindu, bytte kjøkkenvindu, bytte vindu sov 2 og 3.

7. Vet du om det er utført arbeid på garasje eller øvrige tilleggsbygninger, av enten deg eller tidligere eiere?

Ja

Firmanavn: Ufaglært (1999)

Beskrivelse: Anlagt terrasse utenfor veranda på stuesiden mot øst.

8. Vet du om det er, eller har vært, skjevheter eller setningsskader i boligen, støttemur, terrasse eller lignende?

Ja

Beskrivelse: Tynne gamle riss i betongen. Har ikke endret seg siden vi flyttet inn.

14. Vet du om det er, eller har vært, feil på vann- eller avløpsanlegg?

Ja

Firmanavn: Olimb Rørfornyng (2012)

Beskrivelse: Tett avløp grunnet svank på bunnledning under rekken.

15. Vet du om det er gjort arbeid på vann og avløp, enten av deg eller tidligere eiere?

Ja

Firmanavn: Lars Fjogstad (2001)

Beskrivelse: Flytte avløp fra kjøkken under bytte av kjøkken.

17. Vet du om det er, eller har vært, feil eller skader knyttet til sentralfyr, radiator, ventilasjon, varmpumpe, kjøkkenvifte, baderomsvifte eller andre installasjoner?

Ja

Firmanavn: BS kjøkken og bad (2001)

Beskrivelse: Skiftet kjøkkenventilator i forbindelse med bytte av kjøkken 2001. Skiftet defekt avtrekksvifte på bad i kjeller 2009.

20. Vet du om det er gjort arbeid på ildsted eller pipe, enten av deg eller tidligere eiere?

Ja

Firmanavn: Ufaglært (2009)

Beskrivelse: Demontere gammel ovn og montere klebersteinovn til pipeløp i stue.

Senere godkjent av feier.

23. Vet du om det er gjort arbeid på det elektriske anlegget, enten av deg eller tidligere eiere?

Ja

Firmanavn: Installatørene as (2020)

Beskrivelse: Full renovering av sikringsskap med nye automater med jordfeilbryter på hver kurs. Varmefolie under gulv på stue. Trukket nye ledninger til stikk og belysning på stue, med jord.

26. Vet du om boligen eller eiendommen har blitt endret eller bygget ut etter opprinnelig byggeår, enten av deg eller tidligere eiere?

Ja

Beskrivelse: Terrasse på bygningens østside. Ikke søknadspliktig.

32. Vet du om det er gjort radonmåling på eiendommen, enten av deg eller tidligere eiere?

Ja

Beskrivelse: Gyldig måling innenfor grenseverdiene. Rapport i boligmappa.

39. Vet du om det er, eller har vært, feil på tilbehør som følger med eiendommen?

Ja

Beskrivelse: Gjerdet på biloppstillingsplassen er rustet i stykker i stolpene.

40. Er det bestilt Norgespris på strøm?

Ja

Beskrivelse: Norgespris er en statlig ordning som gir husholdninger tilbud om strøm til fast pris på 50 øre pr. kilowattime (prisen gjelder frem til 31. Desember 2026).

Innhold

Kjeller:

BRA-i 40 kvm: Gang m/trapp, bad/vaskerom, bod og trimrom

1. Etasje:

BRA-i 44 kvm: Entré/gang, kjøkken, trapperom og stue

TBA 42 kvm: Terrasse og balkongareal

2. Etasje:

BRA-i 40 kvm: Gang m/trapp, bad, bod og 3 soverom

TBA 1 kvm: Terrasse og balkongareal

Standard

Eiendommen strekker seg over tre etasjer og inkluderer et kaldtloft. De bygningstekniske løsningene fremstår som solide og er utført i tråd med datidens byggeskikk, noe som vitner om god håndverksmessig kvalitet og tradisjonell konstruksjon. Oppussing og oppgradering. Ifølge opplysninger mottatt fra eier er følgende arbeider utført i boligen:

2025:

- Bestilt Norgesstrøm.

2024

- Bestilt og gjennomført radonkontroll fra Radonova. Godt innenfor tiltaksgrense.

2023

- Fjernet ødelagt asfalt og lagt ny grus på biloppstillingsplass. Lagt pukke mot veien for drenering.

2022:

- Lagt isolasjon og panel på vegger sov 1 og 2.

- Lagt nytt gulv 2 etasje gang, sov 2 og 3.

- Skiftet defekt stikk sov 1, skiftet badekar bad 2 et.

2020:

- Lagt nytt gulv i stue med varmemefolie. Revet gamle takessplater, sparklet og malt.

- Omtrekking av strøm til og i stue. Skiftet defekt lampe i mellomgang 1 et.
- Oppgradert sikringssskap med jordfeilautomater og overspenningsvern.
- Soveromsdørene ble skiftet ut.

2019:

- Byttet fløyddør til veranda sov 1.
- Feiet pipe, ingen avvik.

2014:

- Byttet fløyddør til terrassen i stua.
- El-tilsyn.
- Montert dusjkabinett og skiftet innredning m/servant bad kjeller.

2012:

- Full rørfornyning av bunnledning under hele rekka, utført av Olimb.

2010:

- Malt utvending med silikonemulsjon.

2009:

- Skiftet defekt avtrekksvifte bad kjeller.
- Skiftet toalett bad nede.
- Støpt og flislagt sokkel til ny rentbrennende kleberstensovn i stue. Kamerakontroll av pipeløp.

2005:

- Skiftet ut defekt varmtvannsbereder.

2001:

- Lagt fliser med varmekabler i entre mellomgang og kjøkken. Flyttet vann og avløp.
- Ny kjøkkeninnredning med hvitevarer.
- Bygget lagerboks i trapperom til 2 et.
- Skiftet vinduer i stue, kjøkken, sov 2 og sov 3.
- Skiftet inngangsdør.

1999:

- Anlagt terrasse utenfor stuen.
- Renovert bad 2 et.

Innvendig:

Gulvflatene består av fliser, laminatgulv, parkettgulv, tregulv og malte gulvflater. Vegg- og takflatene består av malte overflater, panel og strie. Tretrapp mellom boligens etasjer. Hvite profilerte/glatte innvendige dører.

Våtrom:

Bad/vaskerom: Gulv- og veggflatene består av fliser. Takflatene består av malte takflater. Dusjkabinett, klosett, servant med skuffer, speil, belysning og opplegg for vaskemaskin. Sluk i plastkonstruksjon. Bad: Gulv- og veggflatene består av fliser. Takflatene består av malte takflater. Badekar, klosett, servant med skapinnredning, speil og belysning. Sluk i plastkonstruksjon.

Kjøkken:

Kjøkkeninnredning med folierte fronter, ett overskap med fronter i glass, benkeplater i laminat, rustfri oppvaskkum, ventilator med avkast mot det fri og opplegg for oppvaskmaskin. Plater i børstet stål over benkeskap.

Tekniske installasjoner:

Vannledninger i kobber. Varmtvannsbereder på 198 l og hovedinntaket til vannet er plassert i bad/vaskerom. Avløpsledninger i støpejern og plast. Naturlig oppdriftsventilasjon. Ventilator på ytterveggene. Spalteventiler i vinduene. Automatsikringer i sikringsskap plassert i gang i kjeller. Hovedinntaket med skrusikringer i sikringsskap plassert i trimrom. Boligen er oppvarmet med klebersteinsovn i stue. Gulvarme i entré/gang, kjøkken, stue og bad/vaskerom. Stråleovn i bad. Det er montert røykvarsler og det finnes brannslukningsutstyr i boligen.

Utvendig:

Betongsåle fundamentert til fjell eller komprimerte masser. Det presiseres at undertegnede ikke har foretatt noen geotekniske undersøkelser og derved har begrenset kunnskap til byggets byggegrunn og stabilitet. Grunnmur og yttervegger i betong/gassbetong, utvendig med malt fasade. Yttertak i trekonstruksjon tekket med takstein. Takrenner, nedløp og beslag i stål og plast. Vinduer med isolerglass, karm og ramme i tre. Balkongdør, terrassedør og ytterdør med isolerglass. Balkong på ca. 1 kvm med adkomst fra soverom, orientert mot øst. Terrasse/balkong på ca. 42 kvm er orientert mot stue, orientert mot øst. Eiendommen har en skrående- og flatt terreng rundt bygningsmassen. Forstøtnings- og støttemur i betong. Utvendige trapper i betong og tre.

Innbo og løsøre

Bransjens liste over løsøre og tilbehør legges til grunn for salget dersom ikke annet fremkommer av salgsoppgaven. Listen følger vedlagt salgsoppgaven. Det er full avtalefrihet om hva som skal følge med bolig og fritidsbolig ved salg. Hvis hvitevarer og/eller annet teknisk utstyr medfølger, gis det ingen garantier i forhold til tilstand, funksjonalitet og levetid på disse.

Hvitevarer

Kun hvitevarer som er spesifikt angitt i salgsoppgaven, følger med. Dette gjelder

uavhengig av om hvitevaren(e) eventuelt kan anses som integrerte.

Parkering

Parkering på egen tomt på nedsiden av boligen. Plass til to biler.

Diverse

Selger informerer: "Siden det ikke finnes styre eller vaktmester så må vi bidra alle mann med å måke gangveien ned til Høgdaveien. Samarbeidet i rekka er fint, vi snakker sammen om vi må utføre felles vedlikehold."

Foretaket og Aktiv-kjeden har flere samarbeidspartnere som tilbyr produkter eller tjenester i forbindelse med gjennomføringen av megleroppdraget:

- I forbindelse med forberedelse av salget, innhenter vi informasjon om eiendommen hovedsakelig fra vår samarbeidspartner Ambita
- Vend Marketplaces, eier av annonseplattformen Finn.no
- Overo leverer oppgjørsskjema og overtakelsesprotokoll. Kundene tilbys ulike leverandører for strøm og alarm avhengig av tilbydere i området. Meglerforetaket mottar betaling for tilleggstjenestene.
- Banker i Eika-alliansen tilbyr finansielle tjenester
- Signicat leverer digitale løsninger for signering av dokumenter
- Vitec Megler, leverer salgsstøttesystemet herunder elektronisk løsning for budgivning

Energi

Oppvarming

Boligen er oppvarmet med klebersteinsovn i stue. Gulvarme i entré/gang, kjøkken, stue og bad/vaskerom. Stråleovn i bad.

Informasjon om strømforbruk

Selger opplyser om et årlig strømforbruk i 2025 på ca. 12000 kWh.

Selger har gjort avtale om Norgespris for strøm. Avtalen er bindende, følger eiendommen (målepunktet) og løper til og med 31.12.2026. Les mer hos NVE - www.nve.no

Energimerke

F

Informasjon om energiklasse

Alle som skal selge eller leie ut eiendom må som hovedregel energimerke boligen og fremskaffe en energiattest. Unntak gjelder blant annet for frittstående bygninger med bruksareal på mindre enn 50 m². Det er eier som plikter å fremlegge energiattest og eier er selv ansvarlig for at opplysningene er riktige. For ytterligere informasjon se www.enova.no/nb/energimerking/energimerk-din-bolig. Dersom eier har energimerket boligen vil komplett energiattest fås ved henvendelse til megler.

Økonomi

Total prisantydning eksklusiv omkostninger

Kr 8 500 000

Omkostninger kjøper

8 500 000 (Prisantydning)

Omkostninger

212 500 (Dokumentavgift)

300 (Panteattest kjøper)

545 (Tinglysningsgebyr pantedokument)

545 (Tinglysningsgebyr skjøte)

11 900 (Boligkjøperforsikring - fem års varighet (valgfritt))

2 800 (Advokatforsikring for boligeiere - ett års varighet (valgfritt))

213 890 (Omkostninger totalt)

225 790 (med Boligkjøperforsikring - fem års varighet)

228 590 (med Boligkjøperforsikring inkludert ett år med Advokatforsikring for boligeiere)

8 713 890 (Totalpris. inkl. omkostninger)

8 725 790 (Totalpris. inkl. omkostninger (med Boligkjøperforsikring - fem års varighet))

8 728 590 (Totalpris. inkl. omkostninger (med Boligkjøperforsikring inkludert ett år med Advokatforsikring for boligeiere))

Regnestykket forutsetter at det kun tinglyses ett pantedokument og at eiendommen selges til prisantydning. Det tas forbehold om endringer i offentlige avgifter/gebyrer.

Kommunale avgifter

Kr 20 000 for år 2026

Informasjon om kommunale avgifter

Feie- og tilsynsgebyr kr. 237,-

Renovasjonsgebyr kr. 8.182,54,-

Vann- og avløpsgebyr kr. 11.579,96,-

Totale avgifter 19.999,5,-

Eiendomsskatt

Kr 1 635 for år 2026

Formuesverdi primærbolig

Kr 2 093 583 for år 2024

Formuesverdi sekundærbolig

Kr 8 374 332 for år 2024

Tilbud om lånefinansiering

Aktiv Eiendomsmegling samarbeider med sparebankene i Eika Alliansen om formidling av finansielle tjenester. Ta gjerne kontakt med megler for formidling av et uforpliktende tilbud om finansiering. Meglerforetaket kan motta provisjon ved formidling av finansielle tjenester.

Offentlige forhold

Eiendommens betegnelse

Gårdsnummer 160, bruksnummer 603 i Oslo kommune.

Ferdigattest/brukstillatelse

Ferdigattest datert 7/5-1972

Ferdigattest/brukstillatelse datert

07.05.1972.

Vei, vann og avløp

Tilknyttet offentlig veg. Privat ledningsnett til kommunal vannforsyning. Private stikkledninger til kommunalt avløp.

Regulerings- og arealplaner

Eiendommen ligger i et område regulert til boligformål.

Adgang til utleie

Det er ikke kjent at det foreligger offentligrettslige regler som er til hinder for at hele eiendommen leies ut.

Legalpant

Kommunen har legalpant i eiendommen for forfalte krav på eiendomsskatt og kommunale avgifter/gebyrer.

Kontraktsgrunnlag

Kjøpsbetingelser

Eiendommen skal overleveres til kjøper i tråd med det som er avtalt. Det er viktig at kjøper setter seg grundig inn i alle salgsdokumentene, herunder salgsoppgave, tilstandsrapport og selgers egenerklæring. Kjøper anses kjent med forhold som er

tydelig beskrevet i salgsdokumentene. Forhold som er beskrevet i salgsdokumentene kan ikke påberopes som mangler. Dette gjelder uavhengig av om kjøper har lest dokumentene. Alle interessenter oppfordres til å undersøke eiendommen nøye, gjerne sammen med fagkyndig, før bud inngis. Kjøper som velger å kjøpe usett, kan som hovedregel ikke gjøre gjeldende som mangel noe kjøper burde blitt kjent med ved undersøkelse av eiendommen, eller som er tydelig beskrevet i salgsdokumentene. Hvis noe trenger avklaring, anbefaler vi at kjøper rådfører seg med eiendomsmegler eller en fagkyndig før det legges inn bud.

Kjøper har krav på at eiendommen er i henhold til avtalen. Hvis det ikke er avtalt noe særskilt, kan eiendommen ha en mangel dersom den ikke er slik kjøper må kunne forvente ut ifra blant annet boligens alder, type og synlige tilstand. Det samme gjelder hvis det er holdt tilbake eller gitt uriktige opplysninger om eiendommen som ikke er rettet i tide på en tydelig måte, og man må gå ut fra at opplysningen har virket inn på avtalen. En bolig som har blitt brukt i en viss tid, har vanligvis blitt utsatt for slitasje, og skader kan ha oppstått. Slik bruksslitasje må kjøper regne med, og det kan avdekkes enkelte forhold etter overtakelse som gjør utbedringer nødvendig. Normal slitasje og skader som trenger utbedring, er innenfor hva kjøper må forvente, og vil ikke utgjøre en mangel.

Boligen kan også ha en mangel hvis opplyst areal avviker fra faktisk størrelse. Avviket må være minst 2 prosent, og minst 1 kvadratmeter. Det er likevel ikke en mangel dersom selger godtgjør at kjøperen ikke la vekt på opplysningen, jf. avhendingsloven § 3-3 (2).

Ved beregning av et eventuelt prisavslag eller erstatning, må kjøper selv dekke tap/kostnader opp til et beløp på kr 10 000 (egenandel). Egenandel kommer først på tale når det er konstatert mangel ved eiendommen.

Hvis kjøper ikke er forbruker, selges eiendommen "som den er", og selgers ansvar er da begrenset, jf. avhl. § 3-9, første ledd 2. pkt. Avhl. § 3-3 (2) fravikes, og hvorvidt et innendørs arealavvik karakteriseres som en mangel vurderes etter avhl. § 3-8. Informasjon om kjøpers undersøkelsesplikt, herunder oppfordringen om å undersøke eiendommen nøye, gjelder også for kjøpere som ikke anses som forbrukere. Med forbrukerkjøp menes kjøp av eiendom når kjøperen er en fysisk person som ikke hovedsakelig handler som ledd i næringsvirksomhet.

Overtakelse

Overtakelse etter nærmere avtale med selger.

Dersom annet ikke avtales, sendes skjøte/hjemmelsdokument for tinglysing i etterkant av overtakelse.

Budgivning

Budgivning i forbrukerforhold

Budgivere oppfordres til å legge inn bud elektronisk. Dette gjøres på eiendommens hjemmeside på aktiv.no, ved å bruke «Gi bud»-knappen. Ved elektronisk budgivning, samtykker budgiver til elektronisk kommunikasjon. Eiendomsmegler skal legge til rette for en forsvarlig avvikling av budrunden og kan ikke videreformidle bud med en kortere akseptfrist enn kl. 12.00 første virkedag etter siste annonserte visning. Etter klokken 11:30 anbefaler vi akseptfrist på minimum 30 minutter. Bud bør legges inn i god tid før konkurrerende buds akseptfrist utløper. Megler kan ikke formidle bud med forbehold om at budet, eller forbehold i budet (hemmelige bud/hemmelige forbehold), skal holdes skjult for andre budgivere og interessenter.

For øvrig henvises til forbrukerinformasjon om budgivning i salgsoppgaven. Oppdragsgiver er oppfordret til å ikke ta imot bud direkte fra budgiver, men å henvise budgiver videre til megler. Som kjøper vil du få forelagt kopi av budjournal. Alle bud vil bli gjort kjent for kjøper og selger i handelen. Øvrige budgivere kan be om å få en kopi av budjournal i anonymisert form.

Budgivning utenfor forbrukerforhold

Budgivere oppfordres til å legge inn bud elektronisk. Dette gjøres på eiendommens hjemmeside på aktiv.no, ved å bruke «Gi bud»-knappen. Ved elektronisk budgivning, samtykker budgiver til elektronisk kommunikasjon. Det anbefales at hvert bud har en akseptfrist som muliggjør en forsvarlig avvikling av budrunden. Vi anbefaler minimum 30 minutter akseptfrist. Oppdragsgiver er oppfordret til å ikke ta imot bud direkte fra budgiver, men å henvise budgiver videre til megler. Megler kan ikke formidle bud med forbehold om at budet, eller forbehold i budet (hemmelige bud/hemmelige forbehold), skal holdes skjult for andre budgivere og interessenter.

Opplysningene i salgsoppgaven er godkjent av selger. Alle interessenter oppfordres imidlertid til grundig besiktigelse av eiendommen, gjerne sammen med fagmann før bud inngis.

Etter aksept av bud, vil eiendommens salgssum bli meddelt de som ev. måtte etterspørre denne. Eiendommens salgssum vil bli offentlig tilgjengelig ved overføring av hjemmel.

Betalingsbetingelser

Med mindre annet er avtalt forutsettes det at kjøpesum inkludert omkostninger er innbetalt og disponibelt på meglerforetakets klientkonto innen overtakelse.

Kjøpesummen skal innbetales fra norsk finansinstitusjon og/eller fra kjøpers egen konto i norsk finansinstitusjon.

Det forutsettes av skjøtet tinglyses på ny eier, med mindre det er tatt andre forbehold i budgivningen.

Hvitvaskingsreglene

Megler har plikt til å gjennomføre kundetiltak. Hvis kjøper ikke bidrar til at megler får gjennomført kundetiltak og dette fører til at transaksjonen ikke kan gjennomføres eller blir forsinket, misligholder kjøper avtalen. Etter 30 dager er misligholdet vesentlig. Dette gir selger rett til å heve og gjennomføre deknings salg for kjøpers regning.

Personopplysninger

Personopplysninger blir behandlet i samsvar med personopplysningsloven.

Boligselgerforsikring

Selger har tegnet boligselgerforsikring som dekker selgers ansvar etter avhendingsloven begrenset oppad til 14 millioner kroner. I den forbindelse har selger utarbeidet en egenerklæring som kjøper bør gjøre seg kjent med før budgivning.

Boligkjøperforsikring

Vedlagt i salgsoppgaven følger informasjon om Boligkjøperforsikring og Advokatforsikring for boligeiere fra HELP Forsikring AS. Boligkjøperforsikring er en rettshjelpsforsikring som gir trygghet og profesjonell juridisk hjelp dersom det oppdages uventede feil eller mangler ved boligen de neste fem årene. Boligkjøperforsikring + Advokatforsikring for boligeiere har samme dekning som boligkjøperforsikring, med tillegg av fullverdig advokathjelp på viktige rettsområder i privatlivet. Les mer om begge forsikringene i vedlagt materiell eller på help.no. Det gjøres oppmerksom på at boligkjøperforsikring kun kan tegnes av forbruker. Meglerforetaket mottar kr 5 600/5 600/5 900 i kostnadsgodtgjørelse, avhengig av boligtype, samt et tillegg på kr 1 000 ved salg av Advokatforsikring for boligeiere.

Meglernes vederlag

Det er avtalt fastpris stor kr 65 000,- for gjennomføring av salgsoppdraget. I tillegg er det avtalt at oppdragsgiver skal dekke tilretteleggingsgebyr kr 19900,- oppgjørshonorar kr 9900,- og visninger kr 3500,- per stk. Meglerforetaket har krav på å få dekket avtalte utlegg i henhold til oppdragsavtale. Alle beløp er inkl. mva.

Ansvarlig megler

Eivind Braastad
Daglig leder / Eiendomsmegler MNEF
eivind.braastad@aktiv.no
Tlf: 986 30 821

Ansvarlig megler bistås av

Eivind Braastad
Daglig leder / Eiendomsmegler MNEF
eivind.braastad@aktiv.no
Tlf: 986 30 821

Oppdragstaker

Skjøren & Partners AS, organisasjonsnummer 980929884
Østensjøveien 79, 0667 OSLO

Salgsoppgavedato

27.04.2026























































Plantegning

Høgdaveien 42

1.etg

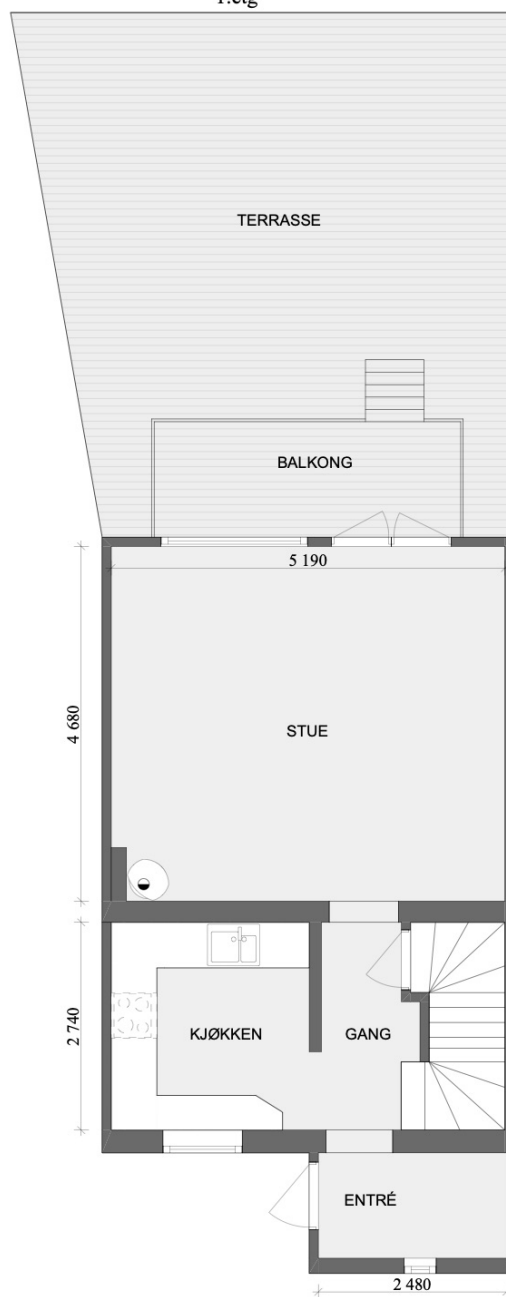

Tegningen er en veiledende illustrasjon, avvik kan forekomme.
Utført av Rana Noman Tariq, Takstmann/Tømrermester.

Plantegningen er ikke i målestokk og noe avvik kan forekomme.
Megler/selger tar ikke ansvar for evt. feil.

Plantegning

Høgdaveien 42

2.etg

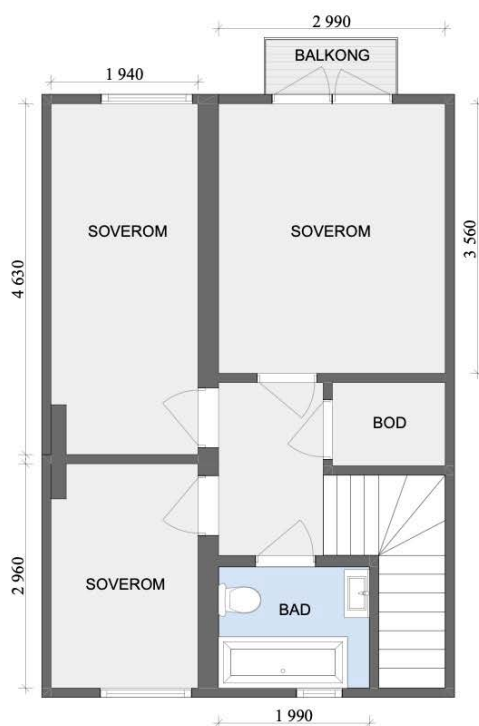

Tegningen er en veiledende illustrasjon, avvik kan forekomme.
Utført av Rana Noman Tariq, Takstmann/Tømrermester.

Plantegningen er ikke i målestokk og noe avvik kan forekomme.
Megler/selger tar ikke ansvar for evt. feil.

Plantegning

Høgdaveien 42 Kjeller

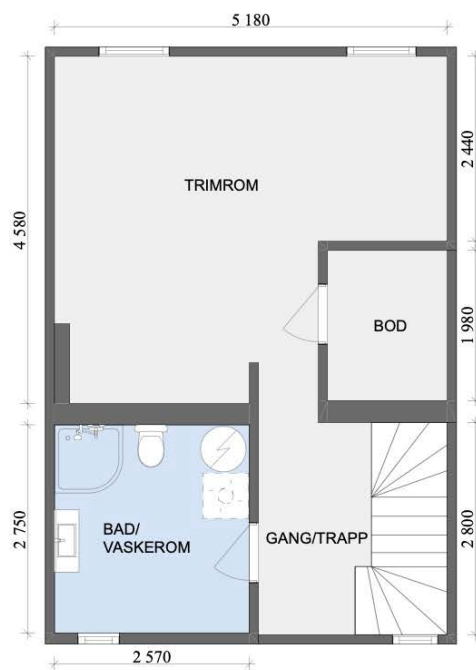

Tegningen er en veiledende illustrasjon, avvik kan forekomme.
Utført av Rana Noman Tariq, Takstmann/Tømrermester.

Plantegningen er ikke i målestokk og noe avvik kan forekomme.
Megler/selger tar ikke ansvar for evt. feil.

Vedlegg

Tilstandsrapport

📍 Høgdaveien 42C , 0680 OSLO

🏠 OSLO kommune

gnr. 160, bnr. 603

Sum areal alle bygg: BRA: 124 m² BRA-i: 124 m²



Befaringsdato: 19.04.2026

Rapportdato: 23.04.2026

Oppdragsnr.: 18818-2336

Eiendomsverdi ref nr: E01207

Autorisert foretak: Rana Taksering AS



Tilstandsrapporten er gyldig ett år fra rapportdato. Oppstår det skader eller skjer det endringer på eiendommen, bør du som selger be om en oppdatert tilstandsrapport.

Rapportansvarlig



Rana Noman Tariq
Uavhengig Takstingeniør
ranataksering@gmail.com
916 28 823



NITO

Dette trenger du å vite om tilstandsrapporten



Hva er en tilstandsrapport?

En tilstandsrapport beskriver synlige skader/avvik eller tegn på skader/avvik på boligen. Rapporten fremhever vanligvis ikke positive egenskaper ved boligen.



Hva vurderer en bygningsakkyndig?

Den bygningsakkyndige vurderer boligen ut fra hva man kan forvente av en bygning av samme alder og type. Vurderingen gjøres som regel mot hvordan det var vanlig å bygge og regler som gjaldt da boligen ble oppført (søknadstidspunktet). Forhold som er vanlige for bygningens alder, slik som slitasje etter normal bruk regnes ikke som avvik.



Hva inneholder tilstandsrapporten?

Den bygningsakkyndige undersøker rom og bygningsdeler slik det kommer frem av [Forskrift til avhendingsloven](#). Tilstandsrapporten inneholder bare avvik som den bygningsakkyndige kan se eller kontrollere med enkle hjelpemidler. Det gjøres ikke nærmere undersøkelser slik som åpning av vegger eller andre bygningsdeler. I vegg mot våtrom og rom under terreng kan det borres et hull for å gjøre enkle undersøkelser slik som fuktøk.

Når du kjøper en brukt bolig

Når du kjøper en brukt bolig, er det viktig å være oppmerksom på at dette ikke kan sammenlignes med å kjøpe en ny bolig. Måten boligen ble bygget på kan være annerledes enn i dag. Bygninger svekkes over tid, og utsettes for slitasje blant annet på grunn av bruk og vær og vind. Mange boliger fornyes helt eller delvis, noen i flere omganger, eller det oppføres tilbygg. Særlig for boliger som er pusset opp eller endret, er det viktig å merke seg at fornyelse av overflater ikke nødvendigvis betyr at bygningsdeler under er forbedret.

Vurdering mot byggeregler

Den bygningsakkyndige vil vurdere boligen mot hvordan det var vanlig å bygge og regler som gjaldt på søknadstidspunktet. Den bygningsakkyndige ser etter avvik som har betydning for og som reduserer boligens funksjon og verdi, og som kommer frem av forskrift til avhendingslova.

Tilstandsrapporten beskriver ikke hele boligen

BYGNINGSSAKKYNDIGE SER FOR EKSEMPEL IKKE PÅ

• vanlig slitasje og normal vedlikeholdstilstand • bagatellmessige forhold som ikke påvirker bygningens bruk eller verdi vesentlig • skjulte installasjoner • installasjoner utenfor bygningen • full funksjonstesting av el- og VVS-installasjoner • geologiske forhold og bygningens plassering på grunnen • bygningens planløsning • bygningens innredning • løsøre slik som hvitevarer • utendørs svømmebasseng og pumpeanlegg • bygningens estetikk og arkitektur • bygningens lovlighet (bortsett fra bruksendringer, brannceller og forhold som åpenbart kan påvirke helse, miljø og sikkerhet) • fellesarealer (med mindre boligeier har vedlikeholdsplikt for fellesarealer og dette er kjent for bygningsakkyndig, eller fellesarealet har en særlig tilknytning til boligen).

© iVerdi 2023

Malen til denne rapporten, inkludert standardtekstene fra Verdi er vernet etter åndsverkloven og kan kun benyttes av av kunder hos iVerdi. For andre aktører er eksemplarframstilling av malen og standardtekster, som utskrift og annen kopiering til bruk som grunnlag for tilsvarende rapporter, bare tillatt når det er hjemlet i lov (kopiering til privat bruk, sitat o.l.) eller avtale med iVerdi ([Hjem-iVerdi](#)).

Utnyttelse i strid med lov eller avtale kan medføre erstatnings- og straffeansvar.

Dette trenger du å vite om tilstandsrapporten

Tilstanden vurderes med ulike tilstandsgrader

Tilstanden gir uttrykk for en gitt forventet tilstand, blant annet vurdert ut fra alder og normal bruk. Ved Tilstandsgrad 0 (TG0) og Tilstandsgrad 1 (TG1) gir den bygningssakkyndige normalt ingen begrunnelse for valg av tilstandsgrad. Grunnen er at bygningen eller bygningsdelen da bare har normal slitasje. Ved skjulte konstruksjoner kan alder alene avgjøre tilstandsgrad. Når bygningssakkyndige anbefaler tiltak, for eksempel utbedringer, må brukeren av rapporten vurdere om tiltakene er nødvendige og lønnsomme.

Når den bygningssakkyndige velger tilstandsgrad, baseres vurderingen på faste kriterier som følger av gjeldende bransjestandard for Teknisk tilstandsanalyse ved omsetning av bolig og Forskrift til avhendingslova.



TILSTANDSGRAD 0, TG0: INGEN AVVIK

Bygningsdelen skal være tilnærmet ny, ikke vise tegn på slitasje og det skal være lagt frem dokumentasjon på faglig god utførelse. Det er ingen merknader til delen.



TILSTANDSGRAD 1, TG1: MINDRE AVVIK

Bygningsdelen skal bare ha normal slitasje, og strakstiltak skal ikke anses som nødvendig. Graden kan også brukes når delen er ny, men der dokumentasjon på faglig god utførelse mangler.



TILSTANDSGRAD 2, TG2: VESENTLIGE AVVIK OG MINDRE AVVIK SOM ETTER NS 3600 GIR TG 2

Bygningsdelen skal enten ha feil utførelse, en skade eller symptomer på skade, sterk slitasje eller nedsatt funksjon. Graden gis når bygningsdelen trenger vedlikehold eller tiltak i nær fremtid. Graden skal også brukes når delen er gammel og det er grunn til å varsle om faren for skader på grunn av alderen, eller når det er grunn til å overvåke delen spesielt på grunn av fare for større skader eller følgeskader.



TILSTANDSGRAD 3, TG3: STORE ELLER ALVORLIGE AVVIK

Denne tilstandsgraden brukes ved kraftige tegn på forhold som man må regne med trenger utbedring straks eller innen kort tid. Det er påvist funksjonssvikt eller sammenbrudd.



IKKE UNDERSØKT/IKKE TILGJENGELIG FOR UNDERSØKELSE

Det kan være avvik/skader som ikke er avdekket.

Informasjon om utbedringskostnader

Utbedringskostnadene i rapporten er sjablongmessige anslag basert på observerte forhold som feil, skader eller uregelmessigheter, samt foreslåtte tiltak. Disse anslagene er veiledende, angis i fem intervaller, er basert på generelle erfaringstall, og må ikke forveksles med konkrete pristilbud fra håndverkere eller entreprenører. Faktiske kostnader kan variere betydelig, avhengig av individuelle valg, materialpriser og markedsforhold. For å få en nøyaktig vurdering av utbedringskostnadene anbefales ytterligere undersøkelser og innhenting av flere pristilbud fra kvalifiserte fagfolk. Slike anslag gis for TG3, der dette er mulig.



Tiltak under kr 20 000



Tiltak mellom kr 20 000 – 100 000



Tiltak mellom kr 100 000 – 200 000



Tiltak mellom kr 200 000 – 500 000



Tiltak over kr 500 000

Beskrivelse av eiendommen

Eiendommen strekker seg over tre etasjer og inkluderer et kaldtloft. De bygningstekniske løsningene fremstår som solide og er utført i tråd med datidens byggeskikk, noe som vitner om god håndverksmessig kvalitet og tradisjonell konstruksjon.

Oppussing og oppgradering. Ifølge opplysninger mottatt fra eier er følgende arbeider utført i boligen:

2025:

- Bestilt Norgesstrøm.

2024

- Bestilt og gjennomført radonkontroll fra Radonova. Godt innenfor tiltaksgrense.

2023

- Fjernet ødelagt asfalt og lagt ny grus på biloppstillingsplass. Lagt pukkt mot veien for drenering.

2022:

- Lagt isolasjon og panel på vegger sov 1 og 2.
- Lagt nytt gulv 2 etasje gang, sov 2 og 3.
- Skiftet defekt stikk sov 1, skiftet badekar bad 2 et.

2020:

- Lagt nytt gulv i stue med varmemefolie. Revet gamle takessplater, sparklet og malt.
- Omtrekking av strøm til og i stue. Skiftet defekt lampe i mellomgang 1 et.
- Oppgradert sikringssskap med jordfeilautomater og overspenningsvern.
- Soveromsdørene ble skiftet ut.

2019:

- Byttet fløydør til veranda sov 1.
- Feiet pipe, ingen avvik.

2014:

- Byttet fløydør til terrassen i stua.
- El-tilsyn.
- Montert dusjkabinett og skiftet innredning m/servant bad kjeller.

2012:

- Full rørfornyning av bunnledning under hele rekka, utført av Olimb.

2010:

- Malt utvending med silikonemulsjon.

2009:

- Skiftet defekt avtrekksvifte bad kjeller.
- Skiftet toalett bad nede.
- Støpt og flislagt sokkel til ny rentbrennende kleberstensovn i stue. Kamerakontroll av pipeløp.

2005:

- Skiftet ut defekt varmtvannsbereder.

2001:

- Lagt fliser med varmekabler i entre mellomgang og kjøkken. Flyttet vann og avløp.
- Ny kjøkkeninnredning med hvitevarer.
- Bygget lagerboks i trapperom til 2 et.
- Skiftet vinduer i stue, kjøkken, sov 2 og sov 3.
- Skiftet inngangsdør.

1999:

- Anlagt terrasse utenfor stuen.
- Renovert bad 2 et.

De oppgitte opplysningene er ikke kontrollert eller verifisert av undertegnede.

Rekkehus - Byggeår: 1951

UTVENDIG

[Gå til side](#)

Betongsåle fundamentert til fjell eller komprimerte masser. Det presiseres at undertegnede ikke har foretatt noen geotekniske undersøkelser og derved har begrenset kunnskap til byggets byggegrunn og stabilitet. Grunnmur og yttervegger i betong/gassbetong, utvendig med malt fasade. Yttertak i trekonstruksjon tekket med takstein. Takrenner, nedløp og beslag i stål og plast. Vinduer med isolerglass, karm og ramme i tre. Balkongdør, terrassedør og ytterdør med isolerglass. Balkong på ca. 1 kvm med adkomst fra soverom, orientert mot øst. Terrasse/balkong på ca. 42 kvm er orientert mot stue, orientert mot øst. Eiendommen har en skrående- og flatt terreng rundt bygningsmassen. Forstøtnings- og støttemur i betong. Utvendige trapper i betong og tre.

INNENDIG

[Gå til side](#)

Gulvflatene består av fliser, laminatgulv, parkettgulv, tregulv og malte gulvflater. Vegg- og takflatene består av malte overflater, panel og strie. Tretrapp mellom boligens etasjer. Hvite profilerte/glatte innvendige dører.

VÅTROM

[Gå til side](#)

Bad/vaskerom: Gulv- og veggflatene består av fliser. Takflatene består av malte takflater. Dusjkabinett, klosett, servant med skuffer, speil, belysning og opplegg for vaskemaskin. Sluk i plastkonstruksjon.

Bad: Gulv- og veggflatene består av fliser. Takflatene består av malte takflater. Badekar, klosett, servant med skapinnredning, speil og belysning. Sluk i plastkonstruksjon.

KJØKKEN

[Gå til side](#)

Kjøkkeninnredning med folierte fronter, ett overskap med fronter i glass, benkeplater i laminat, rustfri oppvaskkum, ventilator med avkast mot det fri og opplegg for oppvaskmaskin. Plater i børstet stål over benkeskap.

TEKNISKE INSTALLASJONER

[Gå til side](#)

Vannledninger i kobber. Varmtvannsbereder på 198 l og hovedinntaket til vannet er plassert i bad/vaskerom.

Beskrivelse av eiendommen

Avløpsledninger i støpejern og plast. Naturlig oppdriftsventilasjon. Ventilert på ytterveggene. Spalteventiler i vinduene. Automatsikringer i sikringsskap plassert i gang i kjeller. Hovedinntaket med skrusikringer i sikringsskap plassert i trimrom. Boligen er oppvarmet med klebersteinsovn i stue. Gulvarme i entré/gang, kjøkken, stue og bad/vaskerom. Stråleovn i bad. Det er montert røykvarsler og det finnes brannslukningsutstyr i boligen.

Arealer

[Gå til side](#)

Forutsetninger og vedlegg

[Gå til side](#)

Lovlighet

[Gå til side](#)

Rekkehus

- Det foreligger godkjente og byggemeldte tegninger, men de stemmer ikke med dagens bruk

Rommene i boligen er benevnt i henhold til dagens bruk, og ikke nødvendigvis i tråd med hva som er godkjent eller byggemeldt. Det er kun rominndeling og rombetegnelser som er kontrollert mot tilgjengelige tegninger. Målangivelser samt plassering av innvendige vegger, dører og vinduer er ikke verifisert. Blant annet avviker følgende fra originale tegninger: Veggene mellom to av bodene i kjelleretasjen er fjernet, og dette arealet er tatt i bruk som trimrom. Vaskerommet i kjelleretasjen er tatt i bruk som et kombinert bad/vaskerom. I 1. etasje er entreen utvidet og gjort større enn det som fremgår av tegningene i kommunen. I 2. etasje er den opprinnelige skilleveggen mellom de plassbygde skapene fjernet, og arealet er tatt i bruk som bod. Tegningene som er benyttet i denne rapporten er lastet ned fra nettsiden Saksinnsyn hos Plan- og bygningsetaten (PBE) i Oslo kommune. Dette er et offentlig tilgjengelig arkiv hvor byggesaksdokumenter, inkludert tegninger, kan hentes ut for eiendommer registrert i Oslo. Tegningene gir et historisk og teknisk innblikk i eiendommens utforming og er brukt som grunnlag for vurderinger i rapporten. I forbindelse med salg av eiendommen oppfordres interessenter til og sette seg inn i de godkjente tegningene. Se vedlegg.

Sammendrag av boligens tilstand

Fordeling av tilstandsgrader

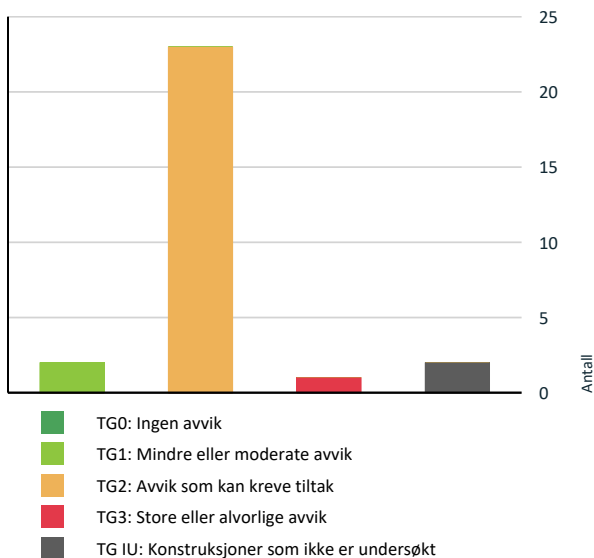

Vil du vite mer om tilstandsgrader? Se side 4.

Anslag på utbedringskostnad

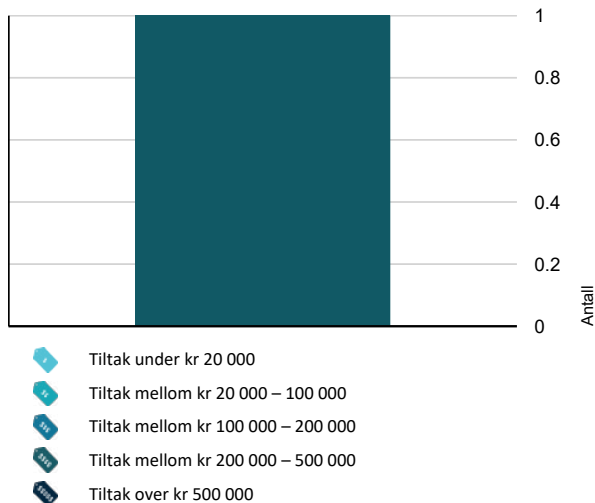

Hva er anslag på utbedringskostnad? Se side 4.

Oppsummering av avvik

Vil du vite mer? Se på rommet eller bygningsdelen senere i rapporten.

Rekkehus

- TG 3** STORE ELLER ALVORLIGE AVVIK
 - Våtrom > Kjeller > Bad/vaskerom > Generell [Gå til side](#)
- TG IU** KONSTRUKSJONER SOM IKKE ER UNDERSØKT
 - Våtrom > Kjeller > Bad/vaskerom > Tilliggende konstruksjoner våtrom [Gå til side](#)
 - Våtrom > 2. etasje > Bad > Tilliggende konstruksjoner våtrom [Gå til side](#)
- TG 2** AVVIK SOM KAN KREVE TILTAK
 - Utvendig > Taktekking [Gå til side](#)
 - Utvendig > Nedløp og beslag [Gå til side](#)
 - Utvendig > Veggkonstruksjon, grunnmur og fundamenter [Gå til side](#)
 - Utvendig > Takkonstruksjon/Loft [Gå til side](#)
 - Utvendig > Vinduer og dører [Gå til side](#)
 - Utvendig > Balkonger, terrasser og andre utvendige forhold [Gå til side](#)
 - Innvendig > Overflater [Gå til side](#)
 - Innvendig > Etasjeskille/gulv mot grunn [Gå til side](#)
 - Innvendig > Pipe og ildsted [Gå til side](#)
 - Innvendig > Rom Under Terreng [Gå til side](#)
 - Innvendig > Innvendige trapper [Gå til side](#)
 - Innvendig > Innvendige dører [Gå til side](#)
 - Tekniske installasjoner > Vannledninger [Gå til side](#)
 - Tekniske installasjoner > Avløpsrør [Gå til side](#)
 - Tekniske installasjoner > Varmtvannstank [Gå til side](#)

Sammendrag av boligens tilstand

! Tomteforhold > Fuktsikring og drenering [Gå til side](#)

! Tomteforhold > Utvendige vann- og avløpsledninger [Gå til side](#)

! Kjøkken > 1. etasje > Kjøkken > Overflater og innredning [Gå til side](#)

! Våtrom > 2. etasje > Bad > Overflater vegger og himling [Gå til side](#)

! Våtrom > 2. etasje > Bad > Overflater Gulv [Gå til side](#)

! Våtrom > 2. etasje > Bad > Sluk, membran og tettesjikt [Gå til side](#)

! Våtrom > 2. etasje > Bad > Sanitærutstyr og innredning [Gå til side](#)

! Våtrom > 2. etasje > Bad > Ventilasjon [Gå til side](#)

HELSE, MILJØ OG SIKKERHET

Forhold som åpenbart kan medføre fare for helse, miljø og sikkerhet

- ! Åpninger i rekkverk er større enn dagens forskriftskrav til rekkverk i innvendige trapper. [Gå til side](#)
- ! Åpninger i rekkverk på balkong eller terrasse er ikke i henhold til krav i dagens forskrifter.
- ! Det er ikke montert rekkverk på utvendige trapper.
- ! Det er tegn på avvik i branncelleinndeling ut ifra dagens byggetekniske forskrift.
- ! Det mangler håndløper på vegg i det innvendige trappeløpet.
- ! Rekkverket på balkong eller terrasse er for lavt i forhold til dagens krav.

Tilstandsrapport

REKKEHUS



Byggeår
1951

Kommentar
Byggeåret er basert på opplysninger fra eier.

Anvendelse
Standard
Vedlikehold

UTVENDIG

Taktekking

Punktet må sees i sammenheng med Takkonstruksjon/Loft

Beskrivelse

Takstein som ble besiktiget fra bakkenivå.

Vurdering av avvik:

- Mer enn halvparten av forventet brukstid er passert på taktekingen.
- Mer enn halvparten av forventet brukstid er passert på undertak.

Værslitt takstein med mose på taket. Dokumentasjon ble ikke fremlagt, og det er derfor ikke mulig for undertegnede å konkludere med årstall for tekingen og undertaket. Takkonstruksjon, takteking og skorstein er kun observert fra bakkenivå, og vurderingen er derfor begrenset. Det anses ikke som sikkerhetsmessig forsvarlig å inspisere taket fra stige eller ved å bevege seg ut på takflaten. Selv om det ikke ble avdekket skader ved befaringen, kan dette ikke utelukke at det foreligger skader som kun kan identifiseres ved nærmere undersøkelse. Det gjøres oppmerksom på denne risikoen. En grundigere inspeksjon kan utføres av kvalifisert fagperson under tilstrekkelige sikkerhetsforhold.

Normal tid før utskifting av betongtakstein er 10 - 40 år.

Normal tid før omlegging av betongtakstein er 30 - 60 år.

Konsekvens/tiltak

- Andre tiltak:

Etter hvert som takteking og undertak eldes, øker sannsynligheten for lekkasjer, Overvåk tilstanden jevnlig. For å få tilstandsgrad 0 eller 1 må tekingen skiftes ut, men tidspunktet for når dette er nødvendig er vanskelig å si noe om. Tidspunkt for utskifting av takteking og undertak nærmer seg. Fjerning av mose anbefales.

Nedløp og beslag

Beskrivelse

Takrenner, nedløp og beslag i stål og plast.

Vurdering av avvik:

- Det mangler snøfangere på hele eller deler av taket, men det var ikke krav om dette på byggemeldingstidspunktet.
- Mer enn halvparten av forventet brukstid er passert på renner/nedløp/beslag.

Tilstandsrapport

Renner, beslag og nedløp fremstår værslitte og har avflassing. Taknedløp med korte som fører til fuktbelastning mot grunnmuren. Vindskiene viser tydelige sprekker og med svertesopp, og det kan ikke utelukkes at deler av treverket er påvirket av råteskader. Undersøkelsen ble gjennomført fra bakkenivå og fra terrasse noe som gir begrenset innsyn i den totale tilstanden.

Normal tid før utskifting av beslag til vindskier, vannbord og sålbenk er 20 - 30 år.

Normal tid før utskifting av vindski/vannbord i tre er 15 - 25 år.

Normal tid før utskifting av luftelyrer, ventilasjonshetter er 20 - 40 år.

Normal tid før utskifting av takrenner/nedløp i sink eller plastbelagt stål er 25 - 35 år.

Konsekvens/tiltak

- Det er ikke krav om utbedring av snøfangere opp til dagens krav.

Lokale utbedringer og generelt vedlikeholdsarbeid anses som påregnelig. Tilstanden bør følges opp jevnlig. For å oppnå tilstandsgrad 0 eller 1 må beslag, renner og nedløp skiftes ut, men det er vanskelig å fastslå når dette vil være nødvendig. Nedløpsrørene anbefales ledes vekk fra grunnmuren. Det anbefales å montere snøfangere på hele taket for å redusere risikoen for snøras og ivareta sikkerheten rundt bygningen.

Veggkonstruksjon, grunnmur og fundamenter

Beskrivelse

Betongsåle. Grunnmur og yttervegger i betong/gassbetong, utvendig med malt fasade.

Vurdering av avvik:

- Det er avvik:

Såle har meget begrenset synlighet og bedømming av en slik bygningsdel er således alltid noe usikker. Det ble registrert riss- og sprekkdannelser, samt misfarging.

Normal tid før utbedring av betongvegg eller murt vegg av blokker er 20 - 60 år.

Normal tid før reparasjon av lettklinker, porebetong er 20 - 60 år.

Konsekvens/tiltak

- Tiltak:

Lokale utbedringer og vedlikeholdsarbeid anses som påregnelige for denne bygningsdelen. For å oppnå tilstandsgrad 0 eller 1 må grunnmuren og ytterveggene pusses og males. Det er imidlertid vanskelig å fastslå nøyaktig tidspunkt for når disse tiltakene bør gjennomføres, da dette avhenger av videre utvikling av slitasje og skadeomfang.

Takkonstruksjon/Loft

Punktet må sees i sammenheng med Taktekking

Beskrivelse

Yttertak i trekonstruksjon. Adkomst til loft via nedfellbar takluke i gang.

Vurdering av avvik:

- Det er avvik:

Det er generelt enkelte konstruksjonsskjevheter i bygningsmassen, noe som ikke er uvanlig i eldre bygninger. Eier har på forespørsel opplyst at vedkommende ikke er kjent med at det har vært gnagere eller skadedyr i boligen. Uisolert nedfellbar takluke. Undertak og gangbar gulv med fuktskjolder, misfarging, synlige spiker og med synlig svertesopp. Loftet har begrenset tilgjengelighet på grunn av lav takhøyde, mye lagrede gjenstander og manglende gulv over isolasjonen, noe som medførte fysiske begrensninger for undertegnede. Det er gjennomgående loft i bygningen uten brannskille mellom enhetene, og undertegnede har ikke hatt tilgang til naboens loftsareal.

Konsekvens/tiltak

- Tiltak:

På grunn av begrensninger ved vurderingen av denne bygningsdelen anbefales nærmere undersøkelser for å få et mer komplett bilde av tilstanden. En grundigere inspeksjon av taket bør utføres av kvalifisert fagperson under forsvarlige sikkerhetsforhold.

Tilstandsrapport



Det ble foretatt stikkprøvekontroll med Protimeter MMS3. Målingene viste ingen utslag utenfor normale verdier. Målingene gir kun en indikasjon og må ikke oppfattes som en garanti for yttertaket. Målingene gir kun et øyeblikksbilde av forholdene og kan variere med årstid, fukt- og temperaturforhold.

TG 2 Vinduer og dører

Beskrivelse

Vinduer med isolerglass, karm og ramme i tre. Diverse produksjonsår ble registrert, henholdsvis 2001, 1997, 1984 og 1983 basert på merking. Vindu i entre med doble glass fra byggeperioden, karm og ramme i tre. Balkongdør med isolerglass fra 2019. Terrassedør med isolerglass fra 2014. Ytterdør med isolerglass fra 2001.

Vurdering av avvik:

- Det er avvik:

Det ble registrert harde og lite fleksible tetningslister, samt sprekker i treverket. Vindu i entré uten isolerglass, og som er mangelfull i forhold til dagens byggeskikk. Punkterte glass er bare synlige under spesielle omstendigheter og det utelukkes ikke at det kan forekomme punkterte glass som ikke ble registrert på befaringstidspunktet. Mer enn halvparten av forventet levetid på vinduene fra 1980- tallet og ytterdøren er overskredet.

Normal tid før utskifting av trevindu er 20 - 60 år.

Normal tid før utskifting av tredører og aluminiumsdører er 20 - 40 år.

Konsekvens/tiltak

- Tiltak:

For å oppnå tilstandsgrad 0 eller 1 må de eldre vinduene fra 1980- tallet og ytterdøren skiftes ut. Det er imidlertid utfordrende å fastslå nøyaktig tidspunkt for når utskifting bør gjennomføres, da dette avhenger av videre utvikling av slitasje og funksjon. Lokale utbedringer og generelt vedlikeholdsarbeid anses som påregnelig.

TG 2 Balkonger, terrasser og andre utvendige forhold

Beskrivelse

Balkong på ca. 1 kvm med adkomst fra soverom, orientert mot øst. Terrasse/balkong på ca. 42 kvm er orientert mot stue, orientert mot øst. Eiendommen har en skrånende- og flatt terreng rundt bygningsmassen. Forstøtnings- og støttemur i betong. Utvendige trapper i betong og tre.

Vurdering av avvik:

- Det er avvik:

Det er registrert konstruksjonsskjevheter. Det ble enkelte steder registrert noe motfall på terreng inntil grunnmuren. Utvendige trapper er slitte, med sår og skader på overflatene. Forstøtnings- og støttemurer har værslitte overflater, skjevheter, riss- og sprekkeformasjoner samt malingsavflassing. Det ble registrert bom (hulrom under flisene) på enkelte av gulvflisene. Balkong og terrasse fremstår værslitte, med skjevheter i fundamenter og rekkverk. Balkongdekkene har synlig svertesopp. Det ble registrert oppsprukne og vridde terrassebord, trepanel, stolper og rekkverk med værslitasje. Det ble også registrert bom (hulrom under flisene) på enkelte av gulvflisene i balkongdekkene.

Konsekvens/tiltak

- Tiltak:

Lokale utbedringer og generelt vedlikeholdsarbeid anses som påregnelig. Terrenget rundt grunnmur bør planeres slik at overflatevannet ikke renner inn mot bygning. Fall 1:50, helst 1:20 - 3 M ut fra grunnmur.

Tilstandsrapport



Terrasse/balkong på ca. 42 kvm.

INNVENDIG

TG 2 Overflater

Beskrivelse

Gulvflatene består av fliser, laminatgulv, parkettgulv, tregulv og malte gulvflater. Vegg- og takflatene består av malte overflater, panel og strie.

Vurdering av avvik:

- Det er avvik:

Riss- og sprekkdannelser på enkelte av overflatene. I slike bygninger av denne alderen må dette påregnes. Det ble registrert bom (hulrom under flisene) på enkelte av gulvflisene. Heksesot/støvkondens på enkelte av overflatene.

Konsekvens/tiltak

- Tiltak:

Noe overflatebehandling må alltid kunne påregnes ved kjøp av brukt bolig/leilighet. Skjønnhetsfeil, overflatefeil og vanlig bruksslitasje blir nødvendigvis ikke kommentert og det anbefales derfor interessenter som vektlegger dette å selv foreta en vurdering av overflatene. Både når det gjelder type, kvalitet og slitasjegrad. Gulv har pigmenter i seg og vil kunne få fargeforskjell i farge hvor det har ligget teppe, plassert møbler etc som ikke får tilgang til normalt dagslys/sol. Det bemerkes at utbedring av bom som et enkeltstående tiltak sjelden vil være økonomisk rasjonelt, da det ofte krever omfattende inngrep i konstruksjonen. Tiltaket vurderes derfor som begrenset til vedlikehold ved behov, og ikke som en anbefalt helhetlig utbedring. Bom kan føre til redusert vedheft, sprekkdannelser og at flisene løsner over tid, særlig ved punktbelastning.

TG 2 Etasjeskille/gulv mot grunn

Beskrivelse

Etasjeskille i betong og trebjelkelag. Etasjeskille er kontrollert med krysslaser.

Vurdering av avvik:

- Det er målt høydeforskjell på mellom 15-30 mm gjennom hele rommet. Tilstandsgrad 2 gis med bakgrunn i standardens krav til godkjente måleavvik.
- Målt høydeforskjell på mellom 10 - 20 mm innenfor en lengde på 2 meter. Tilstandsgrad 2 gis med bakgrunn i standardens krav til godkjente måleavvik.

Det ble registrert skjevheter samt plan- og helningsavvik, i tillegg til svikt og knirk i gulvflatene. I bygninger av denne alderen må slike avvik påregnes. Under befaringen var store møbler, herunder seng, sofa og annet løsløse, plassert slik at de opptok betydelige deler av gulvarealet. Dette medførte begrenset tilgang til måling over større flater. Det kan derfor ikke utelukkes at høydeforskjeller forekommer uten å ha blitt registrert. Måleresultatene i boligen ligger rett i underkant av tilstandsgrad 3, jf. NS 3600. Det er ikke gjennomført statiske beregninger av bæresystemet, og det foreligger dermed ingen dokumentasjon på konstruksjonens kapasitet.

Konsekvens/tiltak

- For å få tilstandsgrad 0 eller 1 må høydeforskjeller rettes opp. Det vil imidlertid sjelden være økonomisk rasjonelt som et enkeltstående tiltak i en bolig som dette. Dersom boligen en gang skal renoveres, kan man vurdere slike tiltak.

Til tross for registrerte avvik anses gulvflatene å være funksjonelle, uten vesentlig konstruksjonsmessig betydning eller innvirkning på boligens praktiske bruk. Det vil imidlertid sjelden være økonomisk rasjonelt som et enkeltstående tiltak å utbedre dette. Dersom boligen en gang skal renoveres, kan man vurdere slike tiltak.

TG 2 Pipe og ildsted

Beskrivelse

Klebersteinsovn i stue. Mursteinspipe i boligen.

Tilstandsrapport

Vurdering av avvik:

- Mer enn halvparten av forventet brukstid er passert på pipe.

Pipen er værslikt utvendig. Pipen på loftet har riss- og sprekkdannelser, fuktskjolder og rennemerker, samt sotluke med rust. Pipe i kjeller med rennemerker. Ved bruk av fuktindikator ble det ikke påvist unormale verdier i utsatte soner på befaringdagen.

Normal tid før ompussing av murte skorsteiner, pusset utvendig er 10 - 30 år.
Normal tid før utskifting av murte skorsteiner over tak, uten puss er 20 - 40 år.

Konsekvens/tiltak

- Tidspunkt for piperehabilitering nærmer seg.

Lokale utbedringer og generelt vedlikeholdsarbeid anses som påregnelig. Det anbefales å få feievesenet til å kontrollere tilstanden på pipe og ildsted.

TG 2 Rom Under Terreng

Punktet må sees i sammenheng med 'Drenering'

Beskrivelse

Hulltaking er ikke ansett som nødvendig, da flere av veggene består av synlig og fritt eksponert betong. Det presiseres at dette er et avvik i forhold til forskrift til avhendingslova (tryggere bolighandel).

Vurdering av avvik:

- Det er påvist indikasjoner på noe fuktgjennomtrenging i kjellergulv.
- Det er påvist indikasjoner på noe fuktgjennomtrenging inn i kjellermur.

Ved stikkprøvekontroll var det utslag ved bruk av fuktindikator på gulv- og veggflatene, samt bærende innervegger i kjeller. Det ble registrert saltutslag og malingsbobler på nedre del av veggen under trappen i kjelleren. I kjellere av denne alderen må man påregne et kapillært fuktpress fra gulv og nedre del av grunnmur, samt bærende innervegger. Gulvet er ikke fuktsikret mot fukt fra grunn. Dette var ikke vanlig da bygningen ble oppført. Det er utforede yttervegger i trimrom. Utforede vegger reduserer muligheten for visuell kontroll av symptomer på svikt i fuktsikringen, og konstruksjonen kan være uheldig med hensyn til kondensering inne i veggen. Dette anses som en risikokonstruksjon. Det er oppforet gulv i trimrom, oppforede kjellergulv reduserer muligheten for visuell kontroll.

Konsekvens/tiltak

- Det påviste fuktnivå gir grunn til å overvåke konstruksjonen jevnlig for å se utvikling over tid, og eventuelt foreta tiltak for å unngå fuktskader.

Tilstanden bør overvåkes jevnlig. Det anbefales nærmere undersøkelser for å identifisere eventuell årsak og vurdere behovet for utbedring. Alt organisk materiale og utforede yttervegger i underetasjen som reduserer muligheten for visuell kontroll av symptomer på svikt i fuktsikringen bør demonteres. Korrekt utført utvendig drenering/isolering og riktig oppbygde innvendige utforinger er viktig for å unngå fuktproblemer og påfølgende skader. Det anbefales å innhente og følge preaksepterte løsninger, for eksempel fra SINTEF. Ytterligere undersøkelser anbefales.

Vurderingen av dette punktet må ses i sammenheng med forhold knyttet til 'Fuktsikring og drenering', 'Nedløp og beslag', samt 'Balkonger, terrasser og andre utvendige forhold'.

TG 2 Innvendige trapper

Beskrivelse

Tretrapp mellom boligens etasjer.

Vurdering av avvik:

- Det er avvik:

Trapp med knirk, og med enkelte sår. Punktet med ses i sammenheng 'Helse, miljø og sikkerhet'

Konsekvens/tiltak

- Tiltak:

Trappen vurderes som funksjonell til tross for registrerte avvik.

TG 2 Innvendige dører

Beskrivelse

Hvite profilerte/glatte innvendige dører.

Vurdering av avvik:

- Det er avvik:

Dørene er av eldre dato og med synlige tegn til bruksslitasje. Enkelte av dørene har nedsatt funksjon og fremstår som trege i bruk.

Tilstandsrapport

Konsekvens/tiltak

- Tiltak:

Generelt vedlikeholdsarbeid vurderes som påregnelig. Enkelte av dørene har behov for justering for å sikre tilfredsstillende funksjon og brukervennlighet.

VÅTROM

KJELLER > BAD/VASKEROM

TG 3 Generell

Beskrivelse

Gulv- og veggflatene består av fliser. Takflatene består av malte takflater. Dusjkabinett, klosett, servant med skuffer, speil, belysning og opplegg for vaskemaskin. Sluk i plastkonstruksjon.

Vurdering av avvik:

- Våtrommet må oppgraderes for å tåle normal bruk etter dagens krav.

Eldre bad/vaskerom fra 1996 med begrenset gjenværende levetid. Sluk og gjennomføringer uten synlig membran. Skjulte konstruksjoner slik som tettesjikt (membran) bak overflatene har passert anbefalt brukstid. Det ble registrert bom (hulrom) på enkelte av flisene. Gulvet har svakt eller manglende fall mot sluk, og deler av gulvet har motfall. Dokumentasjon på utførelse er ikke fremlagt for takstmannen.

Tilstandsgrad 3 gis med bakgrunn i at våtrommets konstruksjon er av eldre dato/Byggeforskrifter fra før 1997, samt de påpekte forhold. Det er ikke behov for å gjennomføre en detaljert tilstandsanalyse, etter standardens krav.

I hht. Byggforsk byggedetalj 700.300, er normal levetid for baderom 15-25 år.

Normal levetid for gulvsluk er 30-60 år.

Normal levetid for armaturer 10-30 år. Klosetter og servanter 25- 45 år.

Konsekvens/tiltak

- Manglende oppgradering av våtrommet medfører høy risiko for at konstruksjonene ikke vil tåle vanlig bruk av vann eller lekkasjer. Selv om det er dusjkabinett, er det fortsatt en betydelig risiko for at våtrommets konstruksjoner ikke tåler lekkasjer. Dette kan føre til fuktskader på tilstøtende konstruksjoner.

For å få tilstandsgrad 0 eller 1 må våtrommet må renoveres. Ved en eventuell renovering anbefales at forhold med tettesjikt, våtsone, sluk m.m. må dokumenteres.

Kostnadsestimat: 200 000 - 500 000



KJELLER > BAD/VASKEROM

TG IU Tilliggende konstruksjoner våtrom

Beskrivelse

Hulltaking er ikke gjennomført, da tilstøtende vegger består av betongkonstruksjoner.

Tilstandsrapport



Det ble foretatt stikkprøvekontroll med Protimeter MMS3. Målingene viste ingen utslag utenfor normale verdier. Målingene gir kun en indikasjon og må ikke oppfattes som en garanti for baderommet.

2. ETASJE > BAD

Generell

Beskrivelse

Gulv- og veggflatene består av fliser. Takflatene består av malte takflater. Badekar, klosett, servant med skapinnredning, speil og belysning. Sluk i plastkonstruksjon. Badet ble sist renoverert i 1999 og har en alder som tilsier at renovering må forventes. Det er imidlertid vanskelig å angi når dette vil være aktuelt. Dokumentasjon på utførelse er ikke fremlagt for takstmannen. I hht. Byggforsk byggedetalj 700.300, er normal levetid for baderom 15-25 år. Normal levetid for gulvsluk er 30-60 år. Normal levetid for armaturer 10-30 år. Klosetter og servanter 25- 45 år.



2. ETASJE > BAD

TO 2 Overflater vegger og himling

Beskrivelse

Veggflatene består av fliser. Takflatene består av malte takflater.

Vurdering av avvik:

- Det er avvik:

Det er et vindu plassert i våtsonen. Veggfliser med bruksslitasje, enkelte sår og med bom (hulrom under flisene) på enkelte av veggflisene.

Normal tid før utskifting av keramiske fliser er 10 - 30 år.

Normal tid før utskifting av våtrom, keramiske fliser på membran, lettvegg er 10 - 20 år.

Konsekvens/tiltak

- Tiltak:

Det bemerkes at utbedring av bom som et enkeltstående tiltak sjelden vil være økonomisk rasjonelt, da det ofte krever omfattende inngrep i konstruksjonen. Tiltaket vurderes derfor som begrenset til vedlikehold ved behov, og ikke som en anbefalt helhetlig utbedring. Bom kan føre til redusert vedheft, sprekke dannelse og at flisene løsner over tid, særlig ved punktbelastning. Det anbefales at baderomsvindu i baderommet behandles regelmessig med egnet våtromsmaling for å sikre tilstrekkelig fuktbeskyttelse og redusere risikoen for fuktskader.

Tilstandsrapport

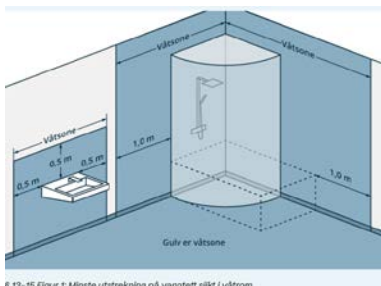

Byggteknisk forskrift (TEK17).

2. ETASJE > BAD

1 TG 2 Overflater Gulv

Beskrivelse

Gulvflatene består av fliser. Det er målt ca. 5 mm høydeforskjell på gulv fra dørterskel til topp slukrist.

Vurdering av avvik:

- Det er påvist at høydeforskjell fra topp slukrist til gulv/synlig topp membran ved dørterskel er mindre enn 25 mm.

Gulvfliser med bruksslitasje, enkelte sår og med bom (hulrom under flisene) på enkelte av gulvflisene. Sprekk på en gulv ved baderommets inngangsparti.

Normal tid før utskifting av gulv i våtrom med keramiske fliser direkte på membran er 10 - 30 år.

Normal tid før utskifting av gulv i våtrom med keramiske fliser på påstøp og underliggende banemembran er 20 - 40 år.

Konsekvens/tiltak

- Til tross for avviket i fall/høydeforskjell til sluk, vil gulvet fortsatt kunne lede vann mot sluket, men med redusert effektivitet. Dette kan potensielt øke risikoen for vannansamling i enkelte områder av badet.

For å få tilstandsgrad 0 eller 1 må baderomsgulvet utbedres. Utbedring av bom og utskifting av enkeltfliser vurderes som lite økonomisk rasjonelle tiltak når de utføres isolert, da de ofte medfører omfattende inngrep i konstruksjonen. Slike arbeider anses derfor som vedlikehold ved behov, fremfor anbefalte helhetlige utbedringer. Bom kan føre til redusert vedheft, sprekke dannelse og at flisene løsner over tid, særlig ved punktbelastning.



Fall på baderomsgulv er kontrollert med krysslaser.

2. ETASJE > BAD

1 TG 2 Sluk, membran og tettesjikt

Beskrivelse

Sluk i plastkonstruksjon.

Vurdering av avvik:

- Mer enn halvparten av forventet brukstid er passert på membranløsningen.

Konsekvens/tiltak

- Det er viktig å merke seg at levetiden til en membran varierer basert på kvalitet, installasjon og bruk. Eldre membraner kan bli sprø og sprekke opp, noe som fører til at de mister sin vanntettende funksjon. Dette kan resultere i vannlekkasjer gjennom vegger og gulv og fuktskader.

Overvåk tilstanden jevnlig. For å få tilstandsgrad 0 eller 1 må tettesjiktet skiftes ut, men tidspunktet for når dette er nødvendig er vanskelig å si noe om.

Tilstandsrapport



Kontroll av sluk.

2. ETASJE > BAD

TG 2 Sanitærutstyr og innredning

Beskrivelse

Badekar, klosett, servant med skapinnredning, speil og belysning.

Vurdering av avvik:

- Det er avvik:

Sanitærutstyr og innredning fremstår som eldre, med tydelig bruksslitasje.

Konsekvens/tiltak

- Tiltak:

Registrerte avvik påvirker ikke våtrommets funksjonalitet ved normal bruk.

2. ETASJE > BAD

TG 2 Ventilasjon

Beskrivelse

Naturlig oppdriftsventilasjon.

Vurdering av avvik:

- Rommet har kun naturlig ventilasjon.

NS 3600 krever mekanisk avtrekk for å kunne gi TG 0/1.

Konsekvens/tiltak

- Andre tiltak:

Våtrommet fungerer til tross for avviket, men det anbefales å montere elektrisk avtrekksvifte.

2. ETASJE > BAD

TG IU Tilliggende konstruksjoner våtrom

Beskrivelse

Hulltaking er ikke gjennomført, da tilstøtende vegger består av betongkonstruksjoner.

Tilstandsrapport



Det ble foretatt stikkprøvekontroll med Protimeter MMS3. Målingene viste ingen utslag utenfor normale verdier. Målingene gir kun en indikasjon og må ikke oppfattes som en garanti for baderommet.

KJØKKEN

1. ETASJE > KJØKKEN

TG 2 Overflater og innredning

Beskrivelse

Kjøkkeninnredning med folierte fronter, ett overskap med fronter i glass, benkeplater i laminat, rustfri oppvaskkum, ventilator med avkast mot det fri og opplegg for oppvaskmaskin. Plater i børstet stål over benkeskap.

Vurdering av avvik:

- Det er avvik:

Innredning fra 2001 med bruksslitasje, svelling og som mangler bruksfunksjoner/løsninger som er forventbart på et kjøkken. Som blant annet automatisk lekkasjestopper og komfyrvakt. Oppvaskmaskin og kjøl/frys ble ikke trukket frem ved befaring, og det er derfor ikke foretatt inspeksjon av tilstanden bak eller under disse enhetene. Ved bruk av fuktindikator ble det ikke påvist unormale verdier i utsatte soner på befaringdagen.

I hht. Byggforsk byggedetalj 700.300 levetider for kjøkkeninstallasjoner i boliger:

- kjøkkeninnredninger 20-60 år.
- blandebatterier byttes normalt pga. drypplekkasjer, funksjonssvikt eller umoderne design 10-25 år, anbefalt brukstid 15 år.
- avtrekksvifter anbefales skiftet ut etter 15 år.

Konsekvens/tiltak

- Tiltak:

Kjøkkenet fungerer tilnærmet normalt til tross for registrerte avvik, som ikke har vesentlig konstruksjonsmessig betydning eller påvirker den daglige bruken. Det anbefales montering av komfyrvakt og automatisk lekkasjestopper. På bakgrunn av de funksjonelle manglene og observerte avvik må utbedring eller utskiftning av kjøkkenet påregnes over tid.



1. ETASJE > KJØKKEN

TG 1 Avtrekk

Beskrivelse

Ventilator med avkast mot det fri.

Tilstandsrapport

TEKNISKE INSTALLASJONER

TG 2 Vannledninger

Beskrivelse

Vannledninger i kobber. Hovedinntaket til vannet er plassert i bad/vaskerom.

Vurdering av avvik:

- Mer enn halvparten av forventet brukstid er passert på innvendige vannledninger.

Installasjonens historikk er ukjent, og det er ikke fremlagt dokumentasjon som dekker hele anlegget. Det ble registrert irr på enkelte av kobberrørene. Forventet levetid for kobberrør er 25-50 år.

Konsekvens/tiltak

- Andre tiltak:

For å få tilstandsgrad 0 eller 1 må de eldre innvendige vannledningene i kobber skiftes ut, men tidspunktet for når dette er nødvendig er vanskelig å si noe om. Anbefales kontrollert av autorisert rørlegger.

TG 2 Avløpsrør

Beskrivelse

Avløpsledninger i støpejern og plast.

Vurdering av avvik:

- Mer enn halvparten av forventet brukstid er passert på innvendige avløpsledninger.

Installasjonens historikk er ukjent, og det er ikke fremlagt dokumentasjon som dekker hele anlegget. Avløpsrør med lokale rustspor påvist på loftet og på badet.

Forventet levetid på soilrør er 30-60 år.

Forventet levetid på plastrør er 25 - 50 år.

Konsekvens/tiltak

- Andre tiltak:

For å få tilstandsgrad 0 eller 1 må de eldre innvendige avløpsledningene skiftes ut, men tidspunktet for når dette er nødvendig er vanskelig å si noe om. Anbefales kontrollert av autorisert rørlegger.

TG 1 Ventilasjon

Beskrivelse

Naturlig oppdriftsventilasjon. Ventilert på ytterveggene. Spalteventiler i vinduene.

TG 2 Varmtvannstank

Beskrivelse

Varmtvannsbereeder på 198 l fra 2005 som er plassert i bad/vaskerom.

Vurdering av avvik:

- Det er ikke påvist tilfredsstillende el-tilkobling av varmtvannstank iht. gjeldende forskrift.
- Det er påvist at varmtvannstank er over 20 år

Stikkontakt er ikke godkjent med dagens regler på beredere over 1500 W. Dagens regler krever direkte tilkobling til nettet. Varmtvannsbereeder med korrosjonsspor etter tidligere lekkasje fra blandeventilen.

Varmtvannsbereedere, forventbar levetid 15-30 år.

Konsekvens/tiltak

- Det bør etableres tilfredsstillende el-tilkobling etter gjeldende forskrift.

Utskiftning av varmtvannsbereederen er påregnelig, men tidspunktet for når dette er nødvendig er vanskelig å si noe om.

Elektrisk anlegg

Tilstandsrapport

Dette er en forenklet kontroll begrenset til de spørsmål og undersøkelser som forskrift til avhendingslova (tryggere bolighandel) § 2-18 inneholder. Dette kan ikke sammenlignes med en kontroll utført av offentlig myndighet (Det lokale eltilsyn) eller registrert elektrovirksomhet, og en bygningsakkyndig har verken kompetanse eller lov til å foreta en slik kontroll.

Tilstanden er vurdert ut fra den forenklete og begrensede kontrollen som forskriften inneholder. El-anlegget kan ha feil og mangler som en slik forenklet undersøkelse ikke vil avdekke. Vær derfor oppmerksom på denne risikoen, og søk videre veiledning eller få en fullstendig kontroll utført av registrert elektrovirksomhet.

Beskrivelse

Automatsikringer i sikringsskap plassert i gang i kjeller. Hovedinntaket med skrusikringer i sikringsskap plassert i trimrom.

1. Foreligger det eltilsynsrapport de siste 5 år, og det er ikke foretatt arbeid på anlegget etter denne, utenom retting av eventuelle avvik i eltilsynsrapport (dvs en el-tilsynsrapport uten avvik)?

Nei

Spørsmål til eier

2. Når ble det elektriske anlegget installert eller sist gang totalt rehabilitert (årstall)? Med totalt rehabilitert menes fullstendig utskiftet anlegg fra inntakssikring og videre.

Det henvises til egenerklæringskjema for nærmere detaljer, og se beskrivelse under sammendrag av tilstand.

3. Er alle elektriske arbeider/anlegg i boligen utført av en registrert elektroinstallasjonsvirksomhet?

Det henvises til egenerklæringskjema for nærmere detaljer, og se beskrivelse under sammendrag av tilstand.

4. Er det elektriske anlegget utført eller er det foretatt tilleggsarbeider på det elektriske anlegget etter 1.1.1999?

Det henvises til egenerklæringskjema for nærmere detaljer, og se beskrivelse under sammendrag av tilstand.

5. Foreligger det kontrollrapport fra offentlig myndighet – Det Lokale Eltilsyn (DLE) eller eventuelt andre tilsvarende kontrollinstanser med avvik som ikke er utbedret eller kontrollen er over 5 år?

Avsluttet tilsynssak fra 2014.

6. Forekommer det ofte at sikringene løses ut?

Nei

7. Har det vært brann, branntilløp eller varmgang (for eksempel termiske skader på deksler, kontaktpunkter eller lignende) i boligens elektriske anlegg?

Nei

Generelt om anlegget

8. Er det tegn til at det har vært termiske skader (tegn på varmgang) på kabler, brytere, downlights, stikkontakter og elektrisk utstyr? Sjekk samtidig tilstanden på elektrisk tilkobling av varmtvannsbereider, jamfør eget punkt under varmtvannstank

Ja

9. Er der synlig defekter på kabler eller er disse ikke tilstrekkelig festet?

Nei

Inntak og sikringsskap

10. Er det tegn på at kabelinnføringer og hull i inntak og sikringsskap ikke er tette, så langt dette er mulig å sjekke uten å fjerne kapslinger?

Nei

11. Finnes det kursfortegnelse, og er den i samsvar med antall sikringer?

Ja

12. Foreta en helhetsvurdering av det elektriske anlegget, dets alder, allmenne tilstand og fare for liv og helse. Bør det elektriske anlegget ha en utvidet el-kontroll?

Ja Det anbefales at det gjennomføres en teknisk vurdering av det elektriske anlegget, da det ikke foreligger fullstendig dokumentasjon for hele installasjonen. Kontroll og vurdering bør utføres av en sertifisert el-takstmann, som kan utarbeide en el-takstrapport i henhold til gjeldende normer og forskrifter.

Generell kommentar

Stikkontakt er ikke godkjent med dagens regler på beredere over 1500 W. Dagens regler krever direkte tilkobling til nettet. Det ble registrert svetting og mengder av olje inne i sikringsskapet for hovedinntaket, som er plassert i trimrommet. Mange elektriske feil er usynlige for det blotte øye. Selv om alt kan se trygt og normalt ut, kan det skjule seg kritiske avvik bak vegger og koblingspunkter. Den eneste pålitelige måten å avdekke slike feil på er gjennom grundige målinger med profesjonelt testutstyr. Slike instrumentbaserte kontroller gir den tryggheten boligeiere og kjøpere trenger. Både for sikkerhet og for å unngå kostbare overraskelser.

Tilstandsrapport



Automatsikringer i sikringskap plassert i gang i kjeller.

TOMTEFORHOLD

Byggegrunn

Beskrivelse

Betongsåle fundamentert til fjell eller komprimerte masser. Det presiseres at undertegnede ikke har foretatt noen geotekniske undersøkelser og derved har begrenset kunnskap til byggets byggegrunn og stabilitet. Det er ikke gjennomført statiske beregninger av bæresystemet, og det foreligger dermed ingen dokumentasjon på konstruksjonens kapasitet.

TG 2 Fuktsikring og drenering

Punktet må sees i sammenheng 'Rom under terreng'

Beskrivelse

Det ble ikke registrert synlig fuktsikring på bygningen.

Vurdering av avvik:

- Det mangler, eller på grunn av alder er det sannsynlig at det mangler, utvendig fuktsikring av grunnmuren ved kjeller/underetasje.

Det ble ikke registrert synlig fuktsikring på bygningen. Eventuell fuktsikring av grunnmuren er utført med Gudron eller lignende, som var vanlig for byggeskikken på den tiden. Rutinemessig fuktkontroll av grunnmuren indikerer at dreneringen og fuktsikringen er tilstrekkelig og i dag har begrenset effekt. Drenering og fuktsikring av grunnmuren ligger hovedsakelig skjult under bakken og er dermed ikke tilgjengelig for inspeksjon. Det presiseres at undertegnede derfor har begrenset kunnskap om byggets drenering og fuktsikring, da dokumentasjon på utførelsen ikke ble fremvist. Det ble registrert noe motfall på terreng inntil grunnmur. Taknedløp med korte som fører til fuktbelastning mot grunnmuren.

Normal tid før vedlikehold av drensssystem med drensledninger er 1 - 5 år.

Normal tid før utskifting av drensssystem med drensledninger er 20 - 60 år.

Konsekvens/tiltak

- Overvåk tilstanden jevnlig. For å få tilstandsgrad 0 eller 1 må dreneringen skiftes ut, men tidspunktet for når dette er nødvendig er vanskelig å si noe om. Bruken av underetg/kjeller vil og være avgjørende.

Ny drenering er påregnelig. Nedløpsrørene anbefales ledes vekk fra grunnmuren. Terreng rundt grunnmur bør planeres slik at overflatevannet ikke renner inn mot bygning. Fall 1:50, helst 1:20 - 3 M ut fra grunnmur.

TG 2 Utvendige vann- og avløpsledninger

Beskrivelse

Privat ledningsnett til kommunal vannforsyning. Private stikkledninger til kommunalt avløp.

Vurdering av avvik:

- Det er avvik:

Konstruksjonen er skjult og tilstandsgrad er angitt på bakgrunn av alder.

Konsekvens/tiltak

- Tiltak:

Ytterligere undersøkelser anbefales.

Tilstandsrapport

FORHOLD SOM ÅPENBART KAN MEDFØRE FARE FOR HELSE, MILJØ OG SIKKERHET

Dette punktet inneholder tydelige og lett synlige forhold ved boligen som åpenbart kan påvirke helse, miljø og sikkerhet, og som bygnings sakkyndige har oppdaget. Terskelen for hva som anses som åpenbart er høy, og det utføres ikke undersøkelser med sikte på å avdekke slike forhold. Punktet omfatter ikke skjulte eller ikke-synlige forhold, tekniske vurderinger eller forhold som krever spesialundersøkelser. Forhold vurderes etter byggeteknisk forskrift på befaringstidpunktet. Røykvarslere og håndholdt brannslukningsutstyr vurderes etter gjeldende forskrift om brannforebygging.

Helse, miljø og sikkerhet

Vurdering av avvik:

- Åpninger i rekkverk er større enn dagens forskriftskrav til rekkverk i innvendige trapper.
- Åpninger i rekkverk på balkong eller terrasse er ikke i henhold til krav i dagens forskrifter.
- Det er ikke montert rekkverk på utvendige trapper.
- Det er tegn på avvik i branncelleinndeling ut ifra dagens byggetekniske forskrift.
- Det mangler håndløper på vegg i det innvendige trappeløpet.
- Rekkverket på balkong eller terrasse er for lavt i forhold til dagens krav.

Det er gjennomgående loft i bygningen uten brannskille mellom enhetene. Eiendommen ligger i et område innenfor marin grense. Det presiseres at undertegnede ikke har foretatt noen geotekniske undersøkelser og derved har begrenset kunnskap til byggets byggegrunn og stabilitet.

Konsekvens/tiltak

- Rekkverk for utvendige trapper må monteres for å lukke avviket.
- Det er ikke krav om utbedring av åpninger i innvendige trapper opp til dagens krav.
- Håndløper på innvendig trapp bør monteres, men det var ikke krav på byggetidspunktet.
- Det er ikke krav om utbedring av åpninger i rekkverk til dagens forskriftskrav.
- Det er ikke krav om utbedring av rekkverkshøyde opp til dagens forskriftskrav.
- For å avklare omfanget av avvik ved branncelleinndeling må det gjøres nærmere undersøkelser av en kvalifisert fagkyndig person. Brannen kan spre seg raskere ved avvik i branncelleinndelingen.

Arealer, byggetegninger og brannceller

Standard gjeldende fra 01.01.2024

Arealmålinger og arealoppsett er basert på Norsk standard 3940:2023 Areal- og volum-beregninger av bygninger. Arealet gjelder for tidspunktet da boligen ble målt

Hva er måleverdig areal?

Arealet i rommet må ha minst 1,90 m fri høyde over gulvet og minst bredde på 0,60 m. Et loft med skråtak vil for eksempel bare få registrert målbart areal der høyden er minst 1,90 m og bredden minst 0,60 m. Rommet må ha en dør eller luke, og gangbart gulv.

Hva er bruksareal?

BRA = BRA-i + BRA-e + BRA-b

Bruksarealet for bygningen er bruttoarealet minus arealet som opptas av yttervegger.

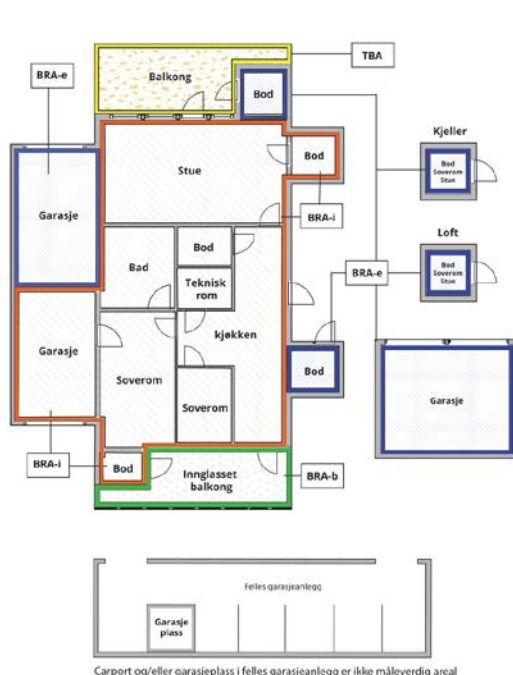

Carpport og/eller garasjeplass i felles garasjeanlegg er ikke måleverdig areal

Internt bruksareal (BRA-i)	Arealet innenfor boenheten(e)
Eksternt bruksareal (BRA-e)	Arealet av alle rom utenfor boenheten(e) og som tilhører denne, slik som for eksempel bod'er
Innglasset balkong mv (BRA-b)	Arealet av innglasset balkong, veranda eller altan når denne er tilknyttet boenheten(e)
Terrasse- og balkongareal (TBA)	Arealet av terrasser, åpne balkonger og åpen altan tilknyttet boenheten(e)
Gulvareal (GUA)	Er sum av BRA (bruksareal) og ALH (areal med lav takhøyde). Areal med lav takhøyde (ALH) er ikke måleverdig areal, som skyldes skråtak og lav himlingshøyde. GUA kan opplyses i markedsføring der det er aktuelt for den konkrete boligen og kun sammen med BRA-i, for eksempel der gulvflaten har en verdi og har funksjon ved møblering og bruk av rommene. Ikke innredet areal som kaldloft, måles og oppgis normalt ikke.

Arealet kan ikke alltid fastsettes nøyaktig

Areal kan være komplisert eller umulig å måle opp nøyaktig fordi det er vanskelig å fastslå tykkelsen på innervegger, skjelheter i og utforming av bygningskonstruksjoner som karnapp, buer og vinkler som ikke er rette, åpne rom over flere etasjer og så videre.

Eiendommens markedsverdi kan ikke baseres på en matematisk beregning basert på antall kvadratmeter opplyst i rapporten. Opplysninger om areal kan altså ikke alene benyttes for å beregne eiendommens verdi.

Den bygningsakkyndige kan avdekke eventuelle bruksendringer og avvik i branncelleinndeling

Den bygningsakkyndige ser på byggetegninger hvis de er tilgjengelige og dette er en del av oppdraget, og vurderer bruken av boligen opp mot tegningene. Hvis den bygningsakkyndige avdekker at en bolig ikke ser ut til å være delt opp i brannceller etter kravene i byggeteknisk forskrift på befaringstidspunktet, skal det opplyses om dette.

Reglene om bruksendring og brannceller kan være kompliserte. Søk videre faglige råd om rapporten ikke gir deg svar. Den bygningsakkyndige kan ikke vurdere og svare på alle spørsmål, og kan heller ikke vite om kommunen kan gi unntak for kravene som gjelder. [Vil du vite mer?](#)

Om brannceller

En branncelle er hele eller avgrensede deler av en bygning hvor en brann fritt kan utvikle seg uten at den kan spre seg til andre bygninger eller andre deler av bygningen i løpet av en fastsatt tid.

Om bruksendring

Bruksendring er å endre bruken av et rom fra en tillatt bruk til en annen. Dette kan kreve søknad og tillatelse, for eksempel hvis du endrer et rom fra bod til soverom eller arbeidsrom, eller hvis du endrer en bolig til to separate boliger.

Rom for varig opphold har krav til takhøyde, romstørrelse, rømningsvei og lysforhold som må være oppfylt. Du kan søke kommunen om unntak for kravene, men kan ikke regne med å få unntak for krav som går på helse og sikkerhet, for eksempel krav til rømningsvei.

Bruksendring som krever godkjenning, og som ikke er søkt bruksendret, er ulovlig. Kommunen kan etter plan- og bygningsloven kapittel 32 forfølge overtredelser. Kommunen kan pålegge deg å avslutte den ulovlige bruken, eventuelt å rette eller tilbakeføre rommet til godkjent bruk.

Arealer

Rekkehus

Etasje	Bruksareal BRA m ²			SUM	Terrasse- og balkongareal (TBA)
	Internt bruksareal (BRA-i)	Eksternt bruksareal (BRA-e)	Innglasset balkong (BRA-b)		
Kjeller	40			40	
1. etasje	44			44	42
2. etasje	40			40	1
SUM	124				43
SUM BRA	124				

Romfordeling

Etasje	Internt bruksareal (BRA-i)	Eksternt bruksareal (BRA-e)	Innglasset balkong (BRA-b)
Kjeller	Gang m/trapp, bad/vaskerom, bod, trimrom		
1. etasje	Entré/gang, kjøkken, trapperom, stue		
2. etasje	Gang m/trapp, bad, bod, soverom, soverom 2, soverom 3		

Kommentar

Takhøyden i kjelleretasjen varierer fra ca. 2,03 - 2,08 meter.

Takhøyden i 1. etasje varierer fra ca. 2,3 - 2,51 meter.

Takhøyden i 2. etasje varierer fra ca. 2,47 - 2,5 meter.

Lovlighet

Byggetegninger

Det foreligger godkjente og byggemeldte tegninger, men de stemmer ikke med dagens bruk

Kommentar: Rommene i boligen er benevnt i henhold til dagens bruk, og ikke nødvendigvis i tråd med hva som er godkjent eller byggemeldt. Det er kun rominndeling og rombetegnelser som er kontrollert mot tilgjengelige tegninger. Målangivelser samt plassering av innvendige vegger, dører og vinduer er ikke verifisert. Blant annet avviker følgende fra originale tegninger: Veggene mellom to av bodene i kjelleretasjen er fjernet, og dette arealet er tatt i bruk som trimrom. Vaskerommet i kjelleretasjen er tatt i bruk som et kombinert bad/vaskerom. I 1. etasje er entreen utvidet og gjort større enn det som fremgår av tegningene i kommunen. I 2. etasje er den opprinnelige skilleveggen mellom de plassbygde skapene fjernet, og arealet er tatt i bruk som bod. Tegningene som er benyttet i denne rapporten er lastet ned fra nettsiden Saksinnsyn hos Plan- og bygningsetaten (PBE) i Oslo kommune. Dette er et offentlig tilgjengelig arkiv hvor byggesaksdokumenter, inkludert tegninger, kan hentes ut for eiendommer registrert i Oslo. Tegningene gir et historisk og teknisk innblikk i eiendommens utforming og er brukt som grunnlag for vurderinger i rapporten. I forbindelse med salg av eiendommen oppfordres interessenter til og sette seg inn i de godkjente tegningene. Se vedlegg.

Nyere håndverkstjenester

Er det ifølge eier utført håndverkstjenester på boligen siste 5 år?

Ja Nei

Kommentar: Det henvises til egenerklæringsskjema for nærmere detaljer, og se beskrivelse under sammendrag av tilstand.

Befarings - og eiendomsopplysninger

Befaring

Dato	Til stede	Rolle
15.4.2026	Rana Noman Tariq	Takstingeniør
	Bjørn Erling Johnsen	Kunde
	Naima Ninette Gulbrandsen	Kunde
19.4.2026	Rana Noman Tariq	Takstingeniør
	Bjørn Erling Johnsen	Kunde
	Naima Ninette Gulbrandsen	Kunde

Matrikkeldata

Kommune	gnr.	bnr.	fnr.	snr.	Areal	Kilde	Eieforhold
301 OSLO	160	603		0	434.2 m ²	Ifølge opplysninger hentet fra Ambita.	Eiet

Adresse

Høgdeveien 42C

Hjemmelshaver

Johnsen Bjørn Erling, Gulbrandsen Naima Ninette

Eiendomsopplysninger

Beliggenhet

Rekkehus beliggende på Abildsø i et veletablert boligområde. Omkringliggende bebyggelse består i all hovedsak av enebolig- og småhusbebyggelse. Det er barnehage og skoler i alle trinn i nærområdet. Den offentlige kommunikasjonen er godt utbygd, med både buss og t-bane i nærheten. Kort avstand til Manglerud senter med bredt tilbud av nasjonale og internasjonale kafeer, restauranter, mangeartede forretninger, servicetilbud m.m. Østensjøvannet og Østmarka med flotte rekreasjonsmuligheter sommer som vinter - turveier/ lysløype, bade- og fiskevann ligger i nærheten.

Adkomstvei

Privat.

Tilknytning vann

Privat ledningsnett til kommunal vannforsyning.

Tilknytning avløp

Private stikkledninger til kommunalt avløp.

Regulering

Regulert.

Kilder og vedlegg

Dokumenter

Beskrivelse	Dato	Kommentar	Status	Sider	Vedlagt
Kommunalinformasjon	14.04.2026		Ikke gjennomgått		Nei
Egenerklæringsskjema	14.04.2026	Signert 12.04.2026.	Gjennomgått		Nei
Eier		Opplysninger vedrørende påkostninger, vedlikehold og andre relevante opplysninger ble gitt av eier.	Gjennomgått		Nei
Infoland.no		Utskrift fra "Ambita" Opplysninger om: adresse, hjemmelshaver gårds- og bruksnummer, eiet/festet tomt, tomteareal og byggeår.	Gjennomgått		Nei
Tegninger		Tegningene er lastet ned fra nettsiden Saksinnsyn hos Plan og bygningsetaten (PBE) i Oslo kommune.	Gjennomgått		Ja

Revisjoner

Versjon	Ny versjon	Kommentar
1	23.04.2026	
2	24.04.2026	

For gyldighet på rapporten se forside

Tilstandsrapportens avgrensninger

Forutsetninger

Struktur og referansenivå

Rapporten beskriver avvik, det vil si en tilstand som er dårligere enn referansenivået. Positive sider ved boligen, ut over det som kommer frem av tilstandsgradene, blir normalt ikke fremhevet.

Rapporten baserer seg på krav i forskrift til avhendingslova (tryggere bolighandel). For valg av tilstandsgrad blir NS 3600:2018 (teknisk tilstandsanalyse ved omsetning av bolig) lagt til grunn.

Bygningssakkyndig er ikke ansvarlig for tilbakeholdt eller uriktig informasjon, som har betydning for tilstandsvurderingen.

Presiseringer

Anslag på utbedringskostnader er sjablongmessig, og må ikke forveksles med en konkret vurdering eller tilbud fra entreprenør eller håndverker. Anslaget vil også avhenge av personlige preferanser og markedspris på materialer og tjenesteyter.

Tilstandsrapporten gjelder hovedbygget og tilleggsbygninger som den bygningssakkyndige anser at har nær tilknytning til funksjon som bolig.

Avvik er vurdert mot regler som gjaldt da boligen ble oppført, med mindre annet er spesifisert i forskrift til avhendingslova, eller gjeldende versjon av NS 3600.

Hulltaking ved våtrom, i rom under terreng eller andre bygningsdeler, krever eiers samtykke.

Befaring begrenses til visuelle observasjoner av tilgjengelige flater. Den bygningssakkyndige gjør ikke fysiske inngrep for å avdekke avvik, utover det som er beskrevet i forskrift til avhendingslova. Rapporten gir ingen garanti for at det ikke finnes skjulte feil eller mangler.

Flater som er skjult av snø eller på annen måte utilgjengelig, blir ikke kontrollert. Det blir ikke utført funksjonsprøving av bygningsdeler, med mindre dette kommer frem av forskrift til avhendingslova. Hvis det ikke er sikkerhetsmessig forsvarlig, vil ikke bygningssakkyndig undersøke taket fra utsiden.

Boligens tilbehør, hvite- og brunevarer og annet inventar, blir ikke vurdert. Dette gjelder også integrert tilbehør.

Stikkprøvetakninger er tilfeldig utvalgt, og kan innebære kontroll under overflaten med et spisst redskap eller lignende.

Uttrykk og definisjoner

Referansenivå: Kravet til bygningsdelen eller rommet på søknadstidspunktet.

Tilstand: Byggverkets eller bygningsdelens tekniske, funksjonelle eller estetiske status på et gitt tidspunkt.

Symptom: Forhold som gir indikasjon på hvilken tilstand et byggverk eller en bygningsdel befinner seg i. Benyttes ved beskrivelse av avvik og alder.

Skadegjører: I hovedsak råte, sopp og skadedyr.

Fuktsøk: Overflatesøk med egnet søkeutstyr som fuktindikator eller visuelle observasjoner.

Fuktmåling: Måling av fuktinnhold i materiale eller i bakenforliggende konstruksjon ved bruk av egnet måleutstyr, blant annet hammerelektrode

og pigger.

Hulltaking: Boring av hull for inspeksjon og fuktmåling i risikoutsatte konstruksjoner.

Normal slitasjegrad: Forventet slitasje av materiale i overflaten, basert på enkle, visuelle observasjoner. Kan vurderes sammen med bygningsdelens alder.

Areal

Areal fastsettes etter forskrift til avhendingslova og gjeldende versjon av NS 3940 (areal- og volumberegninger av bygninger).

Et rom kan være i strid med teknisk forskrift og mangle godkjenning hos kommunen for den aktuelle bruken, uten at dette får betydning for om arealet måles og oppgis i tilstandsrapporten. Når arealet måles tas det ikke hensyn til om arealet er lovlig oppført eller om bruken er lovlig, bruksendringer, lysforhold eller andre sikkerhetsmangler.

Rom som ligger utenfor boenheten, som eier har påvist eller opplyst at tilhører boenheten, er oppmålt og inkludert i BRA-e. Det er ikke fremvist dokumentasjon på at rommet tilhører boenheten, med mindre dette er angitt særskilt. Rom utenfor boenheten kan omdisponeres av borettslaget/sameiet, og dette kan påvirke boligens BRA-e.

Opplysninger om areal kan ikke alene benyttes for beregning av markedsverdi.

Personvern

Tilstandsrapporten er utarbeidet som en del av Fremtind Forsikring AS sitt takstkonsept. Fremtind Forsikring AS, iVerdi AS, takstforetaket og andre relevante interessenter benytter personopplysninger fra tilstandsrapporten for analyse- og statistikkformål, utvikling og drift av produkter og tjenester i takstbransjen og boligomsetningen. Fremtind Forsikring AS, iVerdi AS og takstforetaket, følger til enhver tid gjeldende personvernlovgivning.

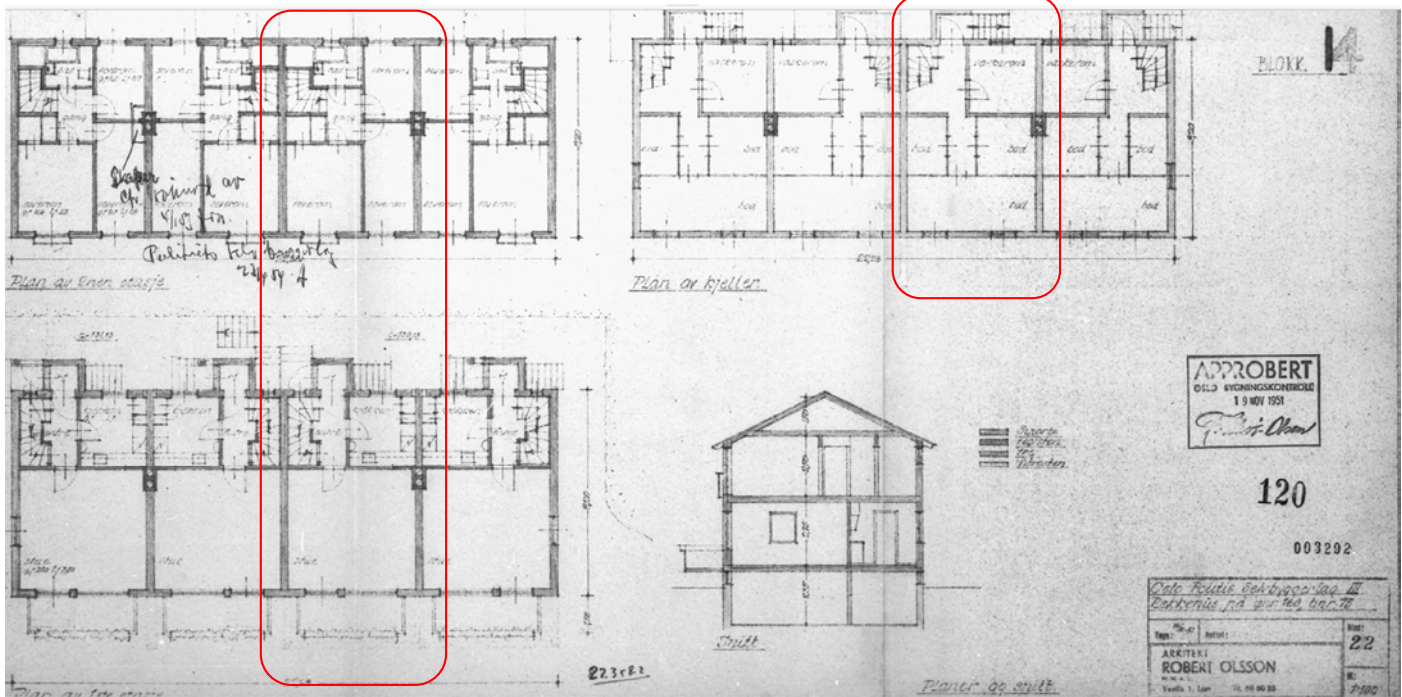



Selgers egenerklæring

Egenerklæringen er boligselgers egen beskrivelse av tilstanden til boligen. Her kan du finne viktige opplysninger som du som kjøper bør vite om før du bestemmer deg for et eventuelt kjøp. Har du spørsmål til egenerklæringen kan du snakke med megleren som står for salget.

Selgere

Naima Ninette Gulbrandsen

Bjørn Erling Johnsen

Boligen

- ◆ Boligen ble kjøpt 1999
- ◆ Selger har bodd i boligen de 12 siste månedene
- ◆ Boligselger har kjøpt boligselgerforsikring

Høgdaveien 42C

0680 Oslo

0301-160/603/0/0



Våtrom, tak og fasade

1. Vet du om det er, eller har vært, feil eller skader på bad/våtrom?

♦ Ja

1999 - Forsikrings-skade, lekkasje fra bad ned til kjøkken.

2026 - Det er sprekk i en flis på gulvet nå.

Er det gjort tiltak, eller er feilen/skaden utbedret?

♦ Ja

Faglært arbeid:

1. **Hvilket år ble jobben fullført?:** 1999

Firmanavn: Hexeberg as, Strømmen

Beskrivelse av arbeidet: Legge membran, legger fliser gulv og vegger, bytte toalett, badekar og servant.

2.

Hvilket år ble jobben fullført?: 2001

Firmanavn: Lars Fjogstad as

Beskrivelse av arbeidet: Flytte vann og avløp på kjøkken over bad i kjeller. Kjerneboring i etasjeskiller og nye avløsrør.

2. Vet du om det er gjort arbeid på bad eller våtrom, enten av deg eller tidligere eiere?

♦ Ja

Ufaglært arbeid:

1. **Hvilket år ble jobben fullført?:** 2014

Beskrivelse av arbeidet: Montere dusjkabinett bad kjeller. Bytte innredning /servant.

Vet du om tettesjikt, membran eller sluk ble fornyet eller oppgradert?

♦ Nei, ikke som jeg kjenner til

3. Vet du om det finnes dokumentasjon på hvordan bad/våtrom er bygget opp?

♦ Nei, ikke som jeg kjenner til

4. Vet du om det er, eller har vært, vannlekkasje eller andre typer feil eller skader på tak, yttervegg, vinduer, dører, garasje, tilleggsbygninger eller lignende?

♦ Nei, ikke som jeg kjenner til

5. Vet du om det er utført arbeid på tak, yttervegg, vindu, dører eller annen fasade, enten av deg eller tidligere eiere?

♦ Ja

Faglært arbeid:



1. Hvilket år ble jobben fullført?: 2001

Firmanavn: Ivar Rune Ansnes as

Beskrivelse av arbeidet: Bytte inngangsdør, bytte stuevindu, bytte kjøkkenvindu, bytte vindu sov 2 og 3.

Ufaglært arbeid:

1. Hvilket år ble jobben fullført?: 2019

Beskrivelse av arbeidet: Bytte fløydør til veranda sov 1

2. Hvilket år ble jobben fullført?: 2014

Beskrivelse av arbeidet: Bytte fløydør til terrasse fra stue

6. Vet du om det er, eller har vært, feil eller skader på vinduene, som for eksempel kondens, fuktskader eller vanninntrengning? Eller er noen av vinduene i boligen punktert?

♦ **Nei, ikke som jeg kjenner til**

7. Vet du om det er utført arbeid på garasje eller øvrige tilleggsbygninger, av enten deg eller tidligere eiere?

♦ **Ja**

Ufaglært arbeid:

1. Hvilket år ble jobben fullført?: 1999

Beskrivelse av arbeidet: Anlagt terrasse utenfor veranda på stuesiden mot øst.

8. Vet du om det er, eller har vært, skjevheter eller setningsskader i boligen, støttemur, terrasse eller lignende?

♦ **Ja**

Tynne gamle riss i betongen.
Har ikke endret seg siden vi flyttet inn.

Er det gjort tiltak, eller er feilen/skaden utbedret?

♦ **Nei, ikke som jeg kjenner til**

Drenering, fukt og lekkasje

9. Vet du om det er, eller har vært, feil eller skader med dreneringen?

♦ **Nei, ikke som jeg kjenner til**

10. Vet du om det er, eller har vært, fukt, råte eller vanninntrengning i underetasje, kjeller eller krypkjeller?

♦ **Nei, ikke som jeg kjenner til**

11. Vet du om det er gjort arbeid med drenering, enten av deg eller tidligere eiere?

♦ **Nei, ikke som jeg kjenner til**

12. Vet du om det er, eller har vært, fukt, sopp eller råteskader i boligen/sameiet/borettslaget?

♦ **Nei, ikke som jeg kjenner til**



13. Vet du om det er, eller har vært, skadedyr eller sjenerende insekter på eiendommen eller i boligen?

♦ **Nei, ikke som jeg kjenner til**

Tekniske installasjoner

14. Vet du om det er, eller har vært, feil på vann- eller avløpsanlegg?

♦ **Ja**

Tett avløp grunnet svank på bunnledning under rekken.

Er det gjort tiltak, eller er feilen/skaden utbedret?

♦ **Ja**

Faglært arbeid:

1. **Hvilket år ble jobben fullført?:** 2012

Firmanavn: Olimb Rørfornyng

Beskrivelse av arbeidet: Full rørfornyng av bunnledning fra kum. Trukket innvendig strømppe.

15. Vet du om det er gjort arbeid på vann og avløp, enten av deg eller tidligere eiere?

♦ **Ja**

Faglært arbeid:

1. **Hvilket år ble jobben fullført?:** 2001

Firmanavn: Lars Fjogstad

Beskrivelse av arbeidet: Flytte avløp fra kjøkken under bytte av kjøkken.

16. Vet du om eiendommen har privat vannforsyning, vannbrønn, septiktank, pumpekum, avløpskvern eller lignende?

♦ **Nei, ikke som jeg kjenner til**

17. Vet du om det er, eller har vært, feil eller skader knyttet til sentralfyr, radiator, ventilasjon, varmepumpe, kjøkkenvifte, baderomsvifte eller andre installasjoner?

♦ **Ja**

Skiftet kjøkkenventilator i forbindelse med bytte av kjøkken 2001.

Skiftet defekt avtrekksvifte på bad i kjeller 2009

Er det gjort tiltak, eller er feilen/skaden utbedret?

♦ **Ja**

Faglært arbeid:

1. **Hvilket år ble jobben fullført?:** 2001

Firmanavn: BS kjøkken og bad

Beskrivelse av arbeidet: Skifte kjøkken innredning

Ufaglært arbeid:



1.
Hvilket år ble jobben fullført?: 2009

Beskrivelse av arbeidet: Montert avtrekksvifte på bad i kjeller etter instruks fra kollega. Senere passert kontroll ved el-tilsyn.

18. Vet du om det er gjort arbeid på sentralfyr, radiator, ventilasjon, varmepumpe eller andre installasjoner, enten av deg eller tidligere eiere?

♦ **Nei, ikke som jeg kjenner til**

19. Vet du om det er, eller har vært, feil eller skader knyttet til ildsted eller pipe?

♦ **Nei, ikke som jeg kjenner til**

20. Vet du om det er gjort arbeid på ildsted eller pipe, enten av deg eller tidligere eiere?

♦ **Ja**

Ufaglært arbeid:

1.
Hvilket år ble jobben fullført?: 2009

Beskrivelse av arbeidet: Demontere gammel ovn og montere klebersteinovn til pipeløp i stue. Senere godkjent av feier.

21. Vet du om det finnes oljetank på eiendommen?

♦ **Nei, ikke som jeg kjenner til**

22. Vet du om det er, eller har vært, feil eller skader på det elektriske anlegget?

♦ **Nei, ikke som jeg kjenner til**

23. Vet du om det er gjort arbeid på det elektriske anlegget, enten av deg eller tidligere eiere?

♦ **Ja**

Faglært arbeid:

1.
Hvilket år ble jobben fullført?: 2020

Firmanavn: Installatørene as

Beskrivelse av arbeidet: Full renovering av sikringsskap med nye automater med jordfeilbryter på hver kurs. Varmefolie under gulv på stue. Trukket nye ledninger til stikk og belysning på stue, med jord.

2. **Hvilket år ble jobben fullført?:** 2001

Firmanavn: Ivar Rune Ansnes

Beskrivelse av arbeidet: Varmekabler under fliser i gang og kjøkken 1 etasje.

3. **Hvilket år ble jobben fullført?:** 2022

Firmanavn: Installatørene

Beskrivelse av arbeidet: Montert belysning på bad i kjeller, i gang kjeller og i trapperom.

Eiendommen og omgivelsene



24. Vet du om bruken av eiendommen eller området rundt kan endres av foreslåtte eller vedtatte reguleringsplaner, nabovarsel, offentlige vedtak eller lignende?

♦ **Nei, ikke som jeg kjenner til**

25. Vet du om det finnes kommunale pålegg, heftelser eller krav knyttet til eiendommen eller boligen?

♦ **Nei, ikke som jeg kjenner til**

26. Vet du om boligen eller eiendommen har blitt endret eller bygget ut etter opprinnelig byggeår, enten av deg eller tidligere eiere?

♦ **Ja**

Terrasse på bygningens østside. Ikke søknadspliktig.

Er tiltaket godkjent av kommunen?

♦ **Nei, ikke som jeg kjenner til**

27. Vet du om kjelleren eller loftet er innredet etter opprinnelig byggeår, enten av deg eller tidligere eiere?

♦ **Nei, ikke som jeg kjenner til**

28. Vet du om det mangler midlertidige brukstillatelser eller ferdigattester fra kommunen?

♦ **Nei, ikke som jeg kjenner til**

29. Vet du om det har vært flom, ras, skred eller lignende på eiendommen, eller om den ligger i et fareområde?

♦ **Nei, ikke som jeg kjenner til**

30. Har eiendommen utleiedel, for eksempel en leilighet, hybel eller lignende?

♦ **Nei, ikke som jeg kjenner til**

31. Består boligen av flere, selvstendige boenheter?

♦ **Nei, ikke som jeg kjenner til**

32. Vet du om det er gjort radonmåling på eiendommen, enten av deg eller tidligere eiere?

♦ **Ja**

2024. Gyldig måling innenfor grenseverdiene. Rapport i boligmappa.

33. Vet du om det finnes skaderapporter, tilstandsvurderinger, boligsalgsrapporter eller om det er utført målinger for boligen?

♦ **Nei, ikke som jeg kjenner til**

34. Vet du om noe i nabolaget som kan være plagsomt eller ubehagelig for kjøperen?

♦ **Nei, ikke som jeg kjenner til**

35. Vet du om du selv eller sameiet/borettslaget/laget/selskapet er innblandet i uenigheter eller konflikter rundt eiendommen?

♦ **Nei, ikke som jeg kjenner til**

36. Vet du om det finnes planer, vedtak eller forslag som kan føre til økte utgifter, som festeavgift, fellesutgifter, fellesgjeld eller kommunale avgifter?

♦ **Nei, ikke som jeg kjenner til**



Generelt

37. Har boligen garasje eller øvrige tilleggsbygninger?

♦ **Nei, ikke som jeg kjenner til**

38. Vet du om det er gjort arbeid på eiendommen som ikke er nevnt i de andre spørsmålene?

♦ **Nei, ikke som jeg kjenner til**

39. Vet du om det er, eller har vært, feil på tilbehør som følger med eiendommen?

♦ **Ja**

Gjerdet på biloppstillingsplassen er rustet i stykker i stolpene.

Er det gjort tiltak, eller er feilen/skaden utbedret?

♦ **Nei, ikke som jeg kjenner til**

40. Er det bestilt Norgespris på strøm?

Ja. Norgespris er en statlig ordning som gir husholdninger tilbud om strøm til fast pris på 50 øre pr. kilowattime (prisen gjelder frem til 31. Desember 2026). Ordningen gjelder både boliger og fritidsboliger. Når en bolig med Norgespris bytter eier, vil ny eier fortsatt være bundet til Norgespris ut bindingstiden. Les mer på Regjeringens nettsider.

41. Har du andre opplysninger om boligen eller eiendommen, utover det du har svart?

♦ **Nei, ikke som jeg kjenner til**



Bolig selges med boligselgerforsikring

Selger har kjøpt Fremtind boligselgerforsikring.

Boligselgerforsikringen dekker mangler som selger er ansvarlig for etter avhendingsloven, med de unntakene som følger av forsikringsvilkårene.

Hvis du oppdager noe du mener kan være en mangel, må du reklamere til Fremtind innen to måneder etter at du oppdaget, eller burde oppdaget, forholdet. Dette gjør du på fremtind.no.

Husk at du som kjøper ikke må begynne å utbedre forholdet før du har fått svar på reklamasjonen. Da kan du som kjøper miste retten til å reklamere over forholdet. Du har likevel en plikt til å begrense en eventuell skade - for eksempel ved å tørke opp vannsøl etter en vannlekkasje og sørge for at lekkasjen stopper.



Adresse Høgda veien 42C, 0680 OSLO	
Dato for energimerking 23.04.2026	Merkenummer Energiattest-2026-286054
Bygningskategori Småhus	Bygningsnummer 80401779
Gårdsnummer 160	Bruksnummer 603
Seksjonsnummer —	Bruksenhetsnummer H0101

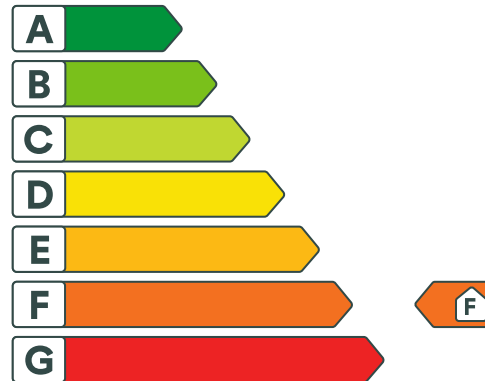

Energikarakteren

Energikarakteren angir hvor energieffektiv boligen er, inkludert oppvarmingsanlegget. Energikarakteren er beregnet ut fra den typiske energibruken for boligtypen. Beregningene er gjort ut fra normal bruk ved et gjennomsnittlig klima. Det er boligens energimessige standard og ikke bruken som bestemmer energikarakteren. Boligdata i denne attesten er beregnet ut fra opplysninger som er gitt av boligeier. Der opplysninger ikke er oppgitt, brukes typiske standardverdier for den aktuelle bygningstypen.



Boliginformasjon

Byggeår 1951	Bygningstype Rekkehus
Bruksareal 124,0 m²	Oppvarmet bruksareal 85,0 m²
Oppvarmet etasje 3	Bygningsmateriale Betong
Oppvarming Elektrisitet, Ved	
Ventilasjon Periodisk avtrekk	



Energi

Beregnet vektet levert energi i normert klima er et nøkkeltall for å vurdere en bygnings energieffektivitet, der ulike energibærere (strøm, fjernvarme, varmepumpe) vektet ulikt.

Beregnet vektet levert energi i normert klima

Pr. KVM pr. år
305,72 kWh/m²

Beregnet levert energi i lokalt klima

Pr. KVM pr. år
305,72 kWh/m²

Totalt levert pr. år
27 549 kWh



Høgda veien 42C, 0680 OSLO



Detaljering

Bygningsform Nei	Vegger Nei
Vindu Nei	Gulv Nei
Takkonstruksjon Nei	Ytterdører Nei
Energibruk Nei	Lekkasjetall Nei
Solceller Nei	



Høgdeveien 42C, 0680 OSLO



Tiltak

Bygningsmessige tiltak

Tiltak 1: Montering tetningslister

Luftlekkasjer mellom karm og ramme på vinduer og mellom karm og dørbblad kan reduseres ved montering av tetningslister. Lister i silikon- eller EPDM-gummi gir beste resultat.

Tiltak 2: Etterisolering av kjellervegg

Kjellervegg bør etterisoleres fra utsiden pga. fuktsikkerhet. Ved innvendig etterisolering er det viktig at kjelleren er tørr og at man følger anbefalte løsninger.

Tiltak 3: Termografering og tetthetsprøving

Bygningens lufttetthet kan måles ved hjelp av metode for tetthetsmåling av hele eller deler av bygget. Termografering kan også benyttes for å kartlegge varmetap og lekkasjepunkter. Metodene krever spesialutstyr og spesialkompetanse og må utføres av fagfolk.

Tiltak 4: Etterisolering av yttervegg

Yttervegg etterisoleres. Metode avhenger av dagens løsning. For å sjekke vindtetting av yttervegg anbefales termografering og tetthetsprøving.

Tiltak utendørs

Tiltak 5: Montere urbryter på motorvarmer

Det monteres urbryter (koblingsur) på motorvarmeren slik at den ikke står på mer enn nødvendig.

Tiltak 6: Termostat- og nedbørsstyring av snøsmelteanlegg

Snøsmelteanlegget er kun manuelt styrt, eller styres kun etter lufttemperatur. Det installeres automatikk slik at snøsmelteanlegget både er temperatur- og nedbørsstyrt. Det kan være i form av en temperatur- og snøføler i bakken, med temperatur - og fuktføler i luften. Snøsmelteanlegget aktiveres kun ved behov dvs. når det registreres nedbør og kulde samtidig.

Tiltak 7: Montere automatikk på utebelysning

Det kan monteres fotocelle på utebelysningen slik at det automatisk går av/på etter dagslyset/mørket. Eller det kan monteres bevegelsessensor slik at lyset kun går på ved bevegelse og slås av automatisk etter forhåndsinnstilt tid.

Tiltak 8: Skifte til sparepærer på utebelysning

Sparepærer på 5, 7, 11, 15, og 20 W tilsvarer glødelamper på henholdsvis 25, 40, 60, 75 og 100 W. Sparepærer gir like mye lys som vanlige glødelamper, men bruker bare rundt 20% av energien. De varer dessuten lenger, 8.000-15.000 timer mot 1.000 - 2.500 timer for glødelamper.

Brukertiltak

Tiltak 9: Slå el.apparater helt av

Elektriske apparater som har stand-by modus trekker strøm selv når de ikke er i bruk, og må derfor slås helt av.

Tiltak 10: Vask med fulle maskiner

Fyll opp vaske- og oppvaskmaskinen før bruk. De fleste maskiner bruker like mye energi enten de er fulle eller ikke.

Tiltak 11: Velg hvitevarer med lavt forbruk

Når du skal kjøpe nye hvitevarer så velg et produkt med lavt strømforbruk. Produktene deles inn i energiklasser fra A til G, hvor A er det minst energikrevende. Mange produsenter tilbyr nå varer som går ekstra langt i å være energieffektive. A+ og det enda bedre A++ er merkinger som har kommet for å skille de gode fra de ekstra gode produktene.

Tiltak 12: Spar strøm på kjøkkenet

Ikke la vannet renne når du vasker opp eller skyller. Bruk kjeler med plan bunn som passer til platen, bruk lokk, kok ikke opp mer vann enn nødvendig og slå ned varmen når det har begynt å koke. Slå av kjøkkenventilatoren når det ikke lenger er behov. Bruk av microbølgeovn til mindre mengder mat er langt mer energisparende enn komfyren. Tin frossenmat i kjøleskapet. Kjøøl - og frys skal avrimes ved behov for å hindre unødvendig energibruk og for høy temperatur inne i skapet / boksen (nye kjølekap har ofte automatisk avriming). Fjern støv på kjøleribber og kompressor på baksiden. Slå av kaffetraker når kaffen er ferdig traktet og bruk termos. Oppvaskmaskinen har innebygde varmelementer for oppvarming av vann og skal kobles til kaldvannet, kobles den til varmtvannet øker energibruken med 20 - 40 % samtidig som enkelte vaske - og skylleprosesser foregår i feil temperatur.

Tiltak 13: Slå av lyset og bruk sparepærer

Slå av lys i rom som ikke er i bruk. Utnytt dagslyset. Bruk sparepærer, spesielt til utelys og rom som er kalde eller bare delvis oppvarmet.

Tiltak 14: Tiltak utendørs

Monter urbryter (koblingsur) på motorvarmeren slik at den ikke står på mer enn nødvendig. Skift til sparepærer. Sparepærer på 5, 7, 11, 15, og 20 W tilsvarer glødelamper på henholdsvis 25, 40, 60, 75 og 100 W, og de varer dessuten lenger, 8.000-15.000 timer mot 1.000-2.500 timer for glødelamper. Det kan monteres fotocelle på utebelysningen slik at det automatisk går av/på etter dagslyset/mørket. Eller det kan monteres bevegelsessensor slik at lyset kun går på ved bevegelse og slås av automatisk etter forhåndsinnstilt tid. For snøsmelteanlegg som kun er manuelt styrt av/på eller ift. lufttemperatur kan det installeres automatikk slik at snøsmelteanlegget både er temperatur- og nedbørsstyrt dvs. når det registreres nedbør og kulde samtidig.

Tiltak 15: Bruk varmtvann fornuftig

Bytt til sparedusj hvis du ikke har. For å finne ut om du bør bytte til sparedusj eller allerede har sparedusj kan du ta tiden på fylling av ei vaskebøtte; nye sparedusjer har et forbruk på kun 9 liter per minutt. Ta dusj i stedet for karbad. Skift pakning på dryppende kraner. Dersom varmtvannsberederen har nok kapasitet kan temperaturen i berederen reduseres til 70gr.

Tiltak 16: Redusér innnetemperaturen

Ha en moderat innnetemperatur, for hver grad temperatursenkning reduseres oppvarmingsbehovet med 5 %. Mennesker er også varmekilder; jo flere gjester – desto større grunn til å dempe varmen. Ha lavere temperatur i rom som brukes sjelden eller bare deler av døgnet. Monter tetningslister rundt trekkfulle vinduer og dører (kan sjekkes ved bruk av myggspiral/røyk eller stearinlys). Sett ikke møbler foran varmeovner, det hindrer varmen i å sirkulere. Trekk for gardiner og persienner om kvelden, det reduserer varmetap gjennom vinduene.

Tiltak 17: Luft kort og effektivt

Ikke la vinduer stå på gløtt over lengre tid. Luft heller kort og effektivt, da får du raskt skifta lufta i rommet og du unngår nedkjøling av gulv, tak og vegger.

Tiltak 18: Følg med på energibruken i boligen

Gjør det til en vane å følge med energiforbruket. Les av måleren månedlig eller oftere for å være bevisst energibruken. Ca halvparten av boligens energibruk går til oppvarming.

Tiltak 19: Fyr riktig med ved

Bruk tørr ved, god trekk, og legg ikke i for mye av gangen. Fyring i åpen peis er mest for kosens skyld. Hold spjeldet lukket når ovnen/peisen ikke er i bruk.

Tiltak på luftbehandlingsanlegg

Tiltak 20: Montere blafrespjeld på kjøkkenventilator

Dersom kjøkkenventilator ikke har blafrespjeld, bør dette monteres for å redusere luftutskiftningen og dermed varmetapet.

Tiltak 21: Skifte avtrekksvifte på bad til ny med fuktstyring

Dersom avtrekksvifte på bad kun har manuell styring av/på kan det vurderes å montere ny avtrekksvifte med fuktstyring, dvs. at den starter/stopper automatisk ved behov avh. av luftens relative fuktighet og reduserer den totale luftutskiftningen og dermed varmetapet.

Tiltak på elektriske anlegg

Tiltak 22: Temperatur- og tidsstyring av elektrisk gulvvarme / takvarme

For evt. eldre gulvvarme/takvarme uten termostat monteres ny styringsenhet med kombinert termostat og tidsstyring. Dersom mange slike styringsenheter og/eller panelovner skiftes ut bør det vurderes et system hvor temperatur og tidsinnstillinger i ulike rom i boligen styres fra en sentral enhet.

Tiltak 23: Temperatur- og tidsstyring av panelovner

Evt. eldre elektriske varmeovner uten termostat skiftes ut med nye termostatregulerte ovner med tidsstyring, eller det ettermonteres termostat / spareplugg på eksisterende ovn. Dersom mange ovner skiftes ut bør det vurderes et system hvor temperatur og tidsinnstillinger i ulike rom i boligen styres fra en sentral enhet.



Om grunnlaget for energimerket

Enova er ansvarlig for energimerkeordningen. Energimerket beregnes på grunnlag av oppgitte opplysninger om boligen. For informasjon som ikke er oppgitt, brukes typiske standardverdier for den aktuelle bygningstypen fra tidsperioden den ble bygd i. Beregningsmetodene for energikarakteren baserer seg på NS 3031.

<https://www.enova.no/energimerking>



Spørsmål om energiattesten

Spørsmål om energiattesten, energimerkeordningen eller gjennomføring av energieffektivisering og tilskuddsordninger kan rettes til Enova Svarer.

For ytterligere råd og veiledning om effektiv energibruk se våre nettsider.

<https://www.enova.no>



OSLO KOMMUNE
BYGNINGSKONTROLLEN
Trondheimsvn. 5 III • 4172 00

KOPI

Oslo, den 7-5-1962.

FERDIGATTEST

(For nybygg og større arbeider.)

Arbeidssted

Gnr. 160, bnr. 603, Høgdaveien 42 C.

Arbeidets art

Nybygg.

Bygningens art

Våningshus.

Byggherre

Herr Knut Evje.

Byggemelder

Arkitekt Robert Olsson, Vestlia 1, Ljan.

Ansvarshavende

Murmester Jan Berger, Vekterveien 33, Oslo.

Journalnr.

51/3292.

Avsluttende synsforretning

30-3-1962.

Ovennevnte byggearbeid er utført under lovmessig tilsyn.

Ved den avsluttende synsforretning ble det ikke funnet noe lovstridig.

Bygningsinspektør
distriktsingeniør
T. Busch



3 FEB 1955

OSLO OPPMÅLINGSVESEN

MÅLEBREV

Kart: Prt.koll side
Tekst: » 33 » 27
J.-nr. 1110.

År 195 5, den 3. januar ble i medhold av § 57 i «Lov om bygningsvesenet av 22. februar 1924» med endringer av 28. februar 1947, holdt kart- og oppmålingsforretning over en parsell av

matr.nr.: gårdsnr. 160, bruksnr. 75.

Forretningen er rekvirert av S. Holtet for Oslo Politis Selvbyggerlag III som har grunnbokshjemmel til gnr. 160, bnr. 75.

Forretningen administrertes av oppmålingssjefen og utførtes av oppmålingsfullmektig T. Leland.

Kartvitne var L. Grimsrud.

Forretningen ble holdt som kontorforretning, men det er konferert med S. Holtet og E. Hernes for Oslo Politis Selvbyggerlag III.

Tidligere holdt kart- og oppmålingsforretning over gnr. 160, bnr. 75 ble respektert.

Parsellens grenser, beliggenhet, størrelse og form fremgår av etterstående grensebeskrivelse og kart.

Koordinatene refererer seg til Oslo koordinatsystem med nullpunkt i observatoriet.

Grensebeskrivelse:

Parsellens grenser ble fastsatt i samsvar med byplankontorets godkjennelse.

Grensene måler i meter: Mot nord til parsell av gnr. 160, bnr. 75: 28,86 - 8,27 - 12,79, mot øst til gnr. 160, bnr. 75, etter midt regulert Høgdaveien: 8,25, mot sør til parsell av gnr. 160, bnr. 75: 12,52 - 9,92 - 25,61, mot vest til gnr. 160, bnr. 31 og gnr. 160, bnr. 69: 7,30 - 2,50.

Arealet utgjør 344,7 kvadratmeter som trekkes fra gnr. 160, bnr. 75 og gis eget

matr.nr.: gårdsnr. 160, bnr. 603.

Forretningen sluttet den 10. januar 1955.

Eugen Lund.

T. Leland.

L. Grimsrud.

Chr. Christensen.

Det attesteres at kart og tekst er
i samsvar med oppmålingsprotokollen.

Chr. Christensen
Distriktsingeniør
Oslo distrikt

Bl. nr. 727 b
 RICH. ANDVORD
 ETABL. 1865
 OSLO
 9-60

22 APR. 1961 4421

Stempelmerk. Kr. 5.-
 Kassert den 20/4-61 av Bygler

Skjøte

Undertegnede Oslo Politis Selvbyggerlag III, Abelsø

født _____
 (Datum og årstall)

skjøter og overdrar herved til _____

politioverkonstabel Knut Evje født 9/12-1923
 (Datum og årstall)

~~politioverkonstabel Knut Evje~~ parsell av vår eiendom gnr.160 bnr.75

g.nr. 160 br.nr. 781 av skyld mk. _____ i _____ herred¹⁾

matr.nr. _____ til Høgda veien gate/vei _____ i Oslo ¹⁾

~~for kjøpssum~~ uten erleggelse av kjøpesum (verdi kr. 170.-)

som er avgjort på omforenet måte.

Særlige bestemmelser Se klausuler på omstående side.

I styret for Oslo Politis Selvbyggerlag III

Oslo den 29. mars 1961

<u>S. Nygaard</u> Kasserer	<u>Jonas Hauge</u> Nestformann	<u>W. Hernes</u> Sekretær	<u>S. Hallset</u> (Utstederens underskrift) Formann
-------------------------------	-----------------------------------	------------------------------	---

Vi/jeg bekrefter herved at _____

har underskrevet dokumentet i vårt/mitt nærvær, og at underskriveren er over 21 år.

Olav Hernes Gerd Hallset
 Må bekreftes enten av notarius, lensmann, autorisert lensmannsfullmektig, namsmann, namsmannsfullmektig godtatt av namsretten, forliksmann, sakfører, autorisert sakførerfullmektig, autorisert eiendomsmedler, eller av to vitterlighetsvitner.

(Til underskrift av annen ektefelle, for såvidt eiendommen tilhører felleseiet og tjener til felles bolig eller den annens eller begge ektefellers ervervsvirke er knyttet til eiendommen; jfr. lov om ektefellers formuesforhold av 20. mai 1927 nr. 1, § 14.)

Jeg samtykker herved i skjøtningen.

_____ den _____

Til vitterlighet:

1. _____
2. _____

¹⁾ Det som ikke passer strykes.
 NB. Skjøte eller kjøpekontrakt må være påført stempel innen 1 måned etter kontraktens opprettelse.

Anskriftens vitterlighet bekreftes: OK

K L A U S U L :

Parsellen skal settes i slik stand og vedlikeholdes på en slik måte
at den ikke virker skjæmmende for området som helhet.

I styret for OSLO POLITIS SELVBYGGERLAG III; 20.mars 1961

H. Nystad

Jansevang

W. H. H. H.

L. H. H.

Kasserer

Nestformann

Sekretær

Fermann

2 MAR 1957 *2448*
84

Felleserklæring.

Undertegnede eiere og hjemmelsinnehavere av etternevnte eiendommer i ~~Aker~~ ^{Oslo}
vedtar herved som bindende for nuværende og senere eiere av nevnte eiendommer ^{Oslo} ~~Aker~~
^{veitvalgs} ~~formannskaps~~ betingelser i henhold til beslutning i møte *26. febr. 1957* for overtagelse av

Högdaveien
Fra Enebakkveien syd- og nordover 360 m.

Betingelsene er:

1. Gjerder som ikke står i riktig avstand fra veikant flyttes av grunneieren.
2. Veigrunn med nødvendige grøfter og gjerdeavstand overdras til kommunen uten utgift for denne.
3. De private avkjørsler som ikke er i orden må av grunneierne settes i stand og forsynes med stikkrenner på en av veivesenet godkjent måte.
4. Hvor overvannet ikke bortledes gjennom offentlig kloakk, må der gis stikkrennene fritt avløp fra veiens område.

Disse betingelser tinglyses for vår ~~regning~~ som stedsevarende heftelse på nevnte eiendommer.

Oslo ~~Aker~~, den *23. februar* 19*57*

Gr. nr.:	Br. nr.:	Eier:	Hjemmelsinnehaver:
160	603	Knut Evje (s)	
"	604	Alf Sørensen (s)	
"	605	Siggo Lerfald (s)	
"	606	Slåkon Vegaard (s)	
"	607	Einar Engset (s)	
"	608	Arne Tveit (s)	
"	609	Knut Møland (s)	
"	610	Erling Hernes (s) Aase Hernes (s)	
"	611	Vijell Frøkland (s)	
"	612	Henry Ingvaldstad (s) Reidunn Øgle Ingvaldstad (s)	
"	613	Odd Vesmoen (s)	
"	614	Eric Askjellrud (s)	
"	615	Erling Ballerud (s)	
"	616	Anton Qaböe (s)	
"	617	Johan Hagelöcken (s)	
"	621	Egil Bollom (s)	
"	626	Alf Garlie (s)	

Gr. nr.:	Br. nr.:	Eier:	Hjemmelsinnehaver:
100	627	Sigmund Holtet (s)	
"	628	Nils Nesmoen (s)	
"	629	Hans Hauge (s)	
"	630	Hans Hauge (s)	
"	631	Olav Bakke (s)	
"	632	Halfdan Kjölsvold (s)	
"	633	Haakon Nystad (s)	
"	634	Knut Kaupang (s)	
"	635	Henry Kymoens (s)	
"	636	Kåre Sletten (s)	
"	637	Andreas Solberg (s)	
"	642	Rolf Hagen (s)	
"	643	Arne Elvhaug (s)	
"	644	Harald Maurud (s)	
"	645	Karsten Arneberg (s)	
"	646	Ottar Mellem (s)	
"	648	Th. Thorkildsen (s)	



Oslo kommune
Plan- og bygningsetaten

Eivind Braastad
HØGDAVEIEN 42C

Dato: 07.04.2026

Deres ref:
Bestillingsnr.: 86529912
9106948

Vår ref (Saksnr):

Saksbehandler: Automatisert produksjon

AREALBEKREFTELSE FOR GNR.160 BNR. 603

Vi viser til bestilling av 20260407 for HØGDAVEIEN 42C.

GNR. 160 BNR. 603

er, ifølge eiendomsregisteret i Oslo, opprettet den 03.02.1955.

Arealet for eiendommen, med til- og framålinger ført i eiendomsregisteret i Oslo, er

435 m²

Eiendommen, i samsvar med oppgitt areal, er vist med gul farge på vedlagte kartutsnitt.

Målestokk= 1: 1000.

Eiendommen består av 1 teig.

Plan- og bygningsetaten

Avdeling tilsyn og geodata
Seksjon matrikkel

Kristin Tveit
Seksjonsleder



Plan- og bygningsetaten

Boks 364 Sentrum
0102 Oslo

Besøksadresse:
[Vahls gate 1, 0187 Oslo](https://www.vahls.no)
www.pbe.oslo.kommune.no

Sentralbord: 02 180 Bankgiro: 6003.05.58920
Kundesenteret: 23 49 10 00 Org.nr.: 971 040 823 MVA
Telefaks: 23 49 10 01
E-post: postmottak@pbe.oslo.kommune.no

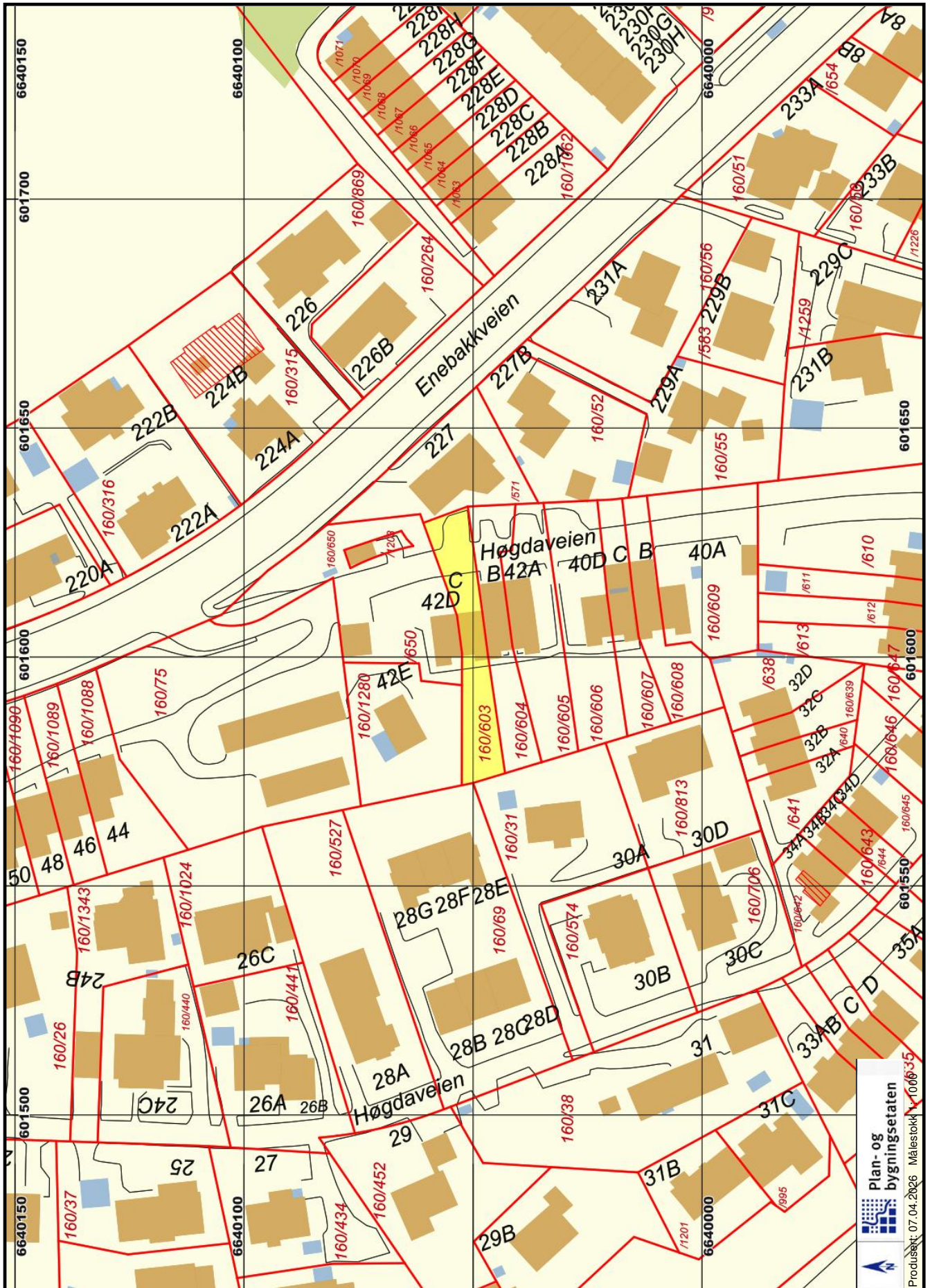

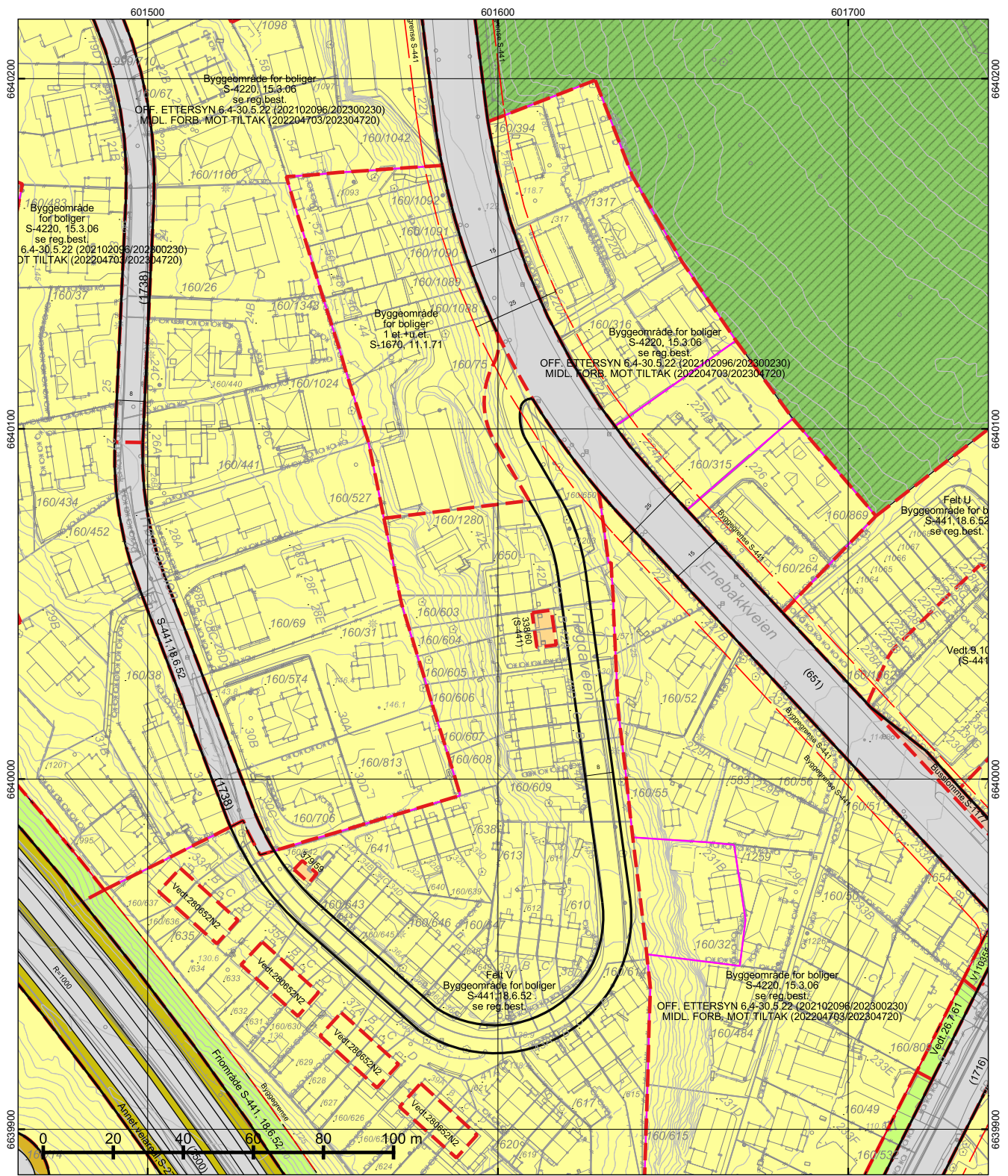

*regulert kotehøyde med Oslo lokal som høydereferanse. Ved prosjektering legges 37 cm til denne kotehøyden.

© Plan- og bygningssetaten, Oslo kommune

 Oslo

Dato: 07.04.2026
 Bruker: FME
 Målestokk 1:1000
 Ekvdistanse 1m
 Koord.system: EUREF89 - UTM sone 32

Høydereferanser
 - Reguleringsplan: Se reg.best.
 - Bakgrunnskart: NN2000

Originalformat: A3

Reguleringskart	
<ul style="list-style-type: none"> - Kartutsnittet gjelder vertikalnivå 2 (dvs. på bakkenivå). - Gjeldende kommunedelplaner: KDP-17, KDP-7 - Naturmangfold innenfor kartutsnittet. Se eget kart. - Kartet er sammenstilt for . Kan ikke brukes til byggesak. 	
PlottID/Best.nr: 155559/ 86529912	Deres ref.:
Adresse: Høgaveien 42	Kommentar:
Gnr/Bnr: 160/603	

Opprinnelig reguleringsplan gir rammer for høyder på planlagt bebyggelse ut fra terrenghøyden slik de var da reguleringsplanen ble vedtatt. Det nye sammenstilte reguleringsplankartet viser dagens terreng- og tomtesituasjon. Planens originale vedtakskart er tilgjengelig i Saksinnsyn.

Se tegnforklaring på eget ark

TEGNFORKLARING - REGULERING (for gjeldende kartutsnitt)

	40 - Friområde/park
	41 - Turvei/skiløype
	110 - Bolig m.tilh. anlegg
	111 - Garasje i boligområde
	310 - Offentlig kjørebane/veigrunn
	311 - Annet veiareal
	312 - Fortau
	313 - Skulder/bankett
	314 - Holdeplass for buss/trikk/taxi
	668 - Spesialområde bevaring annet
	RbBevaringGrense
	312 - Fortau
	317 - Offentlig gang-/sykkelvei
	913 - Formålavgrensning
	930 - Reguleringslinje
	Formålsgrense
	Foreløpig plan
	Plangrense (gammel lov)
	Feltinndeling
	Byggegrense
	Måle og avstandlinje (Dimensjonslinje)

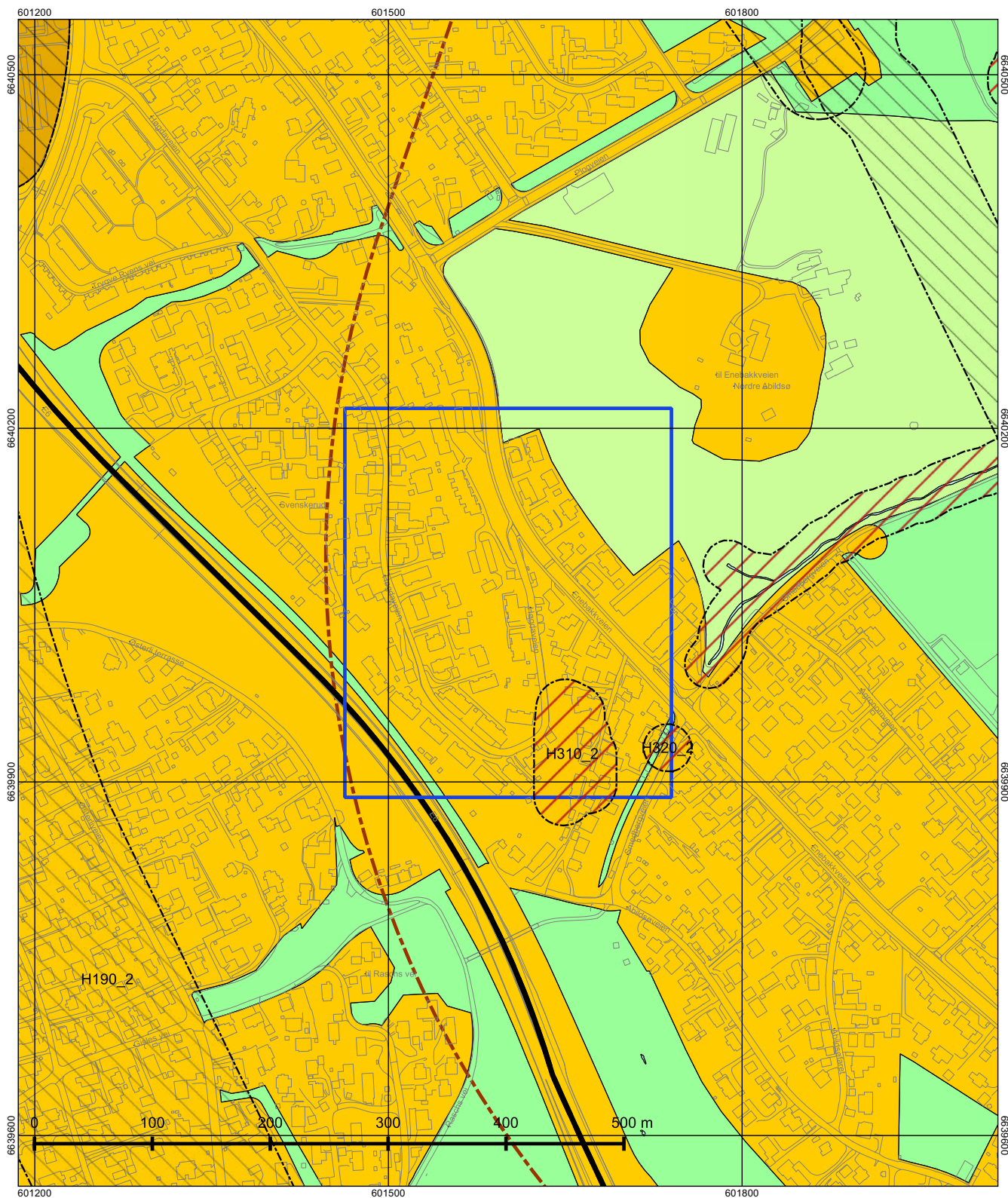

Dato: 07.04.2026
 Målestokk 1:3000
 Koordinatsystem: EUREF89 - UTM sone 32
 PlottID/Best.nr: 155559/86529912
 Deres ref.:

Kommuneplanen 2015–2030

Vedtatt av bystyret 23.09.2015, sak 262

Kartet viser utsnitt av «Plankart 1-2 Arealbruk» og «Plankart 2-2 Hensynssoner». For øvrige juridisk bindende kart, se Planinnsyn - <https://od2.pbe.oslo.kommune.no/kart/?mode=kommuneplan>

Blå ramme viser utsnittet for de øvrige plottene.

Reguleringsplaner vedtatt etter 17.09.2014 og til 23.09.2015 vil gjelde foran kommuneplanen ved motstrid. Reguleringsplaner vedtatt etter kommuneplanen vil gjelde foran kommuneplanen ved motstrid.

Se tegnforklaring på eget ark.



Tegnforklaring - kommuneplan

	Farled		Bebyggelse og anlegg, eksisterende
	Fjernveg (tunnel)		Bebyggelse og anlegg, fremtidig
	Fjernveg		Bane, eksisterende
	Markagrense		Havn, eksisterende
	Plangrense		Havn, fremtidig
	Sporveg (tunnel), fremtig		Kollektivknutepunkt, fremtidig
	Sporveg (tunnel), eksisterende		Grønnstruktur, eksisterende
	Sporveg, eksisterende		Grønnstruktur, fremtidig
	Sporveg, fremtidig		Forsvaret
	Jernbane (tunnel), fremtidig		LNF-areal, eksisterende
	Jernbane (tunnel), eksisterende		LNF-areal, fremtidig
	Jernbane, eksisterende		Spredt boligbebyggelse, eksisterende
	Turvei		Spredt boligbebyggelse, fremtidig
	Ny T-bane-/jernbanestasjon (ikke juridisk)		Spredt fritidsbebyggelse, eksisterende
	T-banestasjon (ikke juridisk)		Spredt fritidsbebyggelse, fremtidig
	Jernbanestasjon (ikke juridisk)		Bruk og vern av sjø og vassdrag med tilhørende strandsone
	Banetrase (ikke juridisk)		Farled
	Fjordtrikk (ikke juridisk)		Småbåthavn, eksisterende
	Samferdsel (ikke juridisk)		Småbåthavn, fremtidig
	Eksisterende kollektivknutepunkt		Naturområde
	Fremtidig kollektivknutepunkt		Friluftsområde
	Spredt boligbebyggelse		Ytre by (utviklingsområder)
	Bestemmelsesgrense		Indre by (utviklingsområder)
	Aktivitetssone marka		H570 - Bevaring kulturmiljø
			H710 - Båndlegging for regulering etter pbl.
			H810_1 - Krav om felles planlegging (områderegulering)
			H810_2 - Krav om felles planlegging
			H820_1 - Omforming (kabling og høystentledninger)
			H820_2 - Omforming (trafostasjoner)
			H110 - Nedlagsfelt drikkevann
			H190 - Andre sikringssoner
			H310_1 - Kvikkleire
			H310_2 - Steinsprang
			H320_1 - Stormflo
			H320_2 - Elveflom
			H390 - Deponi

Områdeanalyse, utvalg for eiendom 0301-160/603, Høgdaveien 42C, 0680 OSLO



Risiko

Ingen alvorlig risiko funnet på eiendommen



Vær oppmerksom på

Navn	Sist oppdatert	Status
Kvikkleire	13.04.2026	Vær oppmerksom
Radonutsatt område	13.04.2026	Vær oppmerksom



Ikke oppdaget på eiendommen

Dette kan skyldes at det er gjort undersøkelser uten at det er funnet risiko, eller at det ikke er gjort undersøkelser.

Navn	Sist oppdatert	Status	Nærmeste kjente forekomst
Aktsomhetsområder for jord- og flomsskred	16.03.2026	Ikke funnet	0.4 km
Aktsomhetsområder for snøskred	23.02.2026	Ikke funnet	0.68 km
Aktsomhetsområder for steinsprang	01.04.2025	Ikke funnet	2.1 km
Flomfaresoner	13.04.2026	Ikke funnet	0.08 km
Forurenset grunn	13.04.2026	Ikke funnet	0.33 km
Kulturminner - Lokalteter, Enkeltminner og Sikringssoner	13.04.2026	Ikke funnet	0.07 km
Kulturminner - SEFRAK-bygninger	13.04.2026	Ikke funnet	0.17 km
Skredfaresoner	13.04.2026	Ikke funnet	4.4 km
Stormflo	06.04.2026	Ikke funnet	2.4 km
Støysoner	22.12.2025	Ikke funnet	0.03 km

VIKTIG: Fravær av treff på et datasett betyr ikke nødvendigvis at området er fritatt for risiko, men at det ikke er gjort observasjoner av det aktuelle temaet i området, eller at området ikke er kartlagt. Treff på et datasett indikerer normalt at ytterligere undersøkelser er nødvendige.

Kvikkleire

Sist sjekket: 13.04.2026

Aktsomhetsområde for kvikkleire	Nei	Ja		
Risiko for skred på eiendommen	Ingen	Lav	Middels	Høy
Konsekvens ved skred	Ingen	Mindre alvorlig	Alvorlig	Svært alvorlig

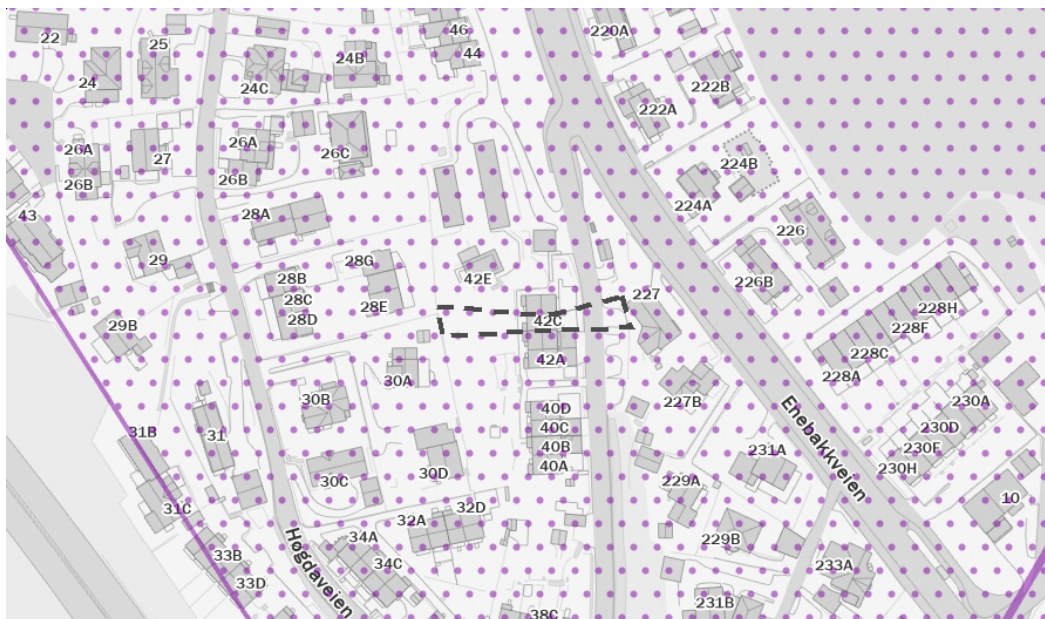

Tegnforklaring

Ingen risiko for skred	Lav risiko for skred	Middels risiko for skred	Høy risiko for skred	Aktsomhetsområde
------------------------	----------------------	--------------------------	----------------------	------------------

Beskrivelse

Kartene gir en oversikt over soner med potensiell fare (aktsomhetsområder) for større kvikkleireskred. Sonene er identifisert og avgrenset ved kvartærgeologisk kartlegging (for å identifisere områder med marin leire), geoteknisk vurdering av topografi og grove, geotekniske undersøkelser. Sonene omfatter løsnemråder for kvikkleireskred (områder som kan gli ut) og utløpsområder (områder som kan rammes av skredmasser) for nye kartlegginger. For identifiserte soner som kun inneholder løsnemråder, må utløpsområdene vurderes særskilt. De identifiserte kvikkleiresonene er klassifisert i tre faregradsklasser (høy-, middels- og lav faregrad), basert på topografiske, geotekniske og hydrologiske kriterier. Sonene er videre klassifisert i tre konsekvensklasser (høy-, middels- og lav konsekvensklasse) avhengig av konsekvenser som et skred i sonen vil ha på bebyggelse og infrastruktur. Sonene er deretter klassifisert i fem risikoklasser, utledet fra faregrads- og konsekvensklassifiseringen.

Aktsomhetskartet for kvikkleireskred er basert på del 1 i prosedyren gitt i kapittel 3 i NVE veileder 1/2019 Sikkerhet mot kvikkleireskred. Kartet viser områder med mulig sammenhengende marin leire (NGU) og terrengkriterier (høydeforskjeller og stigning) som tilsier at det kan være fare for kvikkleireskred.

Kilde: Norges vassdrags- og energidirektorat (NVE)

Radonutsatt område

Sist sjekket: 13.04.2026

Aktsomhetsgrad for radon på eiendommen	Usikker aktsomhet	Middels til lav aktsomhet	Høy aktsomhet	Særlig høy aktsomhet
--	-------------------	---------------------------	---------------	----------------------

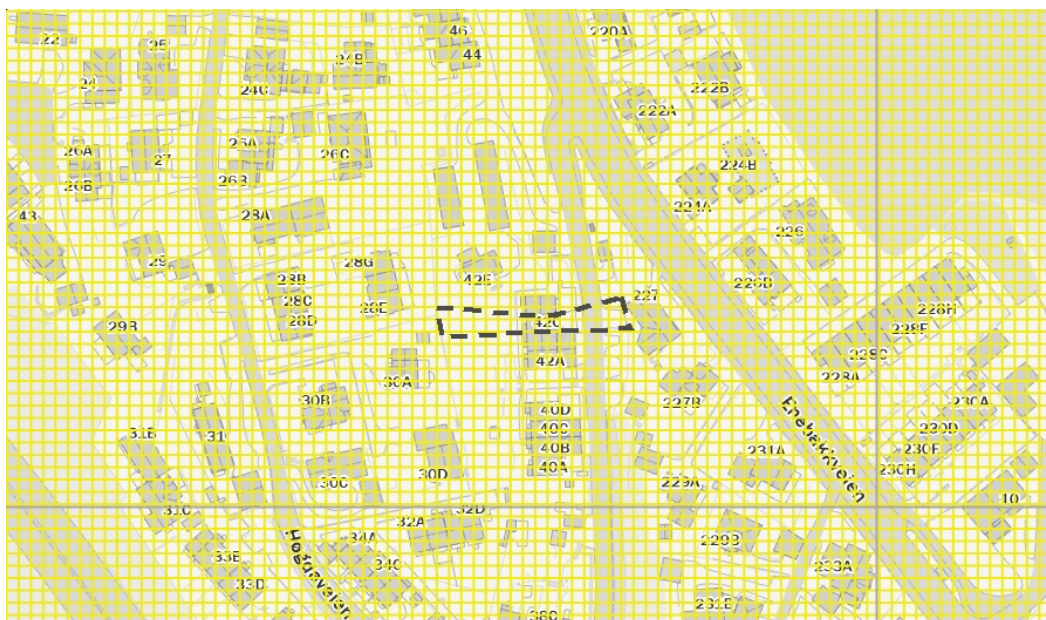

Tegnforklaring

	Usikker aktsomhet		Middels til lav aktsomhet		Høy aktsomhet		Særlig høy aktsomhet
--	-------------------	--	---------------------------	--	---------------	--	----------------------

Beskrivelse

Datasettet viser hvilke områder i Norge som trolig er mer radonutsatt enn andre. Datasettet er basert på geologi og inneluftmålinger av radon. Inneluftmålinger er fra Direktoratet for strålevern og atomsikkerhet (DSA) sin nasjonale database, og geologi er fra Norges geologiske undersøkelse (NGU) sine berggrunns- og løsmassedatabaser. Berggrunnsdata er av målestokk 1:250.000 og løsmassedata er av varierende målestokk, fra 1:50.000 til 1:1000.000. Inneluftmålinger er brukt til å identifisere områder med forhøyd aktsomhet for radon. De er også brukt til å kjennegegne geologi i forhold til aktsomhet for radon, og denne kunnskapen er overført til områder hvor det finnes ingen eller få inneluftmålinger. Der hvor et område er klassifisert som «høy aktsomhet» er det beregnet at minst 20% av boligene har radonkonsentrasjoner over 200 Bq/m³, med 70% statistisk sikkerhet. Der hvor et område er klassifisert som «middels til lav aktsomhet» er det beregnet at opp til 20% av boligene har radonkonsentrasjoner over 200 Bq/m³, med 70% statistisk sikkerhet. Der hvor det ikke er nok data, eller hvor det ikke er nok statistisk sikkerhet for å beregne aktsomhet for radon, er områder klassifisert som «usikker aktsomhet». Alunskifer er tilknyttet forhøyd radonkonsentrasjoner. Områder hvor det finnes alunskifer er klassifisert som «særlig høy aktsomhet». Med å overføre kunnskap fra områder med inneluftmålinger til områder uten inneluftmålinger, er det antatt at radonegenskaper av en geologitype er det samme i hele landet. I praksis kan det forventes noe variasjon i radonegenskaper i polygoner av den samme geologitypen. I tillegg kan det forventes variasjon i radonegenskaper innenfor et polygon.

Kilde: Norges geologiske undersøkelse (NGU)

Nabolagsprofil

Høgda/Høgda - Nablaget Høgda/Abildsø nordre - vurdert av 70 lokalkjente

Nabolaget spesielt anbefalt for

- Familier med barn
- Etablerere
- Godt voksne



Offentlig transport

Smedberg	3 min
Linje NC2, 70, 70N, 78A, 78B	0.2 km
Brattlikollen	16 min
Linje 1, 4	1.3 km
Holtet	6 min
Linje 13, 19	2.9 km
Bryn stasjon	6 min
Linje L1	4.4 km
Oslo S	10 min
Totalt 24 ulike linjer	6.3 km

Skoler

Abildsø skole (1-10 kl.)	11 min
486 elever, 30 klasser	0.9 km
Manglerud skole (1-10 kl.)	15 min
1060 elever, 44 klasser	1.3 km
Karlsruud skole (1-10 kl.)	17 min
550 elever, 32 klasser	1.4 km
Ryenberget skole (1-10 kl.)	22 min
178 elever, 17 klasser	1.8 km
Brannfjell skole (8-10 kl.)	5 min
593 elever, 36 klasser	2.7 km
Lambertseter videregående skole	15 min
825 elever, 30 klasser	1.2 km
Ulsrud videregående skole	5 min
624 elever	3 km



Opplevd trygghet

Veldig trygt 82/100



Kvalitet på skolene

Veldig bra 79/100



Naboskapet

Godt vennskap 73/100

Aldersfordeling

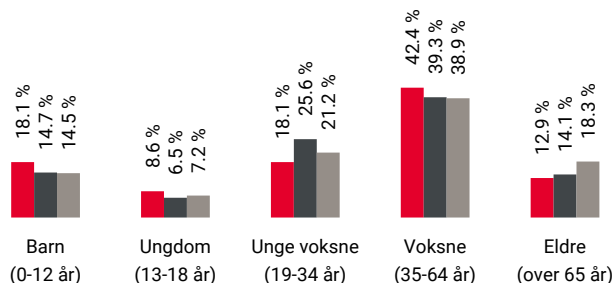

Område	Personer	Husholdninger
Høgda/Abildsø nordre	1 064	401
Oslo og omegn	999 185	490 708
Norge	5 425 412	2 654 586

Barnehager

Abildsø menighetsbarnehage (1-5 år)	14 min
33 barn	1.1 km
Tyrihans barnehage (1-5 år)	15 min
57 barn	1.2 km
Mangelberget barnehage (1-5 år)	15 min
30 barn	1.2 km

Dagligvare

Joker Abildsø	5 min
PostNord, søndagsåpent	0.4 km
Rema 1000 Sandstuveien	12 min
PostNord	1 km

Primære transportmidler



1. Egen bil



2. Buss



Turmulighetene

Nærhet til skog og mark 88/100



Kollektivtilbud

Veldig bra 80/100



Shoppingutvalg

Meget bra 80/100

Sport

	Abildsø Fotball	7 min	0.6 km
	Abildsøparken balløkke Ballspill	9 min	0.8 km
	SATS Ryen	14 min	
	EVO Ryen	15 min	

Boligmasse

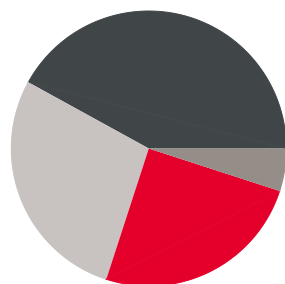

- 25% enebolig
- 42% rekkehus
- 5% blokk
- 28% annet

«Stille og kort vei til marka»

Sitat fra en lokalkjent



Varer/Tjenester

	Manglerud Senter	20 min
	Apotek 1 Karlsrud	16 min

Aldersfordeling barn (0-18 år)

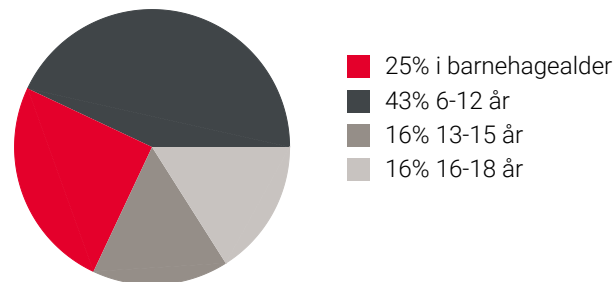

Familiesammensetning

Par m. barn



Par u. barn



Enslig m. barn



Enslig u. barn



Flerfamilier



0% 47%

- Høgda/Abildsø nordre
- Oslo og omegn
- Norge

Sivilstand

		Norge
Gift	40%	33%
Ikke gift	51%	54%
Separert	6%	9%
Enke/Enkemann	3%	4%



Innholdet i nabolagsprofilen er hentet fra ulike datakilder, og feil eller mangler kan forekomme. Vurderinger og sitater er innhentet på web og gir uttrykk for hvordan naboene vurderer nabolaget. FINN.no AS kan ikke holdes ansvarlig for feil/mangler i profilen. Copyright © Finn.no AS 2026

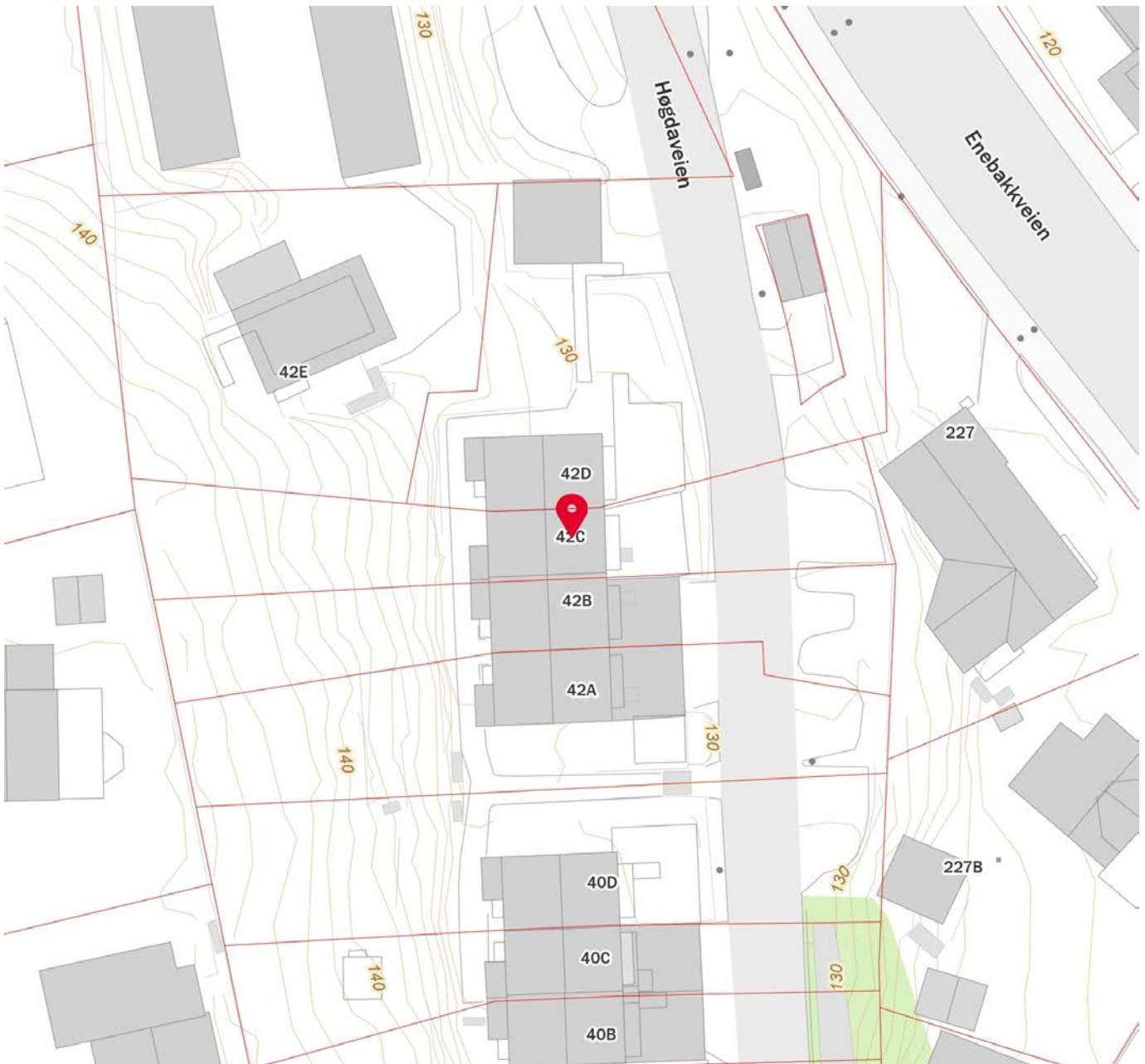

Innholdet i nabolagsprofilen er hentet fra ulike datakilder, og feil eller mangler kan forekomme. Vurderinger og sitater er innhentet på web og gir uttrykk for hvordan naboene vurderer nabolaget. FINN.no AS kan ikke holdes ansvarlig for feil/mangler i profilen. Copyright © Finn.no AS 2026



OVERSIKT OVER LØSØRE OG TILBEHØR TIL EIENDOMMEN

Oversikten er utarbeidet av Norges Eiendomsmeglerforbund, Eiendom Norge og Advokatforeningens Eiendomsmeglingsgruppe, og er gjeldende fra 1. januar 2020.

Generelt

Lov om avhending av fast eiendom (avhendingslova/avhl.) av 3. juli 1992 regulerer kjøper og selgers rettigheter og plikter ved overdragelse av fast eiendom og andeler i borettslag.

I henhold til avhl. § 3-4 skal eiendommen, når annet ikke er avtalt, overdras med innredninger og utstyr som etter lov, forskrift eller annet offentlig vedtak skal følge med. Det samme gjelder varig innredning og utstyr som enten er fastmontert eller er særskilt tilpasset bygningen, jf. avhl. § 3-5. Loven inneholder ingen detaljert oversikt over hva som omfattes av «innredning og utstyr», og over hva som skal regnes som «fastmontert eller særskilt tilpasset».

Partene kan fritt avtale hva som skal følge med eiendommen ved salg. Bransjens liste over løsøre og tilbehør som skal følge med eiendommen, er en del av avtalen mellom kjøper og selger dersom ikke annet er opplyst i salgsoppgaven, kjøper har tatt forbehold i bud eller avtale på annen måte er inngått. Der intet annet er avtalt, vil løsøre og tilbehør medfølge slik dette fremkommer av avhl. § 3-4 og § 3-5 og denne oversikt.

Produkter og installasjoner som medfølger overdras uten noen form for garantier, utover eventuell gjenværende leverandørgaranti.

Dersom det er noe i nedenstående liste som ikke finnes på eiendommen, vil det heller ikke medfølge.

1. HVITEVARER medfølger der dette er spesielt angitt i salgsoppgaven.
2. HELDEKKENDE TEPPER følger med uansett festemåte.
3. VARMEKILDER, slik som ovner, kaminer, peiser, varmepumper og panelovner, følger med uansett festemåte. Frittstående biopeiser/varmeovner og terrassevarmere medfølger ikke. Det følger ikke med varmekilder i rom som ikke har vegg- eller fastmonterte varmekilder på visning.
4. TV, RADIO OG MUSIKKANLEGG. TV-antennor og fellesanlegg for TV, herunder parabolantenne, og tunerer/dekoder/tv-boks medfølger der dette eies av selger. Veggmontert TV/flatskjerm med tilhørende festeordning samt musikkanlegg følger ikke med (se også punkt 12).
5. BADEROMSINNREDNING/UTSTYR. Badekar, dusjkabinett, dusjvegger, alle fastmonterte speil og hyller, fastmonterte glass- og håndkleholdere, herunder håndklevarmere samt baderomsinnredning, medfølger.
6. GARDEROBESKAP medfølger, selv om disse er løse. Fastmonterte garderobehyller og knagger medfølger. Innredning i garderobeskap, for eksempel løse eller fastmonterte trådkurver, hyller, stenger og lignende, medfølger.

7. KJØKKENINNREDNING medfølger, herunder også åpne, fastmonterte hyller og løs eller fastmontert kjøkkenøy.

8. MARKISER, PERSIENNER og annen type innvendig og utvendig solskjerming, gardinoppheng, lamellgardiner og liftgardiner medfølger.

9. AVTREKKSIVIFTER av alle slag, samt fastmonterte aircondition/ventilasjonsanlegg, medfølger.

10. SENTRALSTØVSUGER medfølger med komplett anlegg, herunder slange, munnstykke mm.

11. LYSKILDER. Kupler, lysstoffarmatur, fastmonterte "spotlights", oppheng og skinner med spotlights samt utelys og hagebelysning medfølger. Vegglamper, krokhengte lamper, lysekroner, prismelamper og lignende som er koblet til sukkerbit eller stikkontakt følger likevel ikke med.

12. INSTALLERTE SMARTHUSLØSNINGER med sentral som styrer lys, varme, lyd o.l., samt tilhørende trådløse enheter som brytere, sensorer, kameraer, integrerte høyttalere el. medfølger. Enkle lysstyringssystem f.eks. med en sentral som kun styrer lyspærer eller smartpærer montert i sokkel medfølger likevel ikke.

13. UTVENDIGE SØPPELKASSER og eventuelt holder/hus til disse medfølger.

14. POSTKASSE medfølger.

15. UTENDØRS INNRETNINGER slik som flaggstang, fastmontert tørkestativ, samt andre faste utearrangementer som f.eks. badestamp, boblekar/jacuzzi og liknende utendørs kar, lekestue, lekestativ, utepeis, fastmontert trommel til vannslange, medfølger. Guidekabel/avgrenskingskabel til robotgressklipper medfølger, men robotgressklipper og ladestasjon for denne medfølger ikke.

16. FASTMONTERT VEGGLADER/LADESTASJON TIL EL-BIL medfølger uavhengig av hvor laderen er montert.

17. SOLCELLEANLEGG med tilhørende teknisk infrastruktur medfølger.

18. GASSBEHOLDER til gasskomfyr og gasspeis medfølger.

19. BRANNSTIGE, BRANNTAU, feiestige og lignende medfølger der dette er påbudt. Løse stiger medfølger ikke.

20. BRANNSLUKNINGSAPPARAT, BRANNSLANGE og RØYKVARSLER medfølger der dette er påbudt. Det er eier og brukers plikt til å se til at utstyret forefinnes på enhver eiendom. Hvis annet ikke er uttrykkelig avtalt, skal dette derfor alltid følge med ved salg av eiendom.

21. SAMTLIGE NØKLER til eiendommen som selger er i besittelse av skal overleveres kjøper på overtakelsen, herunder nøkler til eventuelle boder, uthus, garasjeportåpner e.l. Låses boder, uthus e.l. med hengelås, skal lås og nøkler til disse medfølge.

22. GARASJEHYLLER, bodhyller, lagringshyller og oppheng til bildekk medfølger såfremt de er fastmontert.

Planter, busker og trær som er plantet på tomten, eller fastmonterte kasser og lignende er en del av eiendommen og medfølger i handelen.

Trygghet for deg som boligkjøper



Derfor bør du ha Boligkjøperforsikring:



1 av 4 finner feil etter overtakelse av ny bolig



Advokaten vet hvilke feil som gir krav mot selger



Vi tar saken, uten økonomisk risiko for deg



Advokathjelp er dyrt når du ikke har Boligkjøperforsikring

Advokatforsikring for boligeiere inkluderer i tillegg:

- Samboeravtale og ektepakt
- Arveoppgjør, testament og fremtidsfullmakt
- Kjøp og håndverkertjenester
- Naboforhold og husleie
- ID-tyveri og nettkrenkelseser
- Tilgang til viktige digitale kontrakter
- Husstandsdekning
- Opptil 2 mill. i tvistedekning

Hva koster det?

Andelsbolig og aksjeleilighet	8 900 kr
Selveierleilighet og rekkehus	11 900 kr
Ene-, tomannsbolig og tomt	16 900 kr

Pris gjelder for 5 år.

Advokatforsikring for boligeiere kan bare tegnes samtidig med boligkjøperforsikringen, og koster kun kr 2 800 i tillegg per år.

Egenandel kr 4 000 påløper ved takst, tvist eller 10 timer advokatbistand, avhengig av hva som kommer først

Boligkjøperforsikring tegnes hos eiendomsmegler senest ved kontraktssignering og gir rett til advokathjelp inntil 5 år etter overtakelse. Forsikringen betales som del av oppgjøret ved boligkjøpet. Advokatforsikringen fornyes årlig ved faktura fra HELP.

Har du spørsmål? Kontakt HELP på 22 99 99 99 eller post@help.no. Les mer på help.no.

Ved kjøp av landbrukseieendom, herunder også småbruk, og annen kombinasjonseiendom, begrenser forsikringen seg til våningshuset (kundens primærbolig). Meglerforetaket mottar kr 5 600/5 600/5 900 i kostnadsgodtgjørelse, avhengig av boligtype, samt et tillegg på kr 1 000 ved salg av Advokatforsikring for boligeiere. Vi tar forbehold om pris- og vilkårsendringer. Hvis premien ikke er innbetalt ved overtakelse, vil avtalen bli kansellert. For fullstendig informasjon om dekning og vilkår, se help.no.



9 av 10

boligselgere kjøper
boligselgerforsikring

Boligselgerforsikring

- så du kan føle deg trygg

Undersøkelser viser at én av fem boligkjøpere reklamerer etter kjøp av bruktbolig. I mange tilfeller skyldes det feil eller mangler som først blir oppdaget etter overtakelsen. Selger du uten boligselgerforsikring risikerer du å bli holdt økonomisk ansvarlig. Det kan føre til krav om prisavslag, erstatning eller i verste fall heving av kjøpet.

Med boligselgerforsikring kan du senke skuldrene når salget er gjennomført. Kommer det krav eller klager, er det vi i Fremtind som håndterer saken for deg og som kan utbetale erstatning til kjøper.

Hvorfor boligselgerforsikring?

- gjelder fra budaksept og inntil fem år etter overtakelse
- gjelder skjulte feil og mangler som kjøperen ikke kunne forvente
- dekker krav om prisavslag, erstatning eller heving opptil boligens salgssum, maks 14 millioner kroner
- gir deg profesjonell hjelp fra erfarne advokater og jurister i Fremtind

Prisoversikt

Boligtype/Eierform	Beskrivelse	Pris	Minimumspris	Maksimalpris
Andels- og aksjeboliger	Alle typer andels-/aksjebolig inkl. enebolig og hytte/fritidsbolig.	2,5 ‰	4 200 kr	31 000 kr
Selveierleilighet, eierseksjon og fritidsleilighet Tomannsbolig/ flermannsbolig/ rekkehus	Alle typer seksjonsbolig <i>unntatt</i> enebolig	4,3 ‰	6 500 kr	37 000 kr
Enebolig Tomannsbolig/ flermannsbolig/ rekkehus	Alle typer boliger med eget gnr./bnr <i>inkl.</i> enebolig med snr.	5,6 ‰	12 000 kr	62 000 kr
Hytte	Alle typer hytte (frittliggende og knyttet sammen i rekke) med gnr./bnr./snr./f.nr.	6,2 ‰	9 600 kr	62 000 kr
Tomt	Alle typer tomt	5,6 ‰	10 000 kr	62 000 kr

Fremtind

www.fremtind.no



Et hjem er mer verdt enn et hus, og et hus er mer enn bare vegger.

Det er et sted for å skape gode minner
preget av trivsel, omsorg og trygghet.

For oss som jobber med folks hjem hver
eneste dag, er det naturlig å engasjere oss
sammen med SOS-barnebyer for å gi flere
barn et trygt og godt hjem.

For hvert hjem vi formidler, gir vi derfor
100 kroner til SOS-barnebyers arbeid.

aktiv. +  **SOS
BARNEBYER**

Forbrukerinformasjon om budgivning



Sist oppdatert med virkning fra 1. juli 2025, i forbindelse med ikrafttredelse av endringer i eiendomsmeglingsloven.

Informasjonen er utarbeidet av Forbrukerrådet, Advokatforeningen ved Lovutvalget for eiendomsmegling, Eiendom Norge og Norges Eiendomsmeglerforbund, på grunnlag av bl.a. eiendomsmeglingsloven § 6-8.

Nedenfor gis en oversikt over de retningslinjer som anbefales ved budgivning på eiendommen. Avslutningsvis gis også en kort oversikt over de viktigste rettsreglene tilknyttet budgivning.

Før det legges inn bud på eiendommen oppfordres budgiver til å sette seg inn i all relevant informasjon om eiendommen, herunder salgsoppgave og tilstandsrapport.

GJENNOMFØRING AV BUDGIVNING:

1. Alle bud skal inngis skriftlig til megler, som formidler disse videre til selger. Med skriftlige bud menes også elektroniske meldinger som e-post og SMS når informasjonen i disse er tilgjengelig også for ettertiden. Kravet til skriftlighet gjelder også budforhøyelser, og motbud (bud fra selger), aksept eller avslag fra selger. Før formidling av bud til selger skal megler innhente gyldig legitimasjon og signatur fra budgiver. Kravet til legitimasjon og signatur er oppfylt for budgivere som benytter e-signatur som f.eks. BankID eller MinID.

2. Et bud bør inneholde eiendommens adresse (eventuelt gnr/bnr), kjøpesum, budgivers kontaktinformasjon, finansieringsplan, akseptfrist, overtakelsesdato og eventuelle forbehold som for eksempel usikker finansiering, salg av nåværende bolig ol. Normalt vil ikke et bud med forbehold bli akseptert før forbeholdet er avklart. Konferer gjerne med megler før bud inngis.

3. Megler skal legge til rette for en forsvarlig avvikling av budrunden. I forbrukerforhold (dvs. der selger er forbruker) skal megleren ikke formidle bud med kortere akseptfrist enn kl. 12.00 første virkedag etter siste annonserte visning. Etter denne fristen bør budgivere ikke sette en kortere akseptfrist enn at megler har mulighet til, så langt det er nødvendig, å orientere selger, budgivere og øvrige interessenter om bud og forbehold. Dersom bud inngis med en frist som åpenbart er for kort til at megleren kan avvikle budrunden på en forsvarlig måte som sikrer selger og interessenter et tilstrekkelig grunnlag

for sine handlingsvalg, vil megler fraråde budgiver å stille slik frist.

4. Megler skal ikke formidle bud med forbehold om at budet eller forbehold i budet skal holdes skjult (hemmelig) for andre budgivere og interessenter.

5. Megleren vil uoppfordret gi sin vurdering av det enkelte bud overfor selger, når budet er gitt innenfor fristene i punkt 3.

6. Megleren skal, så langt det er nødvendig og mulig, holde budgiverne skriftlig orientert om mottatte bud, herunder budets størrelse, forbehold og akseptfrist. Megler skal så snart som mulig bekrefte skriftlig overfor budgivere at budene deres er mottatt. For øvrig vil megler, på forespørsel fra andre, opplyse om aktuelle bud på eiendommen, herunder relevante forbehold.

7. Kopi av budjournal skal gis til kjøper og selger uten ugrunnet opphold etter at handel er kommet i stand. Dersom det er viktig for budgiver å bevare sin anonymitet, bør budet formidles gjennom fullmektig.

8. Etter at handel har kommet i stand, eller dersom en budrunde avsluttes uten at handel er kommet i stand, kan en budgiver kreve kopi av budjournalen i anonymisert form.

VIKTIGE AVTALERETTSLIGE FORHOLD:

1. Det eksisterer ingen angrerett ved salg/kjøp av fast eiendom.

2. Når et bud er inngitt til megler og innholdet i budet er formidlet til selger (slik at selger har fått kunnskap om budet), kan budet ikke kalles tilbake. Budet er da bindende for budgiver frem til akseptfristens utløp, med mindre budet før denne tid avslås av selger eller budgiver får melding om at eiendommen er solgt til en annen. Man bør derfor ikke gi bud på flere eiendommer samtidig dersom man ikke ønsker å kjøpe flere enn en eiendom.

3. Selger står fritt til å forkaste eller akseptere ethvert bud, og er for eksempel ikke forpliktet til å akseptere høyeste bud.

4. Når en aksept av et bud har kommet frem til budgiver innen akseptfristens utløp er det inngått en bindende avtale.

5. Husk at et eventuelt bud fra selger til kjøper (såkalte «motbud»), avtalerettslig er et bindende tilbud som medfører at det foreligger en avtale om salg av eiendommen dersom budet i rett tid aksepteres av kjøper.

For eiendommen:

Adresse: Høgdaiveien 42C
0680 OSLO

Meglerforetak: Aktiv Eiendomsmegling
Saksbehandler: Eivind Braastad

Telefon: 986 30 821
E-post: eivind.braastad@aktiv.no

Oppdragsnummer:

Undertegnede gir herved følgende bud på ovennevnte eiendom:

Kjøpesum: Kr. _____**Beløp med bokstaver:** Kr. _____

+ omkostningert iht. opplysninger i salgsoppgaven

Dette budet er bindende for undertegnede frem til og med den: _____ Kl. _____

Dersom annet ikke er angitt gjelder budet til kl. 15.00 første virkedag etter siste annonserte visning. I forbrukerforhold vil bud med kortere akseptfrist enn til kl. 12.00 første virkedag etter siste annonserte visning ikke bli viderefordlet til selger.

Eventuelle forbehold: _____

Undertegnede er kjent med at selger står fritt til å godta eller forkaste ethvert bud. Likeledes er undertegnede klar over at budet er bindende for budgiver når det er kommet til selgers kunnskap. Handelen er juridisk bindende for begge parter dersom budet aksepteres innen akseptfristen. Undertegnede er kjent med at budjournalen vil bli forelagt kjøper og selger når handel er sluttet.

Ønsket overtakelsesdato: _____

Budet baseres på opplysninger og salgsvilkår som fremkommer av salgsoppgave datert: _____

Kjøpet vil bli finansiert slik:

Låneinstitusjon: _____ Referanse og tlf nr.: _____

Lånt kapital: _____ Kr.: _____

Egenkapital: _____ Kr.: _____

Totalt: _____ Kr.: _____

Egenkapital består av: Salg av nåværende bolig eller fast eiendom Disponibelt kontantbeløp (bankinnskudd)Jeg gir bud som: Forbruker Ledd i næringsvirksomhet / juridisk person (selskap)Jeg samtykker til bruk av elektronisk kommunikasjon: Ja Nei

Navn: _____

Navn: _____

Fødselsnr. (11 siffer): _____

Fødselsnr. (11 siffer): _____

Adresse: _____

Adresse: _____

Postnr.: _____ Sted: _____

Postnr.: _____ Sted: _____

Tlf.: _____ E-post: _____

Tlf.: _____ E-post: _____

Dato.: _____ Sign: _____

Dato.: _____ Sign: _____

Kopi av legitimasjon

Kopi av legitimasjon

aktiv.
Tar deg videre