





Tilstandsrapport

 Enebolig
 Hilton 5B , 2040 KLØFTA
 ULLENSAKER kommune
 # gnr. 19, bnr. 429

Sum areal alle bygg: BRA: 166 m² BRA-i: 133 m²



Befaringsdato: 04.05.2026

Rapportdato: 13.05.2026

Oppdragsnr.: 21739-2040

Eiendomsverdi ref nr: YV3747

Autorisert foretak: TAKSTHUSET 1 AS

Sertifisert Takstingeniør: Eirik Kalheim

Vår ref: Eirik Kalheim



Tilstandsrapporten er gyldig ett år fra rapportdato. Oppstår det skader eller skjer det endringer på eiendommen, bør du som selger be om en oppdatert tilstandsrapport.



Rapportansvarlig

Eirik Kalheim

Uavhengig Takstingeniør

ek@th1.no

988 55 334

Dette trenger du å vite om tilstandsrapporten



Hva er en tilstandsrapport?

En tilstandsrapport beskriver synlige skader/avvik eller tegn på skader/avvik på boligen. Rapporten fremhever vanligvis ikke positive egenskaper ved boligen.



Hva vurderer en bygningsakkyndig?

Den bygningsakkyndige vurderer boligen ut fra hva man kan forvente av en bygning av samme alder og type. Vurderingen gjøres som regel mot hvordan det var vanlig å bygge og regler som gjaldt da boligen ble oppført (søknadstidspunktet). Forhold som er vanlige for bygningens alder, slik som slitasje etter normal bruk regnes ikke som avvik.



Hva inneholder tilstandsrapporten?

Den bygningsakkyndige undersøker rom og bygningsdeler slik det kommer frem av [Forskrift til avhendingsloven](#). Tilstandsrapporten inneholder bare avvik som den bygningsakkyndige kan se eller kontrollere med enkle hjelpemidler. Det gjøres ikke nærmere undersøkelser slik som åpning av vegger eller andre bygningsdeler. I vegg mot våtrom og rom under terreng kan det borres et hull for å gjøre enkle undersøkelser slik som fuktsøk.

Når du kjøper en brukt bolig

Når du kjøper en brukt bolig, er det viktig å være oppmerksom på at dette ikke kan sammenlignes med å kjøpe en ny bolig. Måten boligen ble bygget på kan være annerledes enn i dag. Bygninger svekkes over tid, og utsettes for slitasje blant annet på grunn av bruk og vær og vind. Mange boliger fornyes helt eller delvis, noen i flere omganger, eller det oppføres tilbygg. Særlig for boliger som er pusset opp eller endret, er det viktig å merke seg at fornyelse av overflater ikke nødvendigvis betyr at bygningsdeler under er forbedret.

Vurdering mot byggregler

Den bygningsakkyndige vil vurdere boligen mot hvordan det var vanlig å bygge og regler som gjaldt på søknadstidspunktet. Den bygningsakkyndige ser etter avvik som har betydning for og som reduserer boligens funksjon og verdi, og som kommer frem av forskrift til avhendingslova.

Tilstandsrapporten beskriver ikke hele boligen

BYGNINGSSAKKYNDIGE SER FOR EKSEMPEL IKKE PÅ

- vanlig slitasje og normal vedlikeholdstilstand
- bagatellmessige forhold som ikke påvirker bygningens bruk eller verdi vesentlig
- skjulte installasjoner
- installasjoner utenfor bygningen
- full funksjonstesting av el- og VVS-installasjoner
- geologiske forhold og bygningens plassering på grunnen
- bygningens planløsning
- bygningens innredning
- løsøre slik som hvitevarer
- utendørs svømmebasseng og pumpeanlegg
- bygningens estetikk og arkitektur
- bygningens lovlighet (bortsett fra bruksendringer, brannceller og forhold som åpenbart kan påvirke helse, miljø og sikkerhet)
- fellesarealer (med mindre boligeier har vedlikeholdsplikt for fellesarealer og dette er kjent for bygningsakkyndig, eller fellesarealet har en særlig tilknytning til boligen).

© iVerdi 2023

Malen til denne rapporten, inkludert standardtekstene fra Verdi er vernet etter åndsverkloven og kan kun benyttes av av kunder hos iVerdi. For andre aktører er eksemplarframstilling av malen og standardtekster, som utskrift og annen kopiering til bruk som grunnlag for tilsvarende rapporter, bare tillatt når det er hjemlet i lov (kopiering til privat bruk, sitat o.l.) eller avtale med iVerdi ([Hjem-iVerdi](#)).

Utnyttelse i strid med lov eller avtale kan medføre erstatnings- og straffansvar.

Dette trenger du å vite om tilstandsrapporten

Tilstanden vurderes med ulike tilstandsgrader

Tilstanden gir uttrykk for en gitt forventet tilstand, blant annet vurdert ut fra alder og normal bruk. Ved Tilstandsgrad 0 (TG0) og Tilstandsgrad 1 (TG1) gir den bygnings sakkyndige normalt ingen begrunnelse for valg av tilstandsgrad. Grunnen er at bygningen eller bygningsdelen da bare har normal slitasje. Ved skjulte konstruksjoner kan alder alene avgjøre tilstandsgrad. Når bygnings sakkyndige anbefaler tiltak, for eksempel utbedringer, må brukeren av rapporten vurdere om tiltakene er nødvendige og lønnsomme.

Når den bygnings sakkyndige velger tilstandsgrad, baseres vurderingen på faste kriterier som følger av gjeldende bransjestandard for Teknisk tilstandsanalyse ved omsetning av bolig og Forskrift til avhendingslova.



TILSTANDSGRAD 0, TG0: INGEN AVVIK

Bygningsdelen skal være tilnærmet ny, ikke vise tegn på slitasje og det skal være lagt frem dokumentasjon på faglig god utførelse. Det er ingen merknader til delen.



TILSTANDSGRAD 1, TG1: MINDRE AVVIK

Bygningsdelen skal bare ha normal slitasje, og strakstiltak skal ikke anses som nødvendig. Graden kan også brukes når delen er ny, men der dokumentasjon på faglig god utførelse mangler.



TILSTANDSGRAD 2, TG2: VESENTLIGE AVVIK OG MINDRE AVVIK SOM ETTER NS 3600 GIR TG 2

Bygningsdelen skal enten ha feil utførelse, en skade eller symptomer på skade, sterk slitasje eller nedsatt funksjon. Graden gis når bygningsdelen trenger vedlikehold eller tiltak i nær fremtid. Graden skal også brukes når delen er gammel og det er grunn til å varsle om faren for skader på grunn av alderen, eller når det er grunn til å overvåke delen spesielt på grunn av fare for større skader eller følgeskader.



TILSTANDSGRAD 3, TG3: STORE ELLER ALVORLIGE AVVIK

Denne tilstandsgraden brukes ved kraftige tegn på forhold som man må regne med trenger utbedring straks eller innen kort tid. Det er påvist funksjonssvikt eller sammenbrudd.



IKKE UNDERSØKT/IKKE TILGJENGELIG FOR UNDERSØKELSE

Det kan være avvik/skader som ikke er avdekket.

Informasjon om utbedringskostnader

Utbedringskostnadene i rapporten er sjablongmessige anslag basert på observerte forhold som feil, skader eller uregelmessigheter, samt foreslåtte tiltak. Disse anslagene er veiledende, angis i fem intervaller, er basert på generelle erfaringstall, og må ikke forveksles med konkrete pristilbud fra håndverkere eller entreprenører. Faktiske kostnader kan variere betydelig, avhengig av individuelle valg, materialpriser og markedsforhold. For å få en nøyaktig vurdering av utbedringskostnadene anbefales ytterligere undersøkelser og innhenting av flere pristilbud fra kvalifiserte fagfolk. Slike anslag gis for TG3, der dette er mulig.



Tiltak under kr 20 000



Tiltak mellom kr 20 000 – 100 000



Tiltak mellom kr 100 000 – 200 000



Tiltak mellom kr 200 000 – 500 000



Tiltak over kr 500 000

Beskrivelse av eiendommen

Enebolig over 1 plan fra 1998.

Boligen har en normal standard sett ut ifra byggeår, men det må påregnes oppgradering og vedlikehold.

Generelt oppført i trekonstruksjoner med den byggemåten som var vanlig ved oppføringstidspunktet.

Merk at dagens krav til isolering og tetthet mv. er vesentlig strengere enn krav ved oppføringstidspunkt.

Boligen er tidvis modernisert og vedlikeholdt, men det må påregnes vedlikehold og det må påregnes noe modernisering.

Det gjøres oppmerksom på at oppbygning av yttervegger med tanke på type/mengde isolasjon etc. ikke kan sies med sikkerhet. Takstmann har ikke utført statiske beregninger av konstruksjon. Tilstands vurderingen er beskrevet i kontrollpunktene.

Det oppfordres at interessenter bruker tid og setter seg inn i rapporten for å få størst mulig innsikt i boligens tilstand.

Det gjøres oppmerksom på at et rom eller en bygningsdel kan fungere godt selv om den får TG 2.

Det gjøres oppmerksom på at et rom eller en bygningsdel kan fungere selv om den får TG 3.

Enebolig - Byggeår: 1998

UTVENDIG

[Gå til side](#)

Taktekkingen er av betongtakstein. Taket er besiktiget fra bakkenivå.

Siden taket (takkonstruksjon, taktekking og skorstein) kun er observert fra bakkenivå, er vurderingen begrenset av dette. Det er ikke sikkerhetsmessig forsvarlig å bevege seg ut på taket eller observere fra stige. Selv om det ikke er avdekket skader under befaringen, betyr ikke dette at det ikke foreligger skader som en besiktigelse på taket kan avdekke. Vær oppmerksom på denne risikoen. En undersøkelse av taket kan utføres av en fagperson under tilstrekkelige sikkerhetsforhold.

Renner, nedløp og beslag av sort lakkert metall.

Veggene har bindingsverkskonstruksjon fra byggeår.

Fasade/kledning har stående bordkledning.

Takkonstruksjonen har W-takstoler i tre.

Bygningen har malte trevinduer med 3-lags glass.

Bygningen har malte ytterdører.

Bygningen har malt balkongdør i tre med 3-lags

Terrasse bygget med impregnert bjelkelag og terrassebord.

Terrassen er målt til 44m².

Trerekkeverket er målt til 86cm.

INNVENDIG

[Gå til side](#)

Innvendig er det gulv av parkett, laminat og vinyl. Veggene har tapet. Innvendige tak har himlingsplater.

Boligen er etablert med støpt plate på mark.

Ved enkel nivellering av stuen måles det et totalt avvik i rommet på 3mm, og 2mm over en avstand på 2 meter.

Boligen har elementpipe. Det er tilkoblet ildsted i stuen.

Innvendig har boligen malte profilerte dører.

VÅTROM

[Gå til side](#)

Vaskerom

Aktuell byggeforskrift er byggeforskrifter fra før 2000.

Dokumentasjon: ingen dokumentasjon.

Vaskerommet har fliser på gulv og innvendige vegger. Innvendig tak har himlingsplater.

Hulltaking er foretatt uten å påvise unormale forhold. Hulltaking er foretatt ved/i bod. Fuktkvotemåling (vekt%) i konstruksjonen ble målt til 0-6 .

Bad

Aktuell byggeforskrift er teknisk forskrift 2010. Dokumentasjon: faktura.

Veggene har fliser. Taket har himlingsplater.

Gulvet er flislagt. Rommet har vannbåren gulvvarme. Høydeforskjell fra toppen av sluket til toppen av membranen ved dørterskelen er 20mm.

Det er plastsluk og membran med dokumentert utførelse.

Rommet har innredning med nedfelt servant, veggmontert toalett og dusjkabinett.

Det er balansert ventilasjon med tiluft fra dør.

Hulltaking er foretatt uten å påvise unormale forhold. Hulltaking er foretatt ved/i soverom. Fuktkvotemåling (vekt%) i konstruksjonen ble målt til 0-6 .

KJØKKEN

[Gå til side](#)

Kjøkkenet har innredning med glatte fronter. Benkeplaten er av laminat. Det er kjøl/fryseskap, oppvaskmaskin, komfyr og vannstoppsystem.

Det er avtrekk via balansert anlegg.

SPESIALROM

[Gå til side](#)

Toalettrom med belegg på gulv og tapet på innvendige vegger. Innvendig tak har malt overflate. Det er utstyrt med vegghengt toalett og servant.

TEKNISKE INSTALLASJONER

[Gå til side](#)

Innvendige vannledninger er av plast (rør i rør). Det er besiktiget i rørskap.

Det er avløpsrør av plast.

Boligen har balansert ventilasjon. Det er utført jevnlig filterskifte to ganger per år.

Varmtvannstanken er på ca. 200 liter.

Boligen har vannbåren varme tilknyttet elkjel., som benyttes til oppvarming gulv.

Elektrisk skjult anlegg med automatsikringer.

Siste elkontroll med status avsluttet, er utført i 2018.

TOMTEFORHOLD

[Gå til side](#)

Det er byggegrunn av løsmasser.

Dreneringen er fra 1998.

Boligen er etablert med støpt plate av betong.

Terrenget boligen er etablert i er nokså flatt.

Utvendige avløpsrør er av plast og er fra 1998. Det er offentlig avløp via private stikkledninger. Utvendige vannledninger er av plast (PEL) og er fra 1997. Det er offentlig vannforsyning via private stikkledninger.

FORHOLD SOM ÅPENBART KAN MEDFØRE FARE FOR HELSE, MILJØ OG SIKKERHET

[Gå til side](#)

Beskrivelse av eiendommen

Rapporten bygger på en visuell, ikke-destruktiv befarings av tilgjengelige flater. Åpenbare forhold som kan medføre fare for helse, miljø og sikkerhet, som synlige fuktskader eller manglende sikring, omtales dersom de ble observert. Skjulte feil eller avvik som krever åpning av konstruksjoner eller spesialundersøkelser, faller utenfor rapportens omfang. Takstmannen fraskriver seg ansvar for forhold som ikke var synlige ved befaringsen, og det anbefales ytterligere undersøkelser dersom det er mistanke om slike avvik.

Arealer

[Gå til side](#)

Forutsetninger og vedlegg

[Gå til side](#)

Lovlighet

[Gå til side](#)

Enebolig

- Det foreligger godkjente og byggemeldte tegninger, som stemmer med dagens bruk

Godkjente byggetegninger er fremvist og gjennomgått. Det registreres ingen avvik ut i fra disse.

Garasje

- Det foreligger godkjente og byggemeldte tegninger, som stemmer med dagens bruk

Godkjente byggetegninger er fremvist og gjennomgått. Det registreres ingen avvik ut i fra disse.

Sammendrag av boligens tilstand

Fordeling av tilstandsgrader

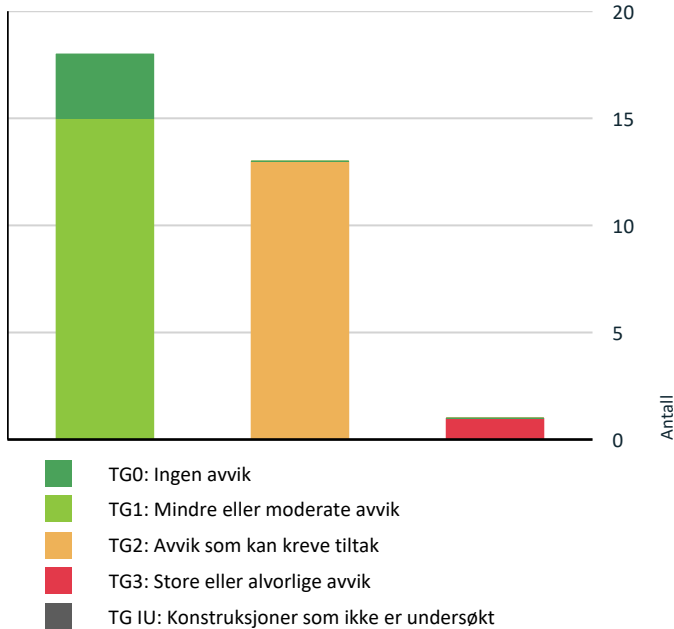

Vil du vite mer om tilstandsgrader? Se side 4.

Anslag på utbedringskostnad

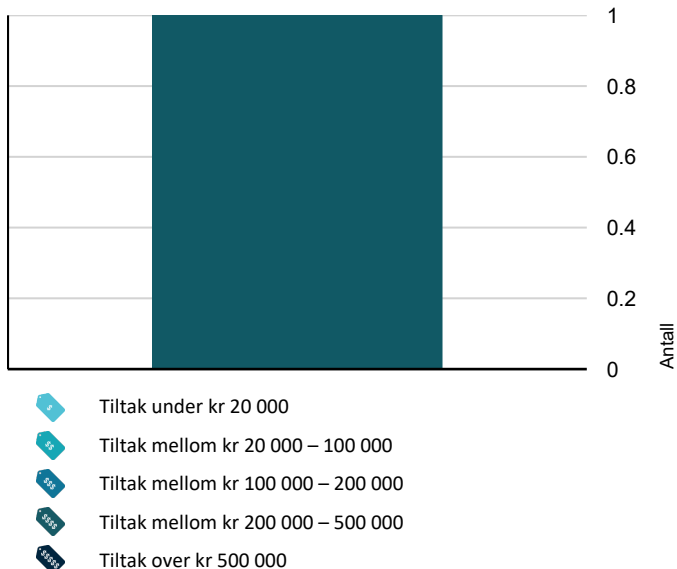

Hva er anslag på utbedringskostnad? Se side 4.

Spesielt for dette oppdraget/rapporten

Tilstandsanalysen følger Forskrift til avhendingslova (tryggere bolighandel) og det er ikke foretatt vurderinger av bygg, bygningsdeler eller rom som ikke fremgår her. Tilleggsbygg slik som garasje er ikke tilstandsvurdert, selv om det er gitt en enkel beskrivelse av disse på grunn av arealmåling.

Oppsummering av avvik

Vil du vite mer? Se på rommet eller bygningsdelen senere i rapporten.

Enebolig

TG 3	STORE ELLER ALVORLIGE AVVIK
!	Våtrom > 1. Etasje > Vaskerom > Generell Gå til side
TG 2	AVVIK SOM KAN KREVE TILTAK
!	Utvendig > Taktekking Gå til side
!	Utvendig > Nedløp og beslag Gå til side
!	Utvendig > Veggkonstruksjon Gå til side
!	Utvendig > Vinduer Gå til side
!	Utvendig > Balkongdør Gå til side
!	Tekniske installasjoner > Vannledninger Gå til side
!	Tekniske installasjoner > Avløpsrør Gå til side
!	Tekniske installasjoner > Ventilasjon Gå til side
!	Tekniske installasjoner > Varmtvannstank Gå til side
!	Tekniske installasjoner > Vannbåren varme Gå til side
!	Tomteforhold > Utvendige vann- og avløpsledninger Gå til side
!	Kjøkken > 1. Etasje > Kjøkken > Avtrekk Gå til side
!	Våtrom > 1. Etasje > Bad > Overflater Gulv Gå til side

HELSE, MILJØ OG SIKKERHET

Forhold som åpenbart kan medføre fare for helse, miljø og sikkerhet

- ! Det er ikke foretatt radonmålinger, og bygget er heller [Gå til side](#) ikke utført med radonsperre.
- ! Rekkverket på balkong eller terrasse er for lavt i forhold til dagens krav.

Sammendrag av boligens tilstand

Tilstandsrapport

ENEBOLIG

Byggeår

1998

Kommentar

Eiendomsverdi.no

Anvendelse

Bolig

Standard

Normal standard på bygget ut ifra alder/konstruksjon - jamfør beskrivelse under konstruksjoner.

Vedlikehold

Bygget er jevnlig vedlikeholdt.

UTVENDIG

Taktekking

Punktet må sees i sammenheng med Takkonstruksjon/Loft

Beskrivelse

Taktekkingen er av betongtakstein. Taket er besiktiget fra bakkenivå.

Siden taket (takkonstruksjon, taktekking og skorstein) kun er observert fra bakkenivå, er vurderingen begrenset av dette. Det er ikke sikkerhetsmessig forsvarlig å bevege seg ut på taket eller observere fra stige. Selv om det ikke er avdekket skader under befaringen, betyr ikke dette at det ikke foreligger skader som en besiktigelse på taket kan avdekke. Vær oppmerksom på denne risikoen. En undersøkelse av taket kan utføres av en fagperson under tilstrekkelige sikkerhetsforhold.

Vurdering av avvik:

- Mer enn halvparten av forventet brukstid er passert på taktekkingen.
- Mer enn halvparten av forventet brukstid er passert på undertak.

Taksteinene er slitte i overflaten.

Konsekvens/tiltak

- Andre tiltak:

Konsekvens av avviket:

Ingen umiddelbar skade, men økt risiko for slitasje og behov for vedlikehold over tid. Alderen indikerer at taktekking bør følges opp med jevnlig kontroll.

Tiltak som bør iverksettes:

Ingen akutte tiltak. Det anbefales regelmessig tilstandskontroll for å avdekke eventuelle skader eller svekkelser.

Beskrivelse av avviket:

Mer enn halvparten av forventet brukstid er passert på undertaket. For undertak er forventet levetid normalt 30–40 år. Når mer enn 50 % av denne tiden er overskredet, vurderes det som et aldersrelatert avvik i henhold til NS3600, selv om det ikke nødvendigvis foreligger synlig skade eller lekkasje.

Konsekvens av avviket:

Aldersslitasje kan medføre svekket tetthet og redusert beskyttelse mot vanninntrenging ved skader på taktekingen. Dette øker risikoen for fuktskader i takkonstruksjonen. Alderspreget tekking

Konsekvens:

Alderspreget tekking gir redusert sikkerhet mot fukt- og vanninntrengning. Risikoen for lekkasjer øker, særlig ved kraftig nedbør, snøsmelting og isdannelse. Dette kan medføre følgeskader på undertak, takkonstruksjon og tilstøtende bygningsdeler dersom tiltak ikke gjennomføres.

Konsekvensvurderingen er i samsvar med forskriftens krav til vurdering av funksjon og restlevetid.

Tiltak:

Det anbefales å:

Gjennomføre nærmere kontroll av taktekingen, inkludert overganger, gjennomføringer og beslag

Vurdere full utskifting av taktekking

Samtidig kontrollere undertak og lufting ved eventuell omteking

Tiltak bør sees i sammenheng med bygningens alder og fremtidig bruk.

Nedløp og beslag

Beskrivelse

Renner, nedløp og beslag av sort lakkert metall.

Vurdering av avvik:

Tilstandsrapport

- Mer enn halvparten av forventet brukstid er passert på renner/nedløp/beslag.

Det mangler snøfangere på taket.

Konsekvens/tiltak

- Andre tiltak:

Alder

Konsekvens:

Økt risiko for rust og lekkasjer i beslag og renner.

Kan føre til vanninntrenging i konstruksjonen og følgeskader på fasade og takfot.

Tiltak:

Skrap bort løs maling og rust.

Påfør egnet korrosjonsbeskyttelse og maling.

Kontroller samtidig tetthet i skjøter og overganger. Manglende snøfangere.

Konsekvens:

Manglende snøfangere kan medføre økt risiko for snøras fra taket, noe som kan skade personer, kjøretøy eller utstyr under taksjeggjet. Det påvirker ikke takets tetthet eller levetid, men har betydning for sikkerhet.

Tiltak:

Vurder montering av snøfangere for å oppfylle dagens sikkerhetsnivå og redusere risiko for skade.

Tiltaket er ikke pålagt, men anbefales som en forbedring for HMS.

TG 2 Veggkonstruksjon

Beskrivelse

Veggene har bindingsverkskonstruksjon fra byggeår. Fasade/kledning har stående bordkledning.

Vurdering av avvik:

- Det er ingen musesperre i nedre kant av konstruksjon.

Kledningen er fra byggeåret viser tydelige aldersrelaterte tegn, inkludert stedvis tørkesprekker. Dette skyldes langvarig eksponering for vær og vind samt naturlig uttørking av treverket over tid

Konsekvens/tiltak

- Andre tiltak:

Lokal utbedring bør utføres.

Konsekvens:

Redusert beskyttelse mot fukt og økt risiko for vanninntrenging i konstruksjonen. Dersom tilstanden forverres, kan det føre til råte og forkortet levetid på veggkonstruksjonen.

Tiltak:

Overflatebehandling med maling eller beis for å gjenopprette beskyttelse. Ved omfattende sprekkdannelser bør utskifting av skadede bord vurderes.

Kontroll av underliggende konstruksjon anbefales.

TG 1 Takkonstruksjon/Loft

Punktet må sees i sammenheng med Taktekking

Beskrivelse

Takkonstruksjonen har W-takstoler i tre.

TG 2 Vinduer

Beskrivelse

Bygningen har malte trevinduer med 3-lags glass.

Vurdering av avvik:

- Det er avvik:

Vinduene har nådd en alder (over 20 år) som erfaringsmessig tilsier at isoleringsevnen er svekket, og at punktering kan oppstå i tiden som kommer.

Tilstandsrapport

Konsekvens/tiltak

• Tiltak:

Eldre vinduer som er over 20 år vil ha nedsatt isolasjonsevne og vil kunne gi varmetap, dårlig inneklima og høyere strømregning. Det anbefales å gjøre en faglig vurdering, om vinduer bør vurderes byttet for bedre isolasjon, komfort og energieffektivitet.

Konsekvens:

Redusert energieffektivitet, risiko for kondens og varmetap. Punkterte glass kan føre til dugg mellom rutene og svekket utsyn.

Tiltak:

Vurder utskifting av eldre isolerglass, spesielt ved tegn til punktering eller dårlig isolasjon.

Følg med på eventuelle tegn til punktering (dugg mellom glasslag, misfarging).

! TG 1 Ytterdører

Beskrivelse

Bygningen har malte ytterdører.

Årstall: 2024

Kilde: Eier

! TG 2 Balkongdør

Beskrivelse

Bygningen har malt balkongdør i tre med 3-lags

Vurdering av avvik:

• Det er avvik:

Ruten i døren nådd en alder (over 20 år) som erfaringsmessig tilsier at isoleringsevnen er svekket, og at punktering kan oppstå i tiden som kommer.

Konsekvens/tiltak

• Tiltak:

Ingen umiddelbare kostnader, men det bør påregnes utskiftninger på sikt.

Eldre dører som er over 20 år vil ha nedsatt isolasjonsevne og vil kunne gi varmetap, dårlig inneklima og høyere strømregning. Det anbefales å gjøre en faglig vurdering, om dør eller glass bør vurderes byttet for bedre isolasjon, komfort og energieffektivitet. For å lukke avviket må dører skiftes. Det bemerkes at det ikke er umiddelbare behov for dette.

Konsekvens:

Redusert energieffektivitet, risiko for kondens og varmetap. Punkterte glass kan føre til dugg mellom rutene og svekket utsyn.

Tiltak:

Vurder utskifting av terrassedør med moderne isolerglass for bedre energiytelse og komfort.

Kontrollér ytterdørens tetthet og funksjon, spesielt ved høy alder eller tegn til slitasje.

Følg med på tegn til punktering i glass (dugg mellom lag, misfarging).

! TG 1 Balkonger, terrasser og rom under balkonger

Beskrivelse

Terrasse bygget med impregnerert bjelkelag og terrassebord.

Terrassen er målt til 44m².

Trerækkeverket er målt til 86cm.

INNVENDIG

! TG 1 Overflater

Beskrivelse

Innvendig er det gulv av parkett, laminat og vinyl. Veggene har tapet. Innvendige tak har himlingsplater.

Tilstandsrapport

! TG 1 Etasjeskille/gulv mot grunn

Beskrivelse

Boligen er etablert med støpt plate på mark.
Ved enkel nivellering av stuen måles det et totalt avvik i rommet på 3mm, og 2mm over en avstand på 2 meter.

! TG 1 Pipe og ildsted

Beskrivelse

Boligen har elementpipe. Det er tilkoblet ildsted i stuen.

! TG 1 Innvendige dører

Beskrivelse

Innvendig har boligen malte profilerte dører.

VÅTROM

1. ETASJE > VASKEROM

! TG 3 Generell

Beskrivelse

Aktuell byggeforskrift er byggeforskrifter fra før 2000. Dokumentasjon: ingen dokumentasjon.
Vaskerommet har fliser på gulv og innvendige vegger. Innvendig tak har himlingsplater.

Vurdering av avvik:

- Våtrommet må oppgraderes for å tåle normal bruk etter dagens krav.

Våtrommet har nådd en høy alder, og det kan derfor ikke gis noen garanti for tettheten til rommet. Det bemerkes likevel at rommet vil ha sin funksjon ved samme bruk som idag. Men ved en endret bruksbelastning av rommet kan det oppstå avvik.

Konsekvens/tiltak

- Andre tiltak:

Det anbefales at våtrommet totalrenoveres slik at bruksvann går direkte til sluk og reduserer sjansen for at vann trenger inn under membran.

Membranen ligger ellers skjult i konstruksjonen og kan ikke kontrolleres uten å gjøre destruktive inngrep ved å demontere fliser.

Våtrommet er i daglig bruk men er av eldre dato. Våtrommet har oppgraderingsbehov/vedlikeholdsbehov i nær fremtid.

Alle forhold med tettesjikt, våtsone, sluk m.m. må dokumenteres.

Konsekvens:

Økt risiko for lekkasjer og fuktskader i konstruksjonen.

Skader kan være skjulte og utvikle seg over tid, med fare for råte og mugg.

Kostbare reparasjoner dersom skade oppstår, da hele konstruksjonen ofte må rehabiliteres.

Tiltak:

Vurder totalrehabilitering av våtrommet for å oppnå dagens forskriftskrav til tetthet og sikkerhet.

Ved bruk inntil rehabilitering: Sørg for god ventilasjon og unngå unødig vannsprut på utsatte områder.

Kostnadsestimat: 200 000 - 500 000

Tilstandsrapport



1. ETASJE > VASKEROM

TG 0 Tilliggende konstruksjoner våtrom

Beskrivelse

Hulltaking er foretatt uten å påvise unormale forhold. Hulltaking er foretatt ved/i bod. Fuktivotemåling (vekt%) i konstruksjonen ble målt til 0-6 .

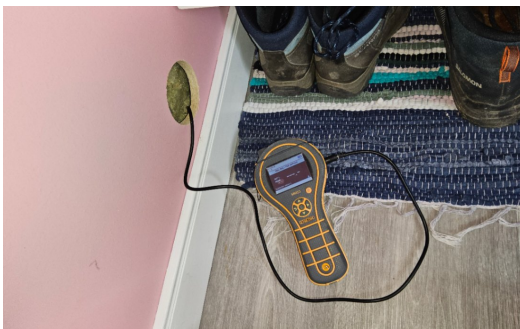

1. ETASJE > BAD

Generell

Beskrivelse

Aktuell byggeforskrift er teknisk forskrift 2010. Dokumentasjon: faktura.

Årstall: 2017

Kilde: Faktura e.l

1. ETASJE > BAD

TG 1 Overflater vegger og himling

Beskrivelse

Veggene har fliser. Taket har himlingsplater.

Årstall: 1998

Kilde: Faktura e.l

1. ETASJE > BAD

TG 2 Overflater Gulv

Beskrivelse

Gulvet er flislagt. Rommet har vannbåren gulvvarme. Høydeforskjell fra toppen av sluket til toppen av membranen ved dørterskelen er 20mm.

Vurdering av avvik:

- Det er påvist at høydeforskjell fra topp slukrist til gulv/synlig topp membran ved dørterskel er mindre enn 25 mm.

Konsekvens/tiltak

Tilstandsrapport

- Andre tiltak:

Dette kan medføre redusert evne til å lede vann effektivt mot sluk, økt risiko for vannansamling og potensielle fuktskader i omkringliggende konstruksjoner. Manglende fall kan også påvirke funksjonalitet og levetid for gulv og tettesjikt.

1. ETASJE > BAD

TG 1 Sluk, membran og tettesjikt

Beskrivelse

Det er plastsluk og membran med dokumentert utførelse.

Årstall: 2017

Kilde: Faktura e.l



1. ETASJE > BAD

TG 1 Sanitærutstyr og innredning

Beskrivelse

Rommet har innredning med nedfelt servant, veggmontert toalett og dusjkabinett.

Årstall: 2017

Kilde: Faktura e.l

1. ETASJE > BAD

TG 1 Ventilasjon

Beskrivelse

Det er balansert ventilasjon med tiluft fra dør.

1. ETASJE > BAD

TG 0 Tilliggende konstruksjoner våtrom

Beskrivelse

Hulltaking er foretatt uten å påvise unormale forhold. Hulltaking er foretatt ved/i soverom. Fuktkvotemåling (vekt%) i konstruksjonen ble målt til 0-6 .

Tilstandsrapport



KJØKKEN

1. ETASJE > KJØKKEN

📍 TG 1 Overflater og innredning

Beskrivelse

Kjøkkenet har innredning med glatte fronter. Benkeplaten er av laminat. Det er kjølfrysenskap, oppvaskmaskin, komfyr og vannstoppssystem.

1. ETASJE > KJØKKEN

📍 TG 2 Avtrekk

Beskrivelse

Det er avtrekk via balansert anlegg.

Vurdering av avvik:

- Det er avvik:

Halvparten av levetiden er nådd på ventilatoren. Det er imidlertid ikke registrert funksjonelle avvik.

Konsekvens/tiltak

- Tiltak:

Konsekvens:

Manglende service kan føre til dårlig luftkvalitet, høyere energiforbruk og økt risiko for fuktproblemer i boligen. Dersom anlegget har feil eller redusert funksjon, kan det påvirke inneklima og komfort negativt.

Tiltak:

Utfør full service på ventilasjonsanlegget, inkludert rengjøring, filterbyte og kontroll av motor og styring.

Vurder tilstand på aggregatet og om det bør oppgraderes til dagens energikrav og komfortstandard.

Dokumenter utført service for sporbarhet og trygghet ved salg.

SPESIALROM

1. ETASJE > TOALETTRUM

📍 TG 1 Overflater og konstruksjon

Beskrivelse

Toalettrom med belegg på gulv og tapet på innvendige vegger. Innvendig tak har malt overflate. Det er utstyrt med vegghengt toalett og servant.

TEKNISKE INSTALLASJONER

📍 TG 2 Vannledninger

Tilstandsrapport

Beskrivelse

Innvendige vannledninger er av plast (rør i rør). Det er besiktiget i rørskap.

Vurdering av avvik:

- Mer enn halvparten av forventet brukstid er passert på innvendige vannledninger.

Konsekvens/tiltak

- Andre tiltak:

Alder

Konsekvens:

Økt risiko for lekkasjer og vannskader i konstruksjoner.

Potensielle følgeskader på gulv, vegger og innredning ved rørbrudd.

Kostbare reparasjoner dersom skade oppstår uoppdaget.

Tiltak:

Utfør tilstandskontroll, for eksempel ved trykktest eller visuell inspeksjon der det er mulig.

Planlegg utskifting eller rehabilitering av vannledninger i nær fremtid.

Vurder samtidig oppgradering til moderne rørmaterialer med lengre levetid og bedre korrosjonsmotstand.



TG 2 Avløpsrør

Beskrivelse

Det er avløpsrør av plast.

Vurdering av avvik:

- Mer enn halvparten av forventet brukstid er passert på innvendige avløpsledninger.

Konsekvens/tiltak

- Andre tiltak:

Konsekvens:

Økt risiko for lekkasjer og tilstopping i avløpssystemet.

Potensielle følgeskader på konstruksjoner og gulv ved vanninntrenging.

Kostbare reparasjoner dersom skade oppstår uoppdaget.

Tiltak:

Gjennomfør tilstandskontroll med kamera eller trykktest for å avdekke skjulte skader.

Planlegg utskifting eller rehabilitering av avløpsledninger i nær fremtid.

Vurder samtidig oppgradering til moderne rørmaterialer med lengre levetid.

TG 2 Ventilasjon

Beskrivelse

Boligen har balansert ventilasjon. Det er utført jevnlig filterskifte to ganger per år.

Vurdering av avvik:

- Det er avvik:

Det er ukjent om det er utført service på det balanserte ventilasjonsanlegget de siste 5 årene. Regelmessig service anbefales normalt hvert 2.–3. år for å sikre god funksjon, energieffektivitet og inneklime. Manglende vedlikehold kan medføre redusert ytelse og økt slitasje på komponenter.

Konsekvens/tiltak

Tilstandsrapport

- Tiltak:
For å sikre optimal funksjon, energieffektivitet og godt inneklima, anbefales det at anlegget gjennomgår service og kontroll av komponenter. Dette inkluderer blant annet rengjøring av aggregat, kontroll av filter, vifter og innstillinger. Regelmessig vedlikehold er viktig for å opprettholde anleggets levetid og ytelse.

! TG 2 Varmtvannstank

Beskrivelse

Varmtvannstanken er på ca. 200 liter.

Årstall: 2019

Kilde: Produksjonsår på produkt

Vurdering av avvik:

- Det er ikke påvist tilfredsstillende el-tilkobling av varmtvannstank iht. gjeldende forskrift.

Konsekvens/tiltak

- Andre tiltak:

Iflg. dagens krav er det er pålagt med direkte tilkobling til det elektriske anlegget. Varmtvannsberedere (med effekt på 1500 W eller mer) som installeres må være fast tilkoblet. Det er ikke lenger lov å koble til vanlig stikkontakt.

El- tilkobling:

Konsekvens:

Økt risiko for elektrisk feil, varmgang og i verste fall brannfare.

Tiltak:

Elektriker må kontrollere og etablere korrekt fast tilkobling i henhold til NEK 400 og produsentens anvisninger. Dokumentasjon på utført arbeid bør innhentes.

! TG 2 Vannbåren varme

Beskrivelse

Boligen har vannbåren varme tilknyttet elkjel., som benyttes til oppvarming gulv.

Vurdering av avvik:

- Mer enn halvparten av forventet brukstid er passert på anlegg for vannbåren varme.

Konsekvens/tiltak

- Andre tiltak:

Konsekvens av avviket

Når anlegget har passert mer enn 50 % av forventet brukstid, øker risikoen for feil, lekkasjer eller redusert effekt. Dette kan medføre behov for hyppigere vedlikehold og på sikt utskifting av komponenter for å opprettholde normal funksjon og komfort.

Tiltak som bør iverksettes

Det foreligger ikke krav om umiddelbare tiltak når avviket kun er aldersbetinget. Anlegget bør følges opp med jevnlig kontroll og vedlikehold, og det må påregnes fremtidig utskifting eller oppgradering når teknisk levetid er nådd.

Elektrisk anlegg

Dette er en forenklet kontroll begrenset til de spørsmål og undersøkelser som forskrift til avhendingslova (tryggere bolighandel) § 2-18 inneholder. Dette kan ikke sammenlignes med en kontroll utført av offentlig myndighet (Det lokale eltilsyn) eller registrert elektrovirksomhet, og en bygningssakkyndig har verken kompetanse eller lov til å foreta en slik kontroll.

Tilstanden er vurdert ut fra den forenklede og begrensede kontrollen som forskriften inneholder. El-anlegget kan ha feil og mangler som en slik forenklet undersøkelse ikke vil avdekke. Vær derfor oppmerksom på denne risikoen, og søk videre veiledning eller få en fullstendig kontroll utført av registrert elektrovirksomhet.

Beskrivelse

Elektrisk skjult anlegg med automatsikringer.

Siste elk kontroll med status avsluttet, er utført i 2018.

1. Foreligger det eltilsynsrapport de siste 5 år, og det er ikke foretatt arbeid på anlegget etter denne, utenom retting av eventuelle avvik i eltilsynsrapport (dvs en el-tilsynsrapport uten avvik)?

Tilstandsrapport

Nei

Spørsmål til eier

2. Når ble det elektriske anlegget installert eller sist gang totalt rehabilitert (årstall)? Med totalt rehabilitert menes fullstendig utskiftet anlegg fra inntakssikring og videre.
1998 Anlegget er fra byggeår.

3. Er alle elektriske arbeider/anlegg i boligen utført av en registrert elektroinstallasjonsvirksomhet?
Ukjent

4. Er det elektriske anlegget utført eller er det foretatt tilleggsarbeider på det elektriske anlegget etter 1.1.1999?
Ja

Eksisterer det samsvarserklæring?

Nei

Det foreligger for følgende:

Ladestasjon:

Installasjon av 1 stk hjemmelader med type 2-uttak, og innebygget jordfeilbryter Type B.

Tilførsel hentes fra eksisterende 15A kurs til garasje.

Ladestasjonen kan justeres fra 6–32A.

I dette tilfellet settes den til 11A.

Anlegget i sin helhet er ikke dokumentert med samsvarserklæring.

5. Foreligger det kontrollrapport fra offentlig myndighet – Det Lokale Eltilsyn (DLE) eller eventuelt andre tilsvarende kontrollinstanser med avvik som ikke er utbedret eller kontrollen er over 5 år?

Nei

6. Forekommer det ofte at sikringene løses ut?
Nei

7. Har det vært brann, branntilløp eller varmgang (for eksempel termiske skader på deksler, kontaktpunkter eller lignende) i boligens elektriske anlegg?
Nei

Generelt om anlegget

8. Er det tegn til at det har vært termiske skader (tegn på varmgang) på kabler, brytere, downlights, stikkontakter og elektrisk utstyr? Sjekk samtidig tilstanden på elektrisk tilkobling av varmtvannsbereder, jamfør eget punkt under varmtvannstank
Nei

9. Er der synlig defekter på kabler eller er disse ikke tilstrekkelig festet?
Nei

Inntak og sikringsskap

10. Er det tegn på at kabelinnføringer og hull i inntak og sikringsskap ikke er tette, så langt dette er mulig å sjekke uten å fjerne kapslinger?
Nei

11. Finnes det kursfortegnelse, og er den i samsvar med antall sikringer?
Ja

12. Foreta en helhetsvurdering av det elektriske anlegget, dets alder, allmenne tilstand og fare for liv og helse. Bør det elektriske anlegget ha en utvidet el-kontroll?

Ja Ved manglende dokumentasjon på elektriske arbeider utført etter 1999, og fravær av tilsynsrapport nyere enn fem år, anbefales det – i tråd med retningslinjer fra Direktoratet for samfunnssikkerhet og beredskap (DSB) – å gjennomføre en utvidet kontroll av det elektriske anlegget. DSB stiller krav til dokumentasjon og sikkerhetsvurdering av elektriske installasjoner, spesielt for arbeider utført etter innføringen av forskrift om elektriske lavspenningsanlegg (FEU) i 1999.

Generell kommentar

Elektriske anlegg er ikke testet. Det elektriske anlegget er ikke videre vurdert eller gitt TG vurdering da dette ligger utenfor bygningsfaglige kompetansefelt. Dersom ytterligere gjennomgang av det elektriske anlegget ønskes, anbefales en eltakst.

Tilstandsrapport



TOMTEFORHOLD

Byggegrunn

Beskrivelse

Det er byggegrunn av løsmasser.

TG 1 Fuktsikring og drenering

Beskrivelse

Dreneringen er fra 1998.

TG 1 Grunnmur og fundamenter

Beskrivelse

Boligen er etablert med støpt plate av betong.

TG 0 Terrengforhold

Beskrivelse

Terrenget boligen er etablert i er nokså flatt.

TG 2 Utvendige vann- og avløpsledninger

Beskrivelse

Utvendige avløpsrør er av plast og er fra 1998. Det er offentlig avløp via private stikkledninger. Utvendige vannledninger er av plast (PEL) og er fra 1997. Det er offentlig vannforsyning via private stikkledninger.

Vurdering av avvik:

- Mer enn halvparten av forventet brukstid er passert på utvendige avløpsledninger.
- Mer enn halvparten av forventet brukstid er passert på utvendige vannledninger.

Konsekvens/tiltak

- Andre tiltak:

Konsekvens av avviket

Aldersslitasje gir økt risiko for lekkasjer, tilstopping eller brudd. Skader på vann- eller avløpsledninger kan medføre vannskader, driftsproblemer og kostbare reparasjoner.

Tiltak som bør iverksettes

Det anbefales tilstandskontroll av ledningene, for eksempel ved trykktesting eller kamerainspeksjon, for å avdekke eventuell skade eller svekkelse. Utskifting bør vurderes dersom det oppdages tegn til lekkasje eller korrosjon.

Tilstandsrapport

FORHOLD SOM ÅPENBART KAN MEDFØRE FARE FOR HELSE, MILJØ OG SIKKERHET

Dette punktet inneholder tydelige og lett synlige forhold ved boligen som åpenbart kan påvirke helse, miljø og sikkerhet, og som bygningssakkyndige har oppdaget. Terskelen for hva som anses som åpenbart er høy, og det utføres ikke undersøkelser med sikte på å avdekke slike forhold. Punktet omfatter ikke skjulte eller ikke-synlige forhold, tekniske vurderinger eller forhold som krever spesialundersøkelser. Forhold vurderes etter byggeteknisk forskrift på befaringstidpunktet. Røykvarslere og håndholdt brannslukningsutstyr vurderes etter gjeldende forskrift om brannforebygging.

Helse, miljø og sikkerhet

Beskrivelse

Rapporten bygger på en visuell, ikke-destruktiv befaring av tilgjengelige flater. Åpenbare forhold som kan medføre fare for helse, miljø og sikkerhet, som synlige fuktskader eller manglende sikring, omtales dersom de ble observert. Skjulte feil eller avvik som krever åpning av konstruksjoner eller spesialundersøkelser, faller utenfor rapportens omfang. Takstmannen fraskriver seg ansvar for forhold som ikke var synlige ved befaringen, og det anbefales ytterligere undersøkelser dersom det er mistanke om slike avvik.

Vurdering av avvik:

- Det er ikke foretatt radonmålinger, og bygget er heller ikke utført med radonsperre.
- Rekkverket på balkong eller terrasse er for lavt i forhold til dagens krav.

Konsekvens/tiltak

- Det er ikke krav om utbedring av rekkverkshøyde opp til dagens forskriftskrav.
- Det bør gjennomføres radonmålinger.

Arealer, byggetegninger og brannceller

Standard gjeldende fra 01.01.2024

Arealmålinger og arealoppsett er basert på Norsk standard 3940:2023 Areal- og volum-beregninger av bygninger. Arealet gjelder for tidspunktet da boligen ble målt

Hva er måleverdig areal?

Arealet i rommet må ha minst 1,90 m fri høyde over gulvet og minst bredde på 0,60 m. Et loft med skråtak vil for eksempel bare få registrert målbart areal der høyden er minst 1,90 m og bredden minst 0,60 m. Rommet må ha dør eller luke, og gangbart gulv.

Hva er bruksareal?

$$BRA = BRA-i + BRA-e + BRA-b$$

Bruksarealet for bygningen er bruttoarealet minus arealet som optas av yttervegger.

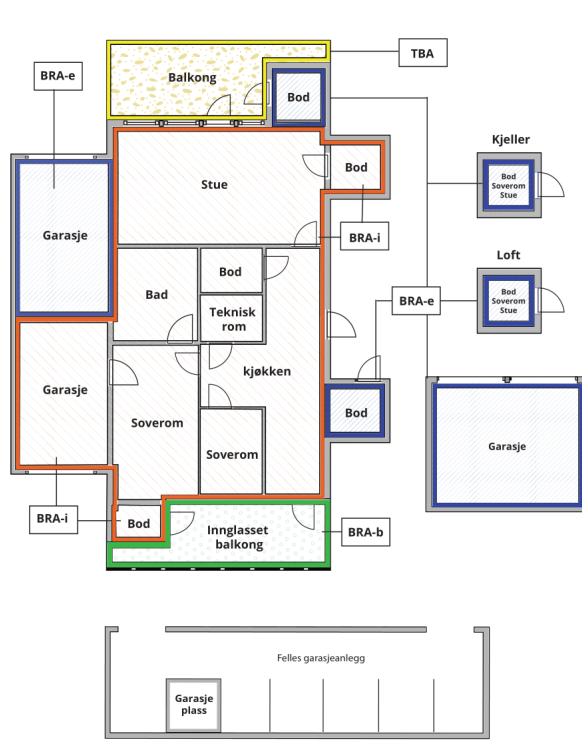

Internt bruksareal (BRA-i)	Arealet innenfor boenheten(e)
Eksternt bruksareal (BRA-e)	Arealet av alle rom utenfor boenheten(e) og som tilhører denne, slik som for eksempel boder
Innglasset balkong mv (BRA-b)	Arealet av innglasset balkong, veranda eller altan når denne er tilknyttet boenheten(e)
Terrasse- og balkongareal (TBA)	Arealet av terrasser, åpne balkonger og åpen altan tilknyttet boenheten(e)

Gulvareal (GUA) Er sum av BRA (bruksareal) og ALH (areal med lav takhøyde).
Areal med lav takhøyde (ALH) er ikke måleverdig areal, som skyldes skråtak og lav himlingshøyde.

GUA kan opplyses i markedsføring der det er aktuelt for den konkrete boligen og kun sammen med BRA-i, for eksempel der gulvflaten har en verdi og har funksjon ved møblering og bruk av rommene. Ikke innredet areal som kaldloft, måles og oppgis normalt ikke.

Arealet kan ikke alltid fastsettes nøyaktig

Areal kan være komplisert eller umulig å måle opp nøyaktig fordi det er vanskelig å fastslå tykkelsen på innervegger, skjeheter i og utforming av bygningskonstruksjoner som karnapp, buer og vinkler som ikke er rette, åpne rom over flere etasjer og så videre.

Eiendommens markedsverdi kan ikke baseres på en matematisk beregning basert på antall kvadratmeter opplyst i rapporten. Opplysninger om areal kan altså ikke alene benyttes for å beregne eiendommens verdi.

Den bygningsakkyndige kan avdekke eventuelle bruksendringer og avvik i branncelleindeling

Den bygningsakkyndige ser på byggetegninger hvis de er tilgjengelige og dette er en del av oppdraget, og vurderer bruken av boligen opp mot tegningene. Hvis den bygningsakkyndige avdekker at en bolig ikke ser ut til å være delt opp i brannceller etter kravene i byggeteknisk forskrift på befaringstidspunktet, skal det opplyses om dette.

Reglene om bruksendring og brannceller kan være kompliserte. Søk videre faglige råd om rapporten ikke gir deg svar. Den bygningsakkyndige kan ikke vurdere og svare på alle spørsmål, og kan heller ikke vite om kommunen kan gi unntak for kravene som gjelder. [Vil du vite mer?](#)

Om brannceller

En branncelle er hele eller avgrensede deler av en bygning hvor en brann fritt kan utvikle seg uten at den kan spre seg til andre bygninger eller andre deler av bygningen i løpet av en fastsatt tid.

Om bruksendring

Bruksendring er å endre bruken av et rom fra en tillatt bruk til en annen. Dette kan kreve søknad og tillatelse, for eksempel hvis du endrer et rom fra bod til soverom eller arbeidsrom, eller hvis du endrer en bolig til to separate boliger.

Rom for varig opphold har krav til takhøyde, romstørrelse, rømningsvei og lysforhold som må være oppfylt. Du kan søke kommunen om unntak for kravene, men kan ikke regne med å få unntak for krav som går på helse og sikkerhet, for eksempel krav til rømningsvei.

Bruksendring som krever godkjenning, og som ikke er søkt bruksendret, er ulovlig. Kommunen kan etter plan- og bygningsloven kapittel 32 forfølge overtredelser. Kommunen kan pålegge deg å avslutte den ulovlige bruken, eventuelt å rette eller tilbakeføre rommet til godkjent bruk.

Arealer

Enebolig

Etasje	Bruksareal BRA m ²			SUM	Terrasse- og balkongareal (TBA)
	Internt bruksareal (BRA-i)	Eksternt bruksareal (BRA-e)	Innglasset balkong (BRA-b)		
1. Etasje	133			133	44
SUM	133				44
SUM BRA	133				

Romfordeling

Etasje	Internt bruksareal (BRA-i)	Eksternt bruksareal (BRA-e)	Innglasset balkong (BRA-b)
1. Etasje	Bod, vaskerom, kjøkken, toalettrom, bad, soverom 1, soverom 2, soverom 3		

Kommentar

Takhøyde stue: 2,40m.

Takhøyde bad: 2,41m.

Arealer og høyder er målt etter beste evne med håndholdt lasermåler.

Lovlighet

Byggetegninger

Det foreligger godkjente og byggemeldte tegninger, som stemmer med dagens bruk

Kommentar: Godkjente byggetegninger er fremvist og gjennomgått. Det registreres ingen avvik ut i fra disse.

Nyere håndverkstjenester

Er det ifølge eier utført håndverkstjenester på boligen siste 5 år?

Ja Nei

Kommentar: Se nærmere omtale under opplysninger gitt av eier.

Garasje

Etasje	Bruksareal BRA m ²			SUM	Terrasse- og balkongareal (TBA)
	Internt bruksareal (BRA-i)	Eksternt bruksareal (BRA-e)	Innglasset balkong (BRA-b)		
1. Etasje		33		33	
SUM		33			
SUM BRA	33				

Romfordeling

Etasje	Internt bruksareal (BRA-i)	Eksternt bruksareal (BRA-e)	Innglasset balkong (BRA-b)
1. Etasje		Bod, garasje	

Lovlighet

Byggetegninger

Det foreligger godkjente og byggemeldte tegninger, som stemmer med dagens bruk

Kommentar: Godkjente byggetegninger er fremvist og gjennomgått. Det registreres ingen avvik ut i fra disse.

Nyere håndverkstjenester

Er det ifølge eier utført håndverkstjenester på boligen siste 5 år?

Ja Nei

Total fordeling mellom P-ROM og S-ROM

Tabellen under viser fordelingen av P-ROM og S-ROM etter veiledningen til NS 3940: 2012. Dette er til informasjon og til sammenligning. Tallene er omtrentlige, kan avvike fra faktiske målinger og er ikke juridisk bindende.

	P-ROM(m2)	S-ROM(m2)
Enebolig	129	4
Garasje	0	33

Befarings - og eiendomsopplysninger

Befaring

Dato	Til stede	Rolle
04.5.2026	Eirik Kalheim	Takstingeniør

Matrikkeldata

Kommune	gnr.	bnr.	fnr.	snr.	Areal	Kilde	Eieforhold
3209 ULLENSAKER	19	429		0	670.2 m ²	BEREGNET AREAL (Ambita)	Ikke relevant

Adresse

Hilton 5B

Hjemmelshaver

Hagstrøm Asgeir, Hagstrøm Torill

Eiendomsopplysninger

Beliggenhet

Eiendommen ligger på Kløfta i Ullensaker kommune, et etablert tettsted med boligområder og noe næringsvirksomhet. Området har tilknytning til Kløfta sentrum med handelstilbud og servicetilbud, samt skole og barnehage i nærområdet. Det er gang- og kjøreavstand til Kløfta stasjon med togforbindelse mot blant annet Jessheim og Lillestrøm/Oslo. Kløfta har også bussforbindelser som dekker lokale og regionale ruter.

Adkomstvei

Eiendommen har adkomst via offentlig vei eller gate.

Tilknytning vann

Eiendommen er tilknyttet offentlig vannforsyning via private stikkledninger.

Tilknytning avløp

Offentlig avløp med private stikkledninger.

Regulering

Se kommunens planer i området.

Om tomten

Eiendommen har en relativt flat tomt.

Tinglyste/andre forhold

Tinglyste forhold er ikke blitt gjennomgått av takstmann ved utarbeidelsen av denne rapporten. Det er ikke opplyst om noe spesielle forhold utover det som fremkommer i denne rapporten.

Opplysninger gitt av eier

Bad og toalettrom er renovert i 2017.
Det er lagt bellegningsstein på gårdsplass.

Oppvarming av boligen

Utover dette er det vannbåren gulvvarme i hele boligen.
Vedovn kan benyttes etter eget ønske.

Byggemåte

Boligen er etablert med støpt plate på mark.
Veggkonstruksjon med bindingsverk av tre, utvendig kledd med trekledning.
Taket er et saltak tekket med takstein.
Vinduer med 3-lags glass.

Bygninger på eiendommen

Garasje



Anvendelse

Byggeår

1998

Standard

Vedlikehold

Kommentar

Beskrivelse

Bygningen er generelt bygget med trekonstruksjoner, i samsvar med den byggemetoden som var vanlig på oppføringstidspunktet.

Bygget er ikke tilstandsvurdert ihht Forskrift til avhendingslova og NS3600. Dette er kun en enkel beskrivelse.

Kilder og vedlegg

Dokumenter

Beskrivelse	Dato	Kommentar	Status	Sider	Vedlagt
Ordrebekreftelse	08.04.2026		Fremvist	1	Nei
Kommunalinformasjon	07.05.2026		Ikke gjennomgått	1	Nei
Egenerklæringsskjema	07.05.2026		Ikke gjennomgått	1	Nei
Ferdigattest/Midl. brukstillatelse	07.05.2026		Gjennomgått	1	Nei
Eier	07.05.2026		Gjennomgått	1	Nei
Eiendomsverdi.no	07.05.2026		Ingen	1	Nei

Revisjoner

Versjon	Ny versjon	Kommentar
1	13.05.2026	

For gyldighet på rapporten se forside

Tilstandsrapportens avgrensninger

Forutsetninger

Struktur og referansenivå

Rapporten beskriver avvik, det vil si en tilstand som er dårligere enn referansenivået. Positive sider ved boligen, ut over det som kommer frem av tilstandsgradene, blir normalt ikke fremhevet.

Rapporten baserer seg på krav i forskrift til avhendingslova (tryggere bolighandel). For valg av tilstandsgrad blir NS 3600:2018 (teknisk tilstandsanalyse ved omsetning av bolig) lagt til grunn.

Bygningssakkyndig er ikke ansvarlig for tilbakeholdt eller uriktig informasjon, som har betydning for tilstandsvurderingen.

Presiseringer

Anslag på utbedringskostnader er sjablongmessig, og må ikke forveksles med en konkret vurdering eller tilbud fra entreprenør eller håndverker. Anslaget vil også avhenge av personlige preferanser og markedspris på materialer og tjenesteyter.

Tilstandsrapporten gjelder hovedbygget og tilleggsbygninger som den bygningssakkyndige anser at har nær tilknytning til funksjon som bolig.

Avvik er vurdert mot regler som gjaldt da boligen ble oppført, med mindre annet er spesifisert i forskrift til avhendingslova, eller gjeldende versjon av NS 3600.

Hulltaking ved våtrom, i rom under terreng eller andre bygningsdeler, krever eiers samtykke.

Befaring begrenses til visuelle observasjoner av tilgjengelige flater. Den bygningssakkyndige gjør ikke fysiske inngrep for å avdekke avvik, utover de som er beskrevet i forskrift til avhendingslova. Rapporten gir ingen garanti for at det ikke finnes skjulte feil eller mangler.

Flater som er skjult av snø eller på annen måte utilgjengelig, blir ikke kontrollert. Det blir ikke utført funksjonsprøving av bygningsdeler, med mindre dette kommer frem av forskrift til avhendingslova. Hvis det ikke er sikkerhetsmessig forsvarlig, vil ikke bygningssakkyndig undersøke taket fra utsiden.

Boligens tilbehør, hvite- og brunevarer og annet inventar, blir ikke vurdert. Dette gjelder også integrert tilbehør.

Stikkprøvetakninger er tilfeldig utvalgt, og kan innebære kontroll under overflaten med et spisst redskap eller lignende.

Uttrykk og definisjoner

Referansenivå: Kravet til bygningsdelen eller rommet på søknadstidspunktet.

Tilstand: Byggverkets eller bygningsdelens tekniske, funksjonelle eller estetiske status på et gitt tidspunkt.

Symptom: Forhold som gir indikasjon på hvilken tilstand et byggverk eller en bygningsdel befinner seg i. Benyttes ved beskrivelse av avvik og alder.

Skadegjørere: I hovedsak råte, sopp og skadedyr.

Fuktsøk: Overflatesøk med egnet søkeutstyr som fuktindikator eller visuelle observasjoner.

Fuktmåling: Måling av fuktinnhold i materiale eller i bakenforliggende konstruksjon ved bruk av egnet måleutstyr, blant annet hammerelektrode

og pigger.

Hulltaking: Boring av hull for inspeksjon og fuktmåling i risikoutsatte konstruksjoner.

Normal slitasjegrad: Forventet slitasje av materiale i overflaten, basert på enkle, visuelle observasjoner. Kan vurderes sammen med bygningsdelens alder.

Areal

Areal fastsettes etter forskrift til avhendingslova og gjeldende versjon av NS 3940 (areal- og volumberegninger av bygninger).

Et rom kan være i strid med teknisk forskrift og mangle godkjenning hos kommunen for den aktuelle bruken, uten at dette får betydning for om arealet måles og oppgis i tilstandsrapporten. Når arealet måles tas det ikke hensyn til om arealet er lovlig oppført eller om bruken er lovlig, bruksendringer, lysforhold eller andre sikkerhetsmangler.

Rom som ligger utenfor boenheten, som eier har påvist eller opplyst at tilhører boenheten, er oppmålt og inkludert i BRA-e. Det er ikke fremvist dokumentasjon på at rommet tilhører boenheten, med mindre dette er angitt særskilt. Rom utenfor boenheten kan omdisponeres av borettslaget/sameiet, og dette kan påvirke boligens BRA-e.

Opplysninger om areal kan ikke alene benyttes for beregning av markedsverdi.

Personvern

Tilstandsrapporten er utarbeidet som en del av Fremtind Forsikring AS sitt takstkonsept. Fremtind Forsikring AS, iVerdi AS, takstforetaket og andre relevante interessenter benytter personopplysninger fra tilstandsrapporten for analyse- og statistikkformål, utvikling og drift av produkter og tjenester i takstbransjen og boligomsetningen. Fremtind Forsikring AS, iVerdi AS og takstforetaket, følger til enhver tid gjeldende personvernlovgivning.