

aktiv.

Eidsbergsvegen 2, 2435 BRASKEREIDFOSS

FINNSKOGEN



Eiendomsmegler/Partner/Salgsleder

Marielle Skoglund Skybakmoen

Mobil 954 34 787

E-post Marielle.Skybakmoen@aktiv.no

Aktiv Eiendomsmegling Solør

Kaffegata 9, 2270 Flisa. TLF. 954 34 787

Nøkkelinformasjon

Prisant.: Kr 850 000,-
Omkostn.: Kr 22 640,-
Total ink omk.: Kr 872 640,-
Selger: Vidar Magnus Bergseteren

Salgsobjekt: Fritidseiendom
Eierform: Eiet
BRA-i/BRA Total 41/48 kvm
Tomtstr.: 847.5 kvm
Soverom: 0
Gnr./bnr. Gnr. 39, bnr. 80
Oppdragsnr.: 1212260051

Din nye hytte?

Velkommen til Eidsbergsvegen 2 og denne fine hytta på Finnskogen i Sørskogbygda, i Våler kommune. Hytta har ukjent byggeår for den opprinnelige delen, men tilbygg med entré, bad og kjøkken fra omkring 2008, ellers nytt tak samme året, vedovn fra 2011 og takrenner nye i 2025. Ei lun og trivelig hytte som også er praktisk med innlagt strøm, vann og avløp. Så hvis du kunne tenke deg ei hytte med alt du trenger og fantastisk beliggenhet på Finnskogen, da bør du ta en titt her!

Merk deg dette:

- Sola hele dagen
- Innlagt strøm, vann og avløp
- Uthus med vedskjul og bod
- Eldorado av turmuligheter sommer som vinter
- Ca. 2 timer med bil fra Oslo



Innhold

Nøkkelinformasjon	2
Om eiendommen	4
Plantegning	38
Tilstandsrapport	40
Egenerklæring	63
Nabolagsprofil	73
Budskjema	81

Om eiendommen

Om boligen

Areal

BRA - i: 41 kvm

BRA - e: 7 kvm

BRA totalt: 48 kvm

TBA: 26 kvm

Fritidsbolig

Bruksareal fordelt på etasje

1. etasje

BRA-i: 41 kvm Bad, kjøkken, toalettrom, entré, stue og sovealkove.

TBA fordelt på etasje

1. etasje

26 kvm Terrasse- og balkongareal.

Uthus

Bruksareal fordelt på etasje

1. etasje

BRA-e: 7 kvm Vedskjul, bod og utedo.

Takstmannens kommentar til arealoppmåling

Fritidsbolig:

Sovealkove har ikke målbart areal grunnet himlingshøyde under 1,9 meter, grunnflate er ca. 4 m².

Uthus:

Deler av bygget har ikke målbart areal grunnet himlingshøyde under 1,9 meter.

Tomtetype

Eiet

Tomtestørrelse

847.5 kvm

Tomtebeskrivelse

Eiertomt. Tomten er opparbeidet med plen.

Ifølge matrikkelutskrift er eiendommen registrert med et beregnet areal på 847,5 m² og et oppgitt areal på 847,8 m². Beregnet areal er basert på en oppmåling i digitalt kart, mens oppgitt areal gjerne er hentet fra skylddelingsforretning eller annet historisk delingsdokument. De to sistnevnte er ikke hensyntatt eventuelle senere fradelinger, grensejusteringer, sammenføringer eller lignende. Det gjøres oppmerksom på at slike type arealangivelser (med eventuelle tilhørende kart) kan være upresise og at man dermed kan få avvik i både areal og grenser ved en eventuell fremtidig oppmåling. Mangel grunnet avvikende grenser og/eller arealsvikt (jf. avhendingslovas § 3-3) kan derfor ikke påberopes.

Beliggenhet

Fritidseiendommen ligger naturskjønt til på Finnskogen i Sørskogbygda, i Våler kommune, blant spredt fritidsbebyggelse og skogarealer, cirka 16 km nord for Våler sentrum. I umiddelbar nærhet er det flotte tur- og friluftsmuligheter, et eldorado av muligheter som Finnskogen kan by på. Risberget-rundt-løypa går rett ved hytta, Kynna og festplassen ligger også i gangavstand fra eiendommen. Til sjøen er det 200 m ned Eidsbergsvegen så følger du stien ned. Denne går rundt hele sjøen. Offentlig badeplass er det også 1,5 km herfra. Finnevegen finner du ca. 500 m fra eiendommen og et eldorado av fiskemuligheter, aure i Holtsjøen og muligheter for å padle kano i Kynna for å nevne noe.

Dagligvarebutikker som Joker Braskereidfoss og Kiwi Våler ligger drøye 15 minutter unna med bil. Joker Braskereidfoss tilbyr også ladepunkt for elbil.

Adkomst

Se kartskisse.

Bygningssakkyndig

Øystein Opås takstforretning AS v/ Anders Austad

Type rapport

Tilstandsrapport

Byggemåte

Beskrivelse av byggemåte er hentet fra tilstandsrapport utført av Anders Austad ved Øystein Opås takstforretning AS.

Fritidsboligen består av en opprinnelig del og et tilbygg fra 2008. Bygningen er fundamentert på en kombinasjon av grunnmur og punkter av naturstein for den opprinnelige delen, og en grunnmur av lettklinker for tilbygget. Byggegrunnen er ukjent. Grunnmuren består av naturstein på den opprinnelige delen og lettklinker på tilbygget. Det er drenering fra byggeåret rundt tilbygget, mens det ikke er drenering rundt den opprinnelige delen. Veggkonstruksjonen på den opprinnelige delen er av tømmer, mens tilbygget har vegger av bindingsverk, antatt isolert med mineralull.

Fasaden på tilbygget er kledd med liggende trekledning. Takkonstruksjonen består av sperrer og er tekket med takplater av metall fra 2008. Undertaket er av ukjent type. Takrenner og beslag er av metall, med nedløp av kjetting. Pipa er helbeslått. Gulvkonstruksjonene er av tre. I tilbygget er bjelkelaget isolert med mineralull, mens oppbygging og isolering i den opprinnelige delen er ukjent. Under tilbygget er det et kryperom med fuktsperre på bakken, naturlig ventilering og asfaltplater på undersiden av bjelkelaget. Vinduer er av tre med isolerglass fra perioden 2005-2009. Entredøren er fra 2016 og verandadøren fra 2006, begge med isolerglass. Eiendommen har en hovedveranda i trekonstruksjon som er punktfundamentert med betongblokker, samt en punktfundamentert veranda ved entreen.

Uthus på eiendommen oppført i 2003. Dette bygget er punktfundamentert på naturstein og har en konstruksjon av tre med bjelkelag, bindingsverk og sperrer. Fasaden er kledd med trekledning, og taket er tekket med takplater av metall. Innvendig er det tregulv og i hovedsak åpne konstruksjoner.

TG2 - Avvik som kan kreve tiltak:

- Utvendig - Dører

Avvik: Svelling nederst på verandadør.

- Våtrom - Overflater Gulv

Avvik: Det er påvist at høydeforskjell fra topp slukrist til gulv/synlig topp membran ved dørterskel er mindre enn 25 mm. Det er påvist avvik i fallforhold til sluk i forhold til krav i forskrift på byggetidspunktet.

- Våtrom - Sluk, membran og tettesjikt

Avvik: Mer enn halvparten av forventet brukstid er passert på membranløsningen. Utførelse av overganger og gjennomføringer på membran er ikke dokumentert.

- Våtrom - Sanitærutstyr og innredning

Avvik: Innredninger har komponenter som har passert halvparten av forventet brukstid.

- Våtrom - Ventilasjon

Avvik: Rommet har kun naturlig ventilasjon.

- Kjøkken - Avtrekk

Avvik: Halvparten av forventet brukstid er passert. Testet OK.

- Spesialrom - Toalettrom - Overflater og konstruksjon

Avvik: Toalettrom har kun naturlig avtrekk fra rommet, NS 3600 krever mekanisk avtrekk for å kunne gi TG 0/1. Innredninger har komponenter som har passert halvparten av forventet brukstid.

- Tekniske installasjoner - Vannledninger

Avvik: Mer enn halvparten av forventet brukstid er passert på innvendige vannledninger.

- Tekniske installasjoner - Ventilasjon

Avvik: Det er påvist mangelfull ventilasjon på ett eller flere rom i boligen.

- Tekniske installasjoner - Andre VVS-installasjoner

Avvik: Mer enn halvparten av forventet brukstid på VVS-installasjoner er oppbrukt.

- Tekniske installasjoner - Varmtvannstank

Avvik: Det er ikke påvist tilfredsstillende avrenning eller annen kompenserende løsning fra varmtvannstank. Det er ikke påvist tilfredsstillende el-tilkobling av varmtvannstank iht. gjeldende forskrift.

- Tomteforhold - Fuktsikring og drenering

Avvik: Mer enn halvparten av forventet levetid på drenering er overskredet.

- Tomteforhold - Grunnmur og fundamenter

Avvik: Ut fra skjevheter på gulv i opprinnelig del så viser det at det har vært setninger/ bevegelser på fundamenteringen.

- Tomteforhold - Terrengforhold

Avvik: Stedvis lokale fall mot bygg. Ikke iht. anbefaling om fall på terreng på 3:100 tre meter ut fra vegg.

- Tomteforhold - Utvendige vann- og avløpsledninger

Avvik: Det foreligger ingen dokumentasjon på vannkvaliteten på brønnvannet. Mer enn halvparten av forventet brukstid er passert på utvendige vannledninger.

- Tomteforhold - Septiktank

Avvik: Halvparten av forventet brukstid for infiltrasjonsgrøfter er passert.

TG3 - Store eller alvorlige avvik:

- Innvendig - Etasjeskille/gulv mot grunn

Avvik: Målt høydeforskjell på over 30 mm gjennom hele rommet. Tilstandsgrad 3 gis med bakgrunn i standardens krav til godkjente måleavvik. I stue er det målt total høydeforskjell på gulv på 45 mm.

TG IU - Konstruksjoner som ikke er undersøkt:

- Utvendig - Takkonstruksjon/Loft

- Våtrom - Tilliggende konstruksjoner våtrom

Avvik: Det er pga bygningsmessige hindringer ikke fysisk mulig å foreta hulltaking på våtrommet.

For ytterligere/detaljerte beskrivelser av avvik (herunder også konsekvens/behov for tiltak), øvrige tilstandsgrader og bygningsteknisk utførelse (også for eventuelle andre bygninger), se tilstandsrapporten som er et vedlegg i salgsoppgaven.

Sammendrag selgers egenerklæring

Boligen ble kjøpt i 2002.

2. Vet du om det er gjort arbeid på bad eller våtrom, enten av deg eller tidligere eier?

Ja

Firmanavn: Faglært, Ø. M. Fjeld for badet og Tor Pedersen, rørlegger.

Beskrivelse: Bygd nytt bad i 2006-2007. Membran, tettesjikt og sluk ble fornyet.

Vet du om tettesjikt, membran eller sluk ble fornyet eller oppgradert?

Ja

Se over. Bygd nytt bad.

3. Vet du om det finnes dokumentasjon på hvordan bad eller vaskerom er bygget opp?

Ja

5. Vet du om det er utført arbeid på tak, yttervegg, vindu, dører eller annen fasade, enten av deg eller tidligere eiere?

Ja

Firmanavn: Faglært

Beskrivelse: Nytt tak, vinduer og dør i påbyggfasen. I fjor la vi selv nye takrenner.

7. Vet du om det er utført arbeid på garasje eller øvrige tilleggsbygninger av enten deg eller tidligere eiere?

Ja

Firmanavn: Faglært

Beskrivelse: Satt opp uthuset selv i ca. 2003. Gjort selv og jobbet i byggebransjen.

8. Vet du om det er, eller har vært, skjevheter eller setningsskader i boligen, støttemur, terrasse eller lignende?

Ja

Beskrivelse: Hytta ble rettet opp av tidligere eier i 1991.

11. Vet du om det er gjort arbeid med drenering, enten av deg eller tidligere eiere?

Ja

Firmanavn: Faglært, Bjørn Villy Brunsberg via Ø.M. Fjeld.

Beskrivelse: Drenering rundt tilbygg som går ut i terreng.

15. Vet du om det er gjort arbeid på vann og avløp, enten av deg eller tidligere eiere?

Ja

Firmanavn: Faglært

Beskrivelse: Alt nytt fra 2006-2007 med unntak av brønnen som var der fra før. Nytt kloakkanlegg i 2006-2007.

16. Vet du om eiendommen har privat vannforsyning, vannbrønn, septiktank, pumpekum, avløpskvern eller lignende?

Ja

Har du opplevd at dette er ustabil?

Nei

19. Vet du om det er, eller har vært, feil eller skader knyttet til ildsted eller pipe?

Ja

Beskrivelse: Sprekker i pussen på pipa. Byttet vedovn for ca. 15 år siden.

20. Vet du om det er gjort arbeid på ildsted eller pipe, enten av deg eller tidligere eiere?

Ja

Firmanavn: Faglært

Beskrivelse: IKS utførte arbeid med å se over pipa og at ovnen var godkjent.

23. Vet du om det er gjort arbeid på det elektriske anlegget, enten av deg eller tidligere eiere?

Ja

Firmanavn: Faglært

Beskrivelse: Nytt i påbyggsår 2006-2007 av Snare elektro. Elvia sin el-kontroll var også godkjent.

26. Vet du om boligen eller eiendommen har blitt endret eller bygget ut etter opprinnelig byggeår, enten av deg eller tidligere eiere?

Ja

Beskrivelse: Tiltaket er godkjent av kommunen.

28. Vet du om det mangler midlertidige brukstillatelser eller ferdigattester fra kommunen?

Ja

Beskrivelse: Usikker på hovedhytta.

37. Har boligen garasje eller øvrige tilleggsbygninger?

Ja

Beskrivelse: Uthus.

Innhold

Hytte

BRA-i 41 kvm: Bad, kjøkken, toalettrom, entré, stue og sovealkove.

TBA 26 kvm: Terrasse og balkongareal.

Uthus

BRA-e 7 kvm: Vedskjul, bod og utedo.

Ovennevnte arealer er hentet fra vedlagte tilstandsrapport og hvor disse arealmålingene er basert på Norsk Standard 3940: 2023 Areal- og volumberegninger av bygninger. Arealet gjelder for tidspunktet da bygningen(e) ble målt. Beskrivelse av rom er basert på bruken av rommene på befaringstidspunktet. Rommenes bruk kan derfor være i strid med byggeforskriftene og/eller registrert/godkjent bruk. Se eventuelle anmerkninger under punktene «Standard» og/eller «Ferdigattest/ brukstillatelse».

Arealbegreper:

BRA-i (internt bruksareal) - Bruksareal av boenheten(e) innenfor omsluttende vegger.

BRA-e (eksternt bruksareal) - Bruksareal av alle rom som ligger utenfor boenheten(e), men som tilhører denne/disse.

BRA-b (innglasset balkong mv.) - Bruksareal av innglasset balkong, veranda eller altan når denne er tilknyttet boenheten(e).

TBA (terrasse- og balkongareal/åpent areal) - Arealet av terrasser, åpne balkonger, verandaer eller altaner tilknyttet boenheten(e).

GUA (gulvareal) - Ikke måleverdig gulvarealer som skyldes skråtak og lav himlingshøyde. GUA oppgis som en sum av BRA (bruksareal) og ALH (areal med lav himlingshøyde).

ALH (areal med lav himlingshøyde) - Areal med lav himlingshøyde (ALH) måles på samme måte som BRA, men man ser bort fra krav til himlingshøyde. ALH skal opplyses sammen med BRA.

Standard

Innvendige overflater:

Gulv: Gulvbelegg.

Vegger: MDF-plater.

Himling: Plater.

Tekniske installasjoner:

- Vannledninger: Vannrør av kobber fra 2008. Vanninntak med stoppekran er plassert på toalettrom.

- Avløpsrør: Avløpsrør av plast fra byggeår. Lufting av kloakkanlegg med ventil på toalettrom.

- Ventilasjon: Naturlig ventilering.

- Varmtvannstank: Varmtvannsbereder med kapasitet på ca. 200 liter fra 2007, koblet til strøm med stikkontakt.
- Andre VVS-installasjoner: Trykktank plassert på toalettrom. Pumpe i brønn.

Innbo og løsøre

Bransjens liste over løsøre og tilbehør legges til grunn for salget dersom ikke annet fremkommer av salgsoppgaven. Listen følger vedlagt salgsoppgaven. Det er full avtalefrihet om hva som skal følge med bolig og fritidsbolig ved salg. Hvis hvitevarer og/eller annet teknisk utstyr medfølger, gis det ingen garantier i forhold til tilstand, funksjonalitet og levetid på disse.

Hvitevarer

Kun hvitevarer som er spesifikt angitt i salgsoppgaven, følger med. Dette gjelder uavhengig av om hvitevaren(e) eventuelt kan anses som integrerte.

Moderniseringer og påkostninger

Arbeid utført i boligen:

2025:

- Skiftet takrenner. Utført i privat regi.

2016:

- Entredør med isolerglass fra 2016.

2011:

- Skiftet vedovn. Årstall er ca.

2008:

- Dels åpent og dels skjult lagt elektrisk anlegg fra ca. 2008.
- Vannrør av kobber fra 2008.
- Oppført tilbygg med entre, bad og kjøkken. Årstall er satt ut fra godkjent byggesøknad. Utført av innleid foretak.
- Lagt ny taktekking på opprinnelig del. Utført av innleid foretak.
- Stikkledning for vann og avløp fra 2008.
- Privat kloakkanlegg fra 2008.

2007:

- Varmtvannsbereder med kapasitet på ca. 200 liter fra 2007.

2006:

- Verandadør med isolerglass fra 2006.

TV/Internett/Bredbånd

Parabol medfølger.

Parkering

På egen tomt.

Diverse

Foretaket og Aktiv-kjeden har flere samarbeidspartnere som tilbyr produkter eller tjenester i forbindelse med gjennomføringen av megleroppdraget:

- I forbindelse med forberedelse av salget, innhenter vi informasjon om eiendommen hovedsakelig fra vår samarbeidspartner Ambita
- Fremtind leverer boligselgerforsikring, samt tilbyr andre forsikringer
- Help Forsikring leverer boligkjøperforsikring
- Vend Marketplaces, eier av annonseplattformen Finn.no
- Overo leverer oppgjørsskjema og overtakelsesprotokoll. Kundene tilbys ulike leverandører for strøm og alarm avhengig av tilbydere i området. Meglerforetaket mottar betaling for tilleggstjenestene.
- Banker i Eika-alliansen tilbyr finansielle tjenester
- Signicat leverer digitale løsninger for signering av dokumenter
- Vitec Megler leverer salgsstøttesystemet, herunder elektronisk løsning for budgivning

Feiing ble utført siste gang i 2020. Tilsyn ble sist gang utført i 2020, uten pålegg om utbedringer. Det tas forbehold om feil/mangler ved eventuelle nye installasjoner og/eller forskriftskrav trådt i kraft etter siste tilsyn.

Energi

Oppvarming

Hytta har en vedovn i stuen og ellers panelovner.

Informasjon om energiklasse

Alle som skal selge eller leie ut eiendom må som hovedregel energimerke boligen og fremskaffe en energiattest. Unntak gjelder blant annet for frittstående bygninger med bruksareal på mindre enn 50 m². Det er eier som plikter å fremlegge energiattest og eier er selv ansvarlig for at opplysningene er riktige. For ytterligere informasjon se www.enova.no/nb/energimerking/energimerk-din-bolig. Dersom eier har energimerket boligen vil komplett energiattest fås ved henvendelse til megler.

Økonomi

Total prisantydning eksklusiv omkostninger

Kr 850 000

Omkostninger kjøper

850 000 (Prisantydning)

Omkostninger

21 250 (Dokumentavgift)

300 (Panteattest kjøper)

545 (Tinglysningsgebyr pantedokument)

545 (Tinglysningsgebyr skjøte)

16 900 (Boligkjøperforsikring - fem års varighet (valgfritt))

2 800 (Advokatforsikring for boligeiere - ett års varighet (valgfritt))

22 640 (Omkostninger totalt)

39 540 (med Boligkjøperforsikring - fem års varighet)

42 340 (med Boligkjøperforsikring inkludert ett år med Advokatforsikring for boligeiere)

872 640 (Totalpris. inkl. omkostninger)

889 540 (Totalpris. inkl. omkostninger (med Boligkjøperforsikring - fem års varighet))

892 340 (Totalpris. inkl. omkostninger (med Boligkjøperforsikring inkludert ett år med Advokatforsikring for boligeiere))

Regnestykket forutsetter at det kun tinglyses ett pantedokument og at eiendommen selges til prisantydning. Det tas forbehold om endringer i offentlige avgifter/gebyrer.

Kommunale avgifter

Kr 5 630 for år 2026

Informasjon om kommunale avgifter

Kommunale avgifter utgjør totalt ca. kr 5.630,- for 2026. I disse inngår eiendomsskatt, hytterrenovasjon samt slam. Størrelse på renovasjonsavgift avhenger av størrelse på dunker. Feie- og tilsynsgebyr avhenger av hvor mange pipeløp som må feies/inspiseres. Det gjøres oppmerksom på at avgiftene normalt justeres/reguleres årlig.

Eiendomsskatt

Kr 1 336 for år 2026

Formuesverdi sekundærbolig

Kr 118 333 for år 2024

Andre utgifter

Utover det som er nevnt under punktet «kommunale avgifter», påløper kostnader til for eksempel strøm, fyring/brensel, forsikring, innvendig/utvendig vedlikehold og abonnement til tv og internett.

Tilbud om lånefinansiering

Aktiv Eiendomsmegling samarbeider med sparebankene i Eika Alliansen om formidling

av finansielle tjenester.

Ta gjerne kontakt med megler for formidling av et uforpliktende tilbud om finansiering. Meglerforetaket kan motta provisjon ved formidling av finansielle tjenester.

Offentlige forhold

Eiendommens betegnelse

Gårdsnummer 39, bruksnummer 80 i Våler kommune.

Tinglyste heftelser og rettigheter

Det er ingen kjente, tinglyste heftelser eller rettigheter som skal følge med eiendommen.

Ferdigattest/brukstillatelse

Det ble utstedt ferdigattest for tilbygg fritidsbolig i 2011. Det er ikke mottatt ferdigattest eller midlertidig brukstillatelse for hyttas hoveddel.

Det er mottatt byggetegninger fra kommunen av hytta. Innholdet i disse er i samsvar med dagens bruk.

Vei, vann og avløp

Eiendommen har adkomst fra privat vei. Det er ikke kjent med at det er opprettet eller tinglyst avtale om veirett.

Vann fra brønn. Det er opplyst at det ble tatt vannprøver av forrige eier.

Privat avløpsanlegg fra 2008. Gråvann går via to kummer og videre til 2x5 meter infiltrasjonsgrøfter. Tett tank for kloakk.

Det vil på generelt grunnlag kunne hefte usikkerhet ved private vann- og avløpsanlegg over tid. For eksempel kan spredegrøfter tettes, nye offentlige krav kan gjøre eksisterende avløpsanlegg ulovlige og grunnvannstand og øvrige forhold kan medføre endring i kvalitet og mengde på vann fra borehull og brønner. Det gjøres oppmerksom på at kommuner kan foreta kartleggingsarbeid av private anlegg. Dette kan innebære fremtidige krav om utbedring av eiendommens avløpsanlegg. Kjøper overtar risiko og ansvar for nevnte forhold, herunder også for videre bruk.

Regulerings- og arealplaner

Eiendommen omfattes av kommuneplan for Våler kommune fra 2007, hvor eiendommen er avsatt/utnyttet til Landbruks-, natur- og friluftsområde (LNF). Det gjøres oppmerksom på at oppføring av nye tiltak vil falle utenfor LNF-formålet, og kan ikke skje uten etter dispensasjon eller reguleringsplan.

Adgang til utleie

På generelt grunnlag er det tillatt å leie ut egen fritidsbolig, så lenge formålet med utleien er i samsvar med godkjent bruk av gjeldende leieobjekt og/eller areal. Det foreligger begrensninger ved korttidsutleie for eierseksjoner. I det tilfelle fritidsboligen ligger på festet grunn, kan det også foreligge begrensninger i festekontrakt.

Legalpant

Kommunen har legalpant i eiendommen for forfalte krav på eiendomsskatt og kommunale avgifter/gebyrer.

Konsesjon

Erverv av eiendommen er konsesjonsfritt.

Kontraktsgrunnlag

Kjøpsbetingelser

Eiendommen skal overleveres til kjøper i tråd med det som er avtalt. Det er viktig at kjøper setter seg grundig inn i alle salgsdokumentene, herunder salgsoppgave, tilstandsrapport og selgers egenerklæring. Kjøper anses kjent med forhold som er tydelig beskrevet i salgsdokumentene. Forhold som er beskrevet i salgsdokumentene kan ikke påberopes som mangler. Dette gjelder uavhengig av om kjøper har lest dokumentene. Alle interessenter oppfordres til å undersøke eiendommen nøye, gjerne sammen med fagkyndig, før bud inngis. Kjøper som velger å kjøpe usett, kan som hovedregel ikke gjøre gjeldende som mangel noe kjøper burde blitt kjent med ved undersøkelse av eiendommen, eller som er tydelig beskrevet i salgsdokumentene. Hvis noe trenger avklaring, anbefaler vi at kjøper rådfører seg med eiendomsmegler eller en fagkyndig før det legges inn bud.

Kjøper har krav på at eiendommen er i henhold til avtalen. Hvis det ikke er avtalt noe særskilt, kan eiendommen ha en mangel dersom den ikke er slik kjøper må kunne forvente ut ifra blant annet boligens alder, type og synlige tilstand. Det samme gjelder hvis det er holdt tilbake eller gitt uriktige opplysninger om eiendommen som ikke er rettet i tide på en tydelig måte, og man må gå ut fra at opplysningen har virket inn på avtalen. En bolig som har blitt brukt i en viss tid, har vanligvis blitt utsatt for slitasje, og skader kan ha oppstått. Slik bruksslitasje må kjøper regne med, og det kan avdekkes enkelte forhold etter overtakelse som gjør utbedringer nødvendig. Normal slitasje og skader som trenger utbedring, er innenfor hva kjøper må forvente, og vil ikke utgjøre en mangel.

Boligen kan også ha en mangel hvis opplyst areal avviker fra faktisk størrelse. Avviket må være minst 2 prosent, og minst 1 kvadratmeter. Det er likevel ikke en mangel dersom selger godtgjør at kjøperen ikke la vekt på opplysningen, jf. avhendingsloven § 3-3 (2).

Ved beregning av et eventuelt prisavslag eller erstatning, må kjøper selv dekke tap/kostnader opp til et beløp på kr 10 000 (egenandel). Egenandel kommer først på tale når det er konstatert mangel ved eiendommen.

Hvis kjøper ikke er forbruker, selges eiendommen "som den er", og selgers ansvar er da begrenset, jf. avhl. § 3-9, første ledd 2. pkt. Avhl. § 3-3 (2) fravikes, og hvorvidt et innendørs arealavvik karakteriseres som en mangel vurderes etter avhl. § 3-8. Informasjon om kjøpers undersøkelsesplikt, herunder oppfordringen om å undersøke eiendommen nøye, gjelder også for kjøpere som ikke anses som forbrukere. Med forbrukerkjøp menes kjøp av eiendom når kjøperen er en fysisk person som ikke hovedsakelig handler som ledd i næringsvirksomhet.

Overtakelse

Overtakelse etter avtale med selger. Dersom budgiver har ønske/krav knyttet til overtakelsestidspunkt, skal dette angis i kjøpetilbudet.

Budgivning

Budgivning i forbrukerforhold

Budgivere oppfordres til å legge inn bud elektronisk. Dette gjøres på eiendommens hjemmeside på aktiv.no, ved å bruke «Gi bud»-knappen. Ved elektronisk budgivning, samtykker budgiver til elektronisk kommunikasjon. Eiendomsmegler skal legge til rette for en forsvarlig avvikling av budrunden og kan ikke videreformidle bud med en kortere akseptfrist enn kl. 12.00 første virkedag etter siste annonserte visning. Etter klokken 11:30 anbefaler vi akseptfrist på minimum 30 minutter. Bud bør legges inn i god tid før konkurrerende buds akseptfrist utløper. Megler kan ikke formidle bud med forbehold om at budet, eller forbehold i budet (hemmelige bud/hemmelige forbehold), skal holdes skjult for andre budgivere og interessenter.

For øvrig henvises til forbrukerinformasjon om budgivning i salgsoppgaven.

Oppdragsgiver er oppfordret til å ikke ta imot bud direkte fra budgiver, men å henvise budgiver videre til megler. Som kjøper vil du få forelagt kopi av budjournal. Alle bud vil bli gjort kjent for kjøper og selger i handelen. Øvrige budgivere kan be om å få en kopi av budjournal i anonymisert form.

Budgivning utenfor forbrukerforhold

Budgivere oppfordres til å legge inn bud elektronisk. Dette gjøres på eiendommens hjemmeside på aktiv.no, ved å bruke «Gi bud»-knappen. Ved elektronisk budgivning, samtykker budgiver til elektronisk kommunikasjon. Det anbefales at hvert bud har en akseptfrist som muliggjør en forsvarlig avvikling av budrunden. Vi anbefaler minimum 30 minutter akseptfrist. Oppdragsgiver er oppfordret til å ikke ta imot bud direkte fra budgiver, men å henvise budgiver videre til megler. Megler kan ikke formidle bud med forbehold om at budet, eller forbehold i budet (hemmelige bud/hemmelige forbehold), skal holdes skjult for andre budgivere og interessenter.

Opplysningene i salgsoppgaven er godkjent av selger. Alle interessenter oppfordres imidlertid til grundig besiktigelse av eiendommen, gjerne sammen med fagmann før bud inngis.

Etter aksept av bud, vil eiendommens salgssum bli meddelt de som ev. måtte etterspørre denne. Eiendommens salgssum vil bli offentlig tilgjengelig ved overføring av hjemmel.

Betalingsbetingelser

Med mindre annet er avtalt forutsettes det at kjøpesum inkludert omkostninger er innbetalt og disponibelt på meglerforetakets klientkonto innen overtakelse. Kjøpesummen skal innbetales fra norsk finansinstitusjon og/eller fra kjøpers egen konto i norsk finansinstitusjon.

Hvitvaskingsreglene

Megler har plikt til å gjennomføre kundetiltak. Hvis kjøper ikke bidrar til at megler får gjennomført kundetiltak og dette fører til at transaksjonen ikke kan gjennomføres eller blir forsinket, misligholder kjøper avtalen. Etter 30 dager er misligholdet vesentlig. Dette gir selger rett til å heve og gjennomføre deknings salg for kjøpers regning.

Personopplysninger

Personopplysninger blir behandlet i samsvar med personopplysningsloven.

Boligselgerforsikring

Selger har tegnet boligselgerforsikring som dekker selgers ansvar etter avhendingsloven begrenset oppad til 14 millioner kroner. I den forbindelse har selger utarbeidet en egenerklæring som kjøper bør gjøre seg kjent med før budgivning.

Boligkjøperforsikring

Vedlagt i salgsoppgaven følger informasjon om Boligkjøperforsikring og Advokatforsikring for boligeiere fra HELP Forsikring AS. Boligkjøperforsikring er en retts hjelpsforsikring som gir trygghet og profesjonell juridisk hjelp dersom det oppdages uventede feil eller mangler ved boligen de neste fem årene. Boligkjøperforsikring + Advokatforsikring for boligeiere har samme dekning som boligkjøperforsikring, med tillegg av fullverdig advokathjelp på viktige rettsområder i privatlivet. Les mer om begge forsikringene i vedlagt materiell eller på help.no. Det gjøres oppmerksom på at boligkjøperforsikring kun kan tegnes av forbruker. Meglerforetaket mottar kr 5 600/5 600/5 900 i kostnadsgodtgjørelse, avhengig av boligtype, samt et tillegg på kr 1 000 ved salg av Advokatforsikring for boligeiere.

Meglere vederlag

Det er avtalt en provisjon på 6,35 % av salgssummen, minimum kr 49.000,- ved gjennomføring av salgsoppgjøret. I tillegg kommer tilretteleggingsgebyr (kr 15.900,-),

visningshonorar (kr 2.500,- per stykk),
oppgjørshonorar (kr 6.250,-), betalingsutsettelse (kr 4.750,-), søk eiendomsregister og elektronisk signering (kr 2.190), markedspakke (kr 24.250,-) samt innhenting av opplysninger og tinglysing av sikringsobligasjon (kr 12.500,-). Alle beløp er inklusive mva. Meglerforetaket har ikke krav på provisjon og oppgjørshonorar dersom handel ikke kommer i stand i oppdragstiden eller hvis oppdraget sies opp.

Ansvarlig megler

Marielle Skoglund Skybakmoen
Eiendomsmegler/Partner/Salgsleder
Marielle.Skybakmoen@aktiv.no
Tlf: 954 34 787

Ansvarlig megler bistås av

Marielle Skoglund Skybakmoen
Eiendomsmegler/Partner/Salgsleder
Marielle.Skybakmoen@aktiv.no
Tlf: 954 34 787

Vilde Lindhjem Stokke
Eiendomsmegler
vilde.lindhjem.stokke@aktiv.no
Tlf: 993 33 138

Oppdragstaker

Aktiv Eiendomsmegling Solør AS, organisasjonsnummer 926645609
Kaffegata 9, 2270 Flisa

Salgsoppgavedato

12.05.2026



Velkommen til Eidsbergsvegen 2 og denne fine hytta på Finnskogen!



Hytta ligger naturskjønt og idyllisk til med sol hele dagen.



Det er ukjent byggeår på hyttas opprinnelig del, men tilbygg med entré, bad og kjøkken er fra omkring 2008. Inngangspartiet har takoverbygg og tar deg inn til entré.

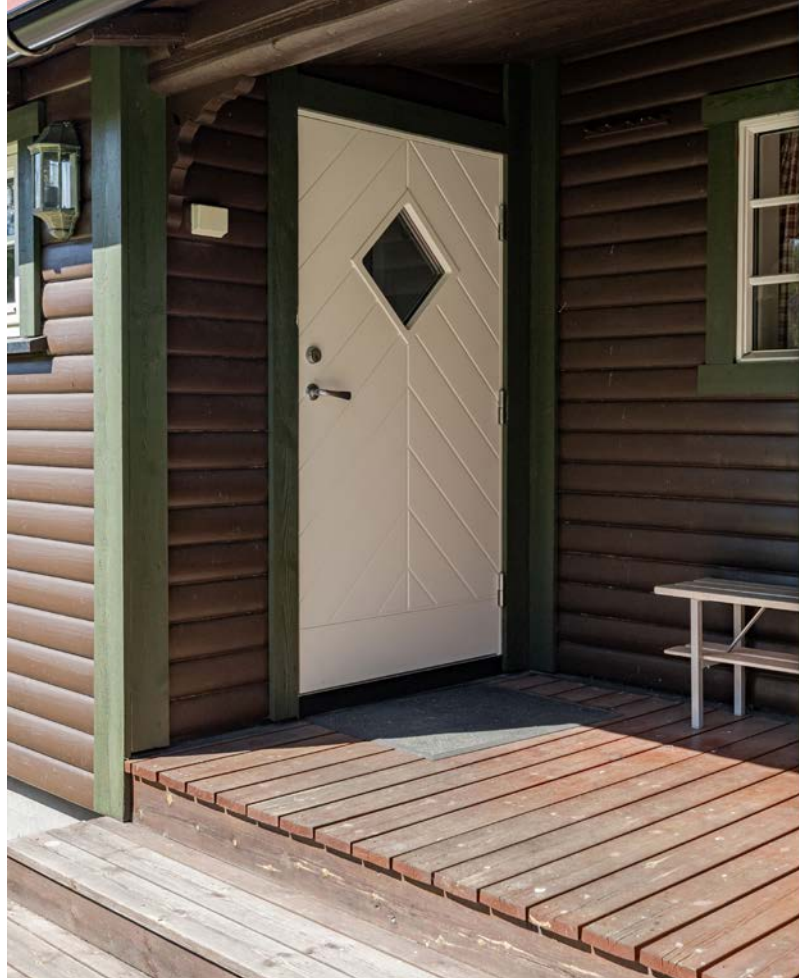



Lys entré med inngangsdør fra 2016.



Gulv med belegg og god plass til ytterklær og sko.



Vinduene er av tre med isolerglass og er i fra perioden 2005-2009.



Koselig kjøkkenkrok med lys innredning med profilerte fronter.



Laminert benkeplate og vask med sidefelt i rustfritt stål.

Oppvarming med panelovn og plass til en lite kjøkkenbord. Ellers er det avsatt plass til frittstående hvitevarer.





Fra kjøkkenet er det utgang til den solrike terrassen.



Terrassen ligger solrikt til med utsikt mot skogen og dens ro.



Et eldorado av friluftsmuligheter har du rett utenfor hytta.





Stuen er lys og har god takhøyde som sørger for en god romfølelse.



Godt med plass til sofagruppe og TV-møblement.

Vedovn og panelovn sørger for jevn og god varme.







Her er det plass til seng og nattbord.





Badet ble etablert i forbindelse med tilbygg omkring 2008. Her er det gulvbelegg og baderomsplater på veggene. Dusjkabinett, servant og opplegg til vaskemaskin.



På innsiden er det toalettrom.



Eiendommen ligger ca. 2 timer fra Oslo og
15 minutter med bil fra Våler sentrum.



Uthuset er bygd i 2003. Bygget er punktfundamentert på naturstein. Oppført av tre med bjelkelag, bindingsverk og sperrer. Fasader er kledd med trekledning og tak er tekket med takplater av metall.



Plantegning



Plantegningen er en ikke målbar illustrasjon og avvik kan forekomme.

Plantegningen er ikke i målestokk og noe avvik kan forekomme.
Megler/selger tar ikke ansvar for evt. feil.

Vedlegg

Tilstandsrapport

 Fritidsbolig

 Eidsbergsvegen 2 , 2435 BRASKEREIDFOSS

 VÅLER (INNLANDET) kommune

 gnr. 39, bnr. 80

Sum areal alle bygg: BRA: 48 m² BRA-i: 41 m²



Befaringsdato: 07.05.2026

Rapportdato: 13.05.2026

Oppdragsnr.: 20580-1907

Eiendomsverdi ref nr: WI1168

Autorisert foretak: Øystein Opås Takstforretning AS

Sertifisert Takstingeniør: Anders Austad



ØYSTEIN OPÅS
TAKSTFORRETNING AS



Tilstandsrapporten er gyldig ett år fra rapportdato. Oppstår det skader eller skjer det endringer på eiendommen, bør du som selger be om en oppdatert tilstandsrapport.

Øystein Opås Takstforretning AS

Øystein Opås Takstforretning er ett selvstendig takseringsfirma som holder til på Kirkenær i Solør. Øystein Opås Takstforretning har fire ansatte og utfører alle typer takseringsoppdrag. Firmaet har eksistert siden 1983, først som personlig selskap, senere som aksjeselskap. Vi har lang erfaring og bred kunnskap innen verditaksering av alle typer eiendommer, tilstandsvurdering, skjønnssaker og skadetaksering.

De fleste av våre oppdrag er i mellom Hamar og Oslo, men vi tar også på oss oppdrag utenfor dette området.



Rapportansvarlig

Anders Austad

Anders Austad
Uavhengig Takstingeniør
anders@opastakst.no
414 57 859



ØYSTEIN OPÅS
TAKSTFORRETNING AS

Dette trenger du å vite om tilstandsrapporten



Hva er en tilstandsrapport?

En tilstandsrapport beskriver synlige skader/avvik eller tegn på skader/avvik på boligen. Rapporten fremhever vanligvis ikke positive egenskaper ved boligen.



Hva vurderer en bygningsakkyndig?

Den bygningsakkyndige vurderer boligen ut fra hva man kan forvente av en bygning av samme alder og type. Vurderingen gjøres som regel mot hvordan det var vanlig å bygge og regler som gjaldt da boligen ble oppført (søknadstidspunktet). Forhold som er vanlige for bygningens alder, slik som slitasje etter normal bruk regnes ikke som avvik.



Hva inneholder tilstandsrapporten?

Den bygningsakkyndige undersøker rom og bygningsdeler slik det kommer frem av [Forskrift til avhendingsloven](#). Tilstandsrapporten inneholder bare avvik som den bygningsakkyndige kan se eller kontrollere med enkle hjelpemidler. Det gjøres ikke nærmere undersøkelser slik som åpning av vegger eller andre bygningsdeler. I vegg mot våtrom og rom under terreng kan det borres et hull for å gjøre enkle undersøkelser slik som fuktsøk.

Når du kjøper en brukt bolig

Når du kjøper en brukt bolig, er det viktig å være oppmerksom på at dette ikke kan sammenlignes med å kjøpe en ny bolig. Måten boligen ble bygget på kan være annerledes enn i dag. Bygninger svekkes over tid, og utsettes for slitasje blant annet på grunn av bruk og vær og vind. Mange boliger fornyes helt eller delvis, noen i flere omganger, eller det oppføres tilbygg. Særlig for boliger som er pusset opp eller endret, er det viktig å merke seg at fornyelse av overflater ikke nødvendigvis betyr at bygningsdeler under er forbedret.

Vurdering mot byggeregler

Den bygningsakkyndige vil vurdere boligen mot hvordan det var vanlig å bygge og regler som gjaldt på søknadstidspunktet. Den bygningsakkyndige ser etter avvik som har betydning for og som reduserer boligens funksjon og verdi, og som kommer frem av forskrift til avhendingslova.

Tilstandsrapporten beskriver ikke hele boligen

BYGNINGSSAKKYNDIGE SER FOR EKSEMPEL IKKE PÅ

• vanlig slitasje og normal vedlikeholdstilstand • bagatellmessige forhold som ikke påvirker bygningens bruk eller verdi vesentlig • skjulte installasjoner • installasjoner utenfor bygningen • full funksjonstesting av el- og VVS-installasjoner • geologiske forhold og bygningens plassering på grunnen • bygningens planløsning • bygningens innredning • løssøre slik som hvitevarer • utendørs svømmebasseng og pumpeanlegg • bygningens estetikk og arkitektur • bygningens lovlighet (bortsett fra bruksendringer, brannceller og forhold som åpenbart kan påvirke helse, miljø og sikkerhet) • fellesarealer (med mindre boligeier har vedlikeholdsplikt for fellesarealer og dette er kjent for bygningsakkyndig, eller fellesarealet har en særlig tilknytning til boligen).

© iVerdi 2023

Malen til denne rapporten, inkludert standardtekstene fra Verdi er vernet etter åndsverkloven og kan kun benyttes av av kunder hos iVerdi. For andre aktører er eksemplarframstilling av malen og standardtekster, som utskrift og annen kopiering til bruk som grunnlag for tilsvarende rapporter, bare tillatt når det er hjemlet i lov (kopiering til privat bruk, sitat o.l.) eller avtale med iVerdi ([Hjem-iVerdi](#)).

Utnyttelse i strid med lov eller avtale kan medføre erstatnings- og straffeansvar.

Dette trenger du å vite om tilstandsrapporten

Tilstanden vurderes med ulike tilstandsgrader

Tilstanden gir uttrykk for en gitt forventet tilstand, blant annet vurdert ut fra alder og normal bruk. Ved Tilstandsgrad 0 (TG0) og Tilstandsgrad 1 (TG1) gir den bygningsakkyndige normalt ingen begrunnelse for valg av tilstandsgrad. Grunnen er at bygningen eller bygningsdelen da bare har normal slitasje. Ved skjulte konstruksjoner kan alder alene avgjøre tilstandsgrad. Når bygningsakkyndige anbefaler tiltak, for eksempel utbedringer, må brukeren av rapporten vurdere om tiltakene er nødvendige og lønnsomme.

Når den bygningsakkyndige velger tilstandsgrad, baseres vurderingen på faste kriterier som følger av gjeldende bransjestandard for Teknisk tilstandsanalyse ved omsetning av bolig og Forskrift til avhendingslova.



TILSTANDSGRAD 0, TG0: INGEN AVVIK

Bygningsdelen skal være tilnærmet ny, ikke vise tegn på slitasje og det skal være lagt frem dokumentasjon på faglig god utførelse. Det er ingen merknader til delen.



TILSTANDSGRAD 1, TG1: MINDRE AVVIK

Bygningsdelen skal bare ha normal slitasje, og strakstiltak skal ikke anses som nødvendig. Graden kan også brukes når delen er ny, men der dokumentasjon på faglig god utførelse mangler.



TILSTANDSGRAD 2, TG2: VESENTLIGE AVVIK OG MINDRE AVVIK SOM ETTER NS 3600 GIR TG 2

Bygningsdelen skal enten ha feil utførelse, en skade eller symptomer på skade, sterk slitasje eller nedsatt funksjon. Graden gis når bygningsdelen trenger vedlikehold eller tiltak i nær fremtid. Graden skal også brukes når delen er gammel og det er grunn til å varsle om faren for skader på grunn av alderen, eller når det er grunn til å overvåke delen spesielt på grunn av fare for større skader eller følgeskader.



TILSTANDSGRAD 3, TG3: STORE ELLER ALVORLIGE AVVIK

Denne tilstandsgraden brukes ved kraftige tegn på forhold som man må regne med trenger utbedring straks eller innen kort tid. Det er påvist funksjonsvikt eller sammenbrudd.



IKKE UNDERSØKT/IKKE TILGJENGELIG FOR UNDERSØKELSE

Det kan være avvik/skader som ikke er avdekket.

Informasjon om utbedringskostnader

Utbedringskostnadene i rapporten er sjablongmessige anslag basert på observerte forhold som feil, skader eller uregelmessigheter, samt foreslåtte tiltak. Disse anslagene er veiledende, angis i fem intervaller, er basert på generelle erfaringstall, og må ikke forveksles med konkrete pristilbud fra håndverkere eller entreprenører. Faktiske kostnader kan variere betydelig, avhengig av individuelle valg, materialpriser og markedsforhold. For å få en nøyaktig vurdering av utbedringskostnadene anbefales ytterligere undersøkelser og innhenting av flere pristilbud fra kvalifiserte fagfolk. Slike anslag gis for TG3, der dette er mulig.



Tiltak under kr 20 000



Tiltak mellom kr 20 000 – 100 000



Tiltak mellom kr 100 000 – 200 000



Tiltak mellom kr 200 000 – 500 000



Tiltak over kr 500 000

Beskrivelse av eiendommen

Fritidsbolig

UTVENDIG

[Gå til side](#)

Taktekking med takplater av metall fra 2008. Ukjent undertak. Takrenner og beslag av metall, nedløp av kjetting. Helbeslått pipe. Vegger på opprinnelig del av tømmer og på tilbygget del av bindingsverk. Ukjent med isolering på opprinnelig del. Ut fra byggeår vil tilbygget del normalt være isolert med mineralull. Fasader på tilbygget del er kledd med liggende trekledning. Takkonstruksjon av sperrer. Vinduer av tre med isolerglass, ut fra merking produsert i perioden 2005-2009. Entredør med isolerglass fra 2016. Verandadør med isolerglass fra 2006. Hovedveranda er punktfundamentert med betongblokker, ukjent med frostsikring. Bygget i trekonstruksjoner. Punktfundamentert veranda ved entre.

INNVENDIG

[Gå til side](#)

Innvendige overflater med gulvbelegg på gulv, MDF-plater på vegger og plater i himlinger. Gulvkonstruksjoner av tre. Ukjent oppbygging og isolering på opprinnelig del. Ut fra hva som er synlig og normal byggeskikk er det bjelkelag isolert med mineralull på tilbygget del. Pipe av elementer med sotluke i stue. Vedovn i stue. Det er kryperom under trebjelkelag på tilbygget del. Det er fuktsperre på bakken og naturlig ventilering. Asfaltplater på undersiden av bjelkelag. Formpresset dør med speilfronter til bad.

VÅTROM

[Gå til side](#)

Bad
Bad er bygget når TEK 97 var gjeldende teknisk forskrift. Baderomsplater på vegger og plater i himling. Gulvbelegg på gulv med oppbrett på vegger. Det er ikke fall på gulv. Membran i form av vinylbelegg på gulv og baderomsplater på vegger. Sluk av plast under dusjkabinett. Sluk er ikke inspisert da skjørt rundt kabinett er fastskrudd. Dusjkabinett og servantinnredning. Opplegg til vaskemaskin. Det er naturlig ventilering.

KJØKKEN

[Gå til side](#)

Kjøkkeninnredning med profilerte fronter, laminert benkeplate og vask med sidefelt i rustfritt stål. Løsning med frittstående hvitevarer. Det er kjøkkenventilator med avtrekk ut.

SPESIALROM

[Gå til side](#)

Toalettrom
Overflater med gulvbelegg på gulv, MDF-plater på vegger og plater i himling. Innredet med toalett. Naturlig ventilering.

TEKNISKE INSTALLASJONER

[Gå til side](#)

Vanninntak med stoppekran på toalettrom. Vannrør av kobber fra 2008. Avløpsrør av plast fra byggeår. Stakepunkt er ikke observert. Lufting av kloakkanlegg med ventil på toalettrom. Naturlig ventilering. Trykktank plassert på toalettrom. Pumpe i brønn.

Varmtvannsbereder med kapasitet på ca. 200 liter fra 2007. Koblet til strøm med stikkontakt. Dels åpent og dels skjult lagt elektrisk anlegg fra ca. 2008. Sikringssskap i entre med jordfeilsautomater.

TOMTEFORHOLD

[Gå til side](#)

Det er ukjent byggegrunn. Det er opplyst at det er drenering fra byggeår rundt tilbygget del. Det er ikke drenering rundt opprinnelig del. Opprinnelig del er fundamentert på grunnmur og punkter av naturstein, tilbygget del med grunnmur av lettklinker. Varierende terrengforhold, noen steder fall inn mot bygget. Ukjent alder på stikkledning for vann. Stikkledning for avløp fra 2008. Privat kloakkanlegg fra 2008. Gråvann går via to kummer og videre til 2x5 meter infiltrasjonsgrøfter. Tett tank for kloakk.

Arealer

[Gå til side](#)

Forutsetninger og vedlegg

[Gå til side](#)

Lovlighet

[Gå til side](#)

Fritidsbolig

- Det foreligger godkjente og byggemeldte tegninger, som stemmer med dagens bruk

Uthus

- Det foreligger ikke tegninger

Sammendrag av boligens tilstand

Fordeling av tilstandsgrader

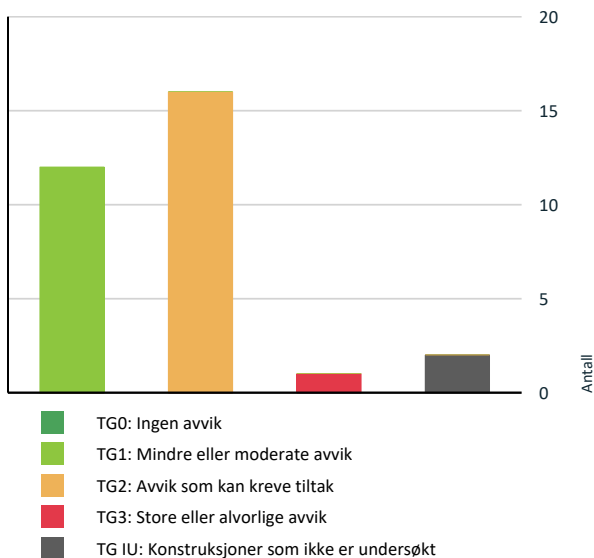

Vil du vite mer om tilstandsgrader? Se side 4.

Spesielt for dette oppdraget/rapporten

Fritidsboligen ble befart innvendig og utvendig. Loft er ikke befart. Besiktigelser er gjort fra bakkeplan med de forutsetninger det gir. Sidebygg er kun enkelt befart for beskrivelse, undersøkelser for vurdering av tilstand er ikke utført. Tilstandsrapporten garanterer ikke at det ikke finnes skjulte feil eller mangler i bygningene. Rapporten redegjør for hva som er kontrollert og de fremkomne avvik. Det er av undertegnede ikke gjort inngrep i noen konstruksjoner. Skjulte konstruksjoner er vurdert ut i fra normale byggemetoder på tidspunktet samt dens forventede levetid og gitte opplysninger. For vurdering av forventet levetid/brukstid er det gjort skjønnsmessige vurderinger. Der hvor en bygningsdel eller installasjon har passert halvparten av forventet brukstid settes TG 2, bygningsdelen/installasjonen er da inne i en periode hvor sviktende funksjon eller behov for tiltak kan forekomme. Måling av fall og helning på dekker er gjort med laser og tomrestokk. Modernitet hensyntas ikke ved fastsetting av tilstandsgrad.

For kontroll av om det er bom i fliser gjøres det stikkprøver. Tilstand på hvitevarer vurderes ikke.

Potensielle kjøpere anbefales å samarbeide med bygningskyndig før budgivning både med befaring og med tolkning og forståelse av dette dokument for å ivareta sin undersøkelsesplikt og sikre rett forståelse av kvaliteten på objektet.

Geologiske forhold er ikke kontrollert.

Tomteareal er hentet fra Kartverket og det tas forbehold om at denne informasjonen er korrekt.

Oppsummering av avvik

Vil du vite mer? Se på rommet eller bygningsdelen senere i rapporten.

Fritidsbolig

TG 3 STORE ELLER ALVORLIGE AVVIK

! Innvendig > Etasjeskille/gulv mot grunn [Gå til side](#)

TG IU KONSTRUKSJONER SOM IKKE ER UNDERSØKT

! Utvendig > Takkonstruksjon/Loft [Gå til side](#)

! Våtrom > Etasje > Bad > Tilliggende konstruksjoner våtrom [Gå til side](#)

TG 2 AVVIK SOM KAN KREVE TILTAK













! Utvendig > Dører [Gå til side](#)

! Tekniske installasjoner > Vannledninger [Gå til side](#)

! Tekniske installasjoner > Ventilasjon [Gå til side](#)



! Tekniske installasjoner > Andre VVS-installasjoner [Gå til side](#)

Sammendrag av boligens tilstand

-  Tekniske installasjoner > Varmtvannstank [Gå til side](#)
-  Tomteforhold > Fuksikring og drenering [Gå til side](#)
-  Tomteforhold > Grunnmur og fundamenter [Gå til side](#)
-  Tomteforhold > Terrengforhold [Gå til side](#)
-  Tomteforhold > Utvendige vann- og avløpsledninger [Gå til side](#)
-  Tomteforhold > Septiktank [Gå til side](#)
-  Våtrom > Etasje > Bad > Overflater Gulv [Gå til side](#)
-  Våtrom > Etasje > Bad > Sluk, membran og tettesjikt [Gå til side](#)
-  Våtrom > Etasje > Bad > Sanitærutstyr og innredning [Gå til side](#)
-  Våtrom > Etasje > Bad > Ventilasjon [Gå til side](#)
-  Kjøkken > Etasje > Kjøkken > Avtrekk [Gå til side](#)
-  Spesialrom > Etasje > Toalettrom > Overflater og konstruksjon [Gå til side](#)

HELSE, MILJØ OG SIKKERHET

Forhold som åpenbart kan medføre fare for helse, miljø og sikkerhet

-  Det er ikke montert rekkverk på utvendige trapper. [Gå til side](#)
-  Rekkverket på balkong eller terrasse er for lavt i forhold til dagens krav.

Tilstandsrapport

FRITIDSBOLIG



Kommentar

Ukjent byggeår for opprinnelig del.

Anvendelse

Standard

Normal standard med innlagt vann, avløp og strøm.

Vedlikehold

Normalt vedlikehold.

Tilbygg / modernisering

2008	Oppført tilbygg med entre, bad og kjøkken. Årstall er satt ut fra godkjent byggesøknad. Utført av innleid foretak.
2008	Lagt ny takteking på opprinnelig del. Utført av innleid foretak.
2011	Skiftet vedovn. Årstall er ca.
2025	Skiftet takrenner. Utført i privat regi.

UTVENDIG

Taktekking

Punktet må sees i sammenheng med Takkonstruksjon/Loft

Beskrivelse

Taktekking med takplater av metall fra 2008. Ukjent undertak.

Nedløp og beslag

Beskrivelse

Takrenner og beslag av metall, nedløp av kjetting. Helbeslått pipe.
Det er noen steder misfarging på forkantbeslag.



Eksempel på misfarging.



Nedløp fra kjetting til infiltrasjon.

Tilstandsrapport

TG 1 Veggkonstruksjon

Beskrivelse

Vegger på opprinnelig del av tømmer og på tilbygget del av bindingsverk. Ukjent med isolering på opprinnelig del. Ut fra byggeår vil tilbygget del normalt være isolert med mineralull. Fasader på tilbygget del er kledd med liggende trekledning. Vegger går noen steder nært ned til terreng og dette gir økt fuktbelastning på vegger og risiko for utvikling av skader.



TG IU Takkonstruksjon/Loft

Punktet må sees i sammenheng med Taktekking

Beskrivelse

Takkonstruksjon av sperrer.
Loft er ikke inispisert, vanskelig å åpne luke, trangt og med isolasjon på oversiden av luke.

TG 1 Vinduer

Beskrivelse

Vinduer av tre med isolerglass, ut fra merking produsert i perioden 2005-2009.

TG 2 Dører

Beskrivelse

Entredør med isolerglass fra 2016. Verandadør med isolerglass fra 2006.

Vurdering av avvik:

- Det er avvik:

Svelling nederst på verandadør.

Konsekvens/tiltak

- Tiltak:

Det er foreløpig ikke nødvendig med tiltak.

Tilstandsrapport



Svelling nederst på verandadør.

TG 1 Balkonger, terrasser og rom under balkonger

Beskrivelse

Hovedveranda er punktfundamentert med betongblokker, ukjent med frostsikring. Bygget i trekonstruksjoner. Punktfundamentert veranda ved entre.



INNVENDIG

TG 1 Overflater

Beskrivelse

Gulvbelegg på gulv, MDF-plater på vegger og plater i himlinger. Helhetlige overflater med normal slitasje for alder.

TG 3 Etasjeskille/gulv mot grunn

Beskrivelse

Gulvkonstruksjoner av tre. Ukjent oppbygging og isolering på opprinnelig del. Ut fra hva som er synlig og normal byggeskikk er det bjelkelag isolert med mineralull på tilbygget del. Gulvhøyder er kontrollert på kjøkken og i stue.

Vurdering av avvik:

- Målt høydeforskjell på over 30 mm gjennom hele rommet. Tilstandsgrad 3 gis med bakgrunn i standardens krav til godkjente måleavvik.

I stue er det målt total høydeforskjell på gulv på 45 mm.

Konsekvens/tiltak

- For å få tilstandsgrad 0 eller 1 må høydeforskjeller rettes opp. Det vil imidlertid sjelden være økonomisk rasjonelt som et enkeltstående tiltak i en bolig som dette. Dersom boligen en gang skal renoveres, kan man vurdere slike tiltak.

Tilstandsrapport



Det er åpent inn under gulvkonstruksjon på opprinnelig del.

TG 1 Pipe og ildsted

Beskrivelse

Pipe av elementer med sotluke i stue. Vedovn i stue.

Det er noe avskaling av maling og horisontal sprekk på pipe som er forseglet med fugemasse.

Det var tilsyn fra brannvesen uten avvik i 2020.

TG 1 Kryp kjeller

Beskrivelse

Det er kryperom under trebjelkelag på tilbygget del. Det er fuktsperre på bakken og naturlig ventilering. Asfaltplater på undersiden av bjelkelag.



Oversikt kryperom.



Oversikt kryperom.



Oversikt kryperom.



Fukttinnhold i treverk i kryperommet bør ikke overstige 20 vektprosent. Det måles 16 vektprosent på befaring. Dette kan variere gjennom året og bør følges med på.

TG 1 Innvendige dører

Beskrivelse

Formpresset dør med speilfronter til bad.

Tilstandsrapport

VÅTROM

ETASJE > BAD

Generell

Beskrivelse

Bad er bygget når TEK 97 var gjeldende teknisk forskrift.

ETASJE > BAD

1 TG 1 Overflater vegger og himling

Beskrivelse

Baderomsplater på vegger og plater i himling.

ETASJE > BAD

1 TG 2 Overflater Gulv

Beskrivelse

Gulvbelegg på gulv med oppbrett på vegger. Det er ikke fall på gulv.

Vurdering av avvik:

- Det er påvist at høydeforskjell fra topp slukrist til gulv/synlig topp membran ved dørterskel er mindre enn 25 mm.
- Det er påvist avvik i fallforhold til sluk i forhold til krav i forskrift på byggetidspunktet.

Konsekvens/tiltak

- Et bad med manglende/reduisert fall til sluk blir mindre funksjonelt og sikkert for brukeren. Dette kan medføre stående vann på gulvet, vann som ikke ledes effektivt til sluket, økt risiko for at vann renner ut av rommet og redusert sklisikkerhet på gulvet.

ETASJE > BAD

1 TG 2 Sluk, membran og tettesjikt

Beskrivelse

Membran i form av vinylbelegg på gulv og baderomsplater på vegger. Sluk av plast under dusjkabinett. Sluk er ikke inspisert da skjørt rundt kabinett er fastskrudd.

Vurdering av avvik:

- Mer enn halvparten av forventet brukstid er passert på membranløsningen.

Utførelse av overganger og gjennomføringer på membran er ikke dokumentert.

Konsekvens/tiltak

- Overvåk tilstanden jevnlig. For å få tilstandsgrad 0 eller 1 må tettesjiktet skiftes ut, men tidspunktet for når dette er nødvendig er vanskelig å si noe om.
- Det er viktig å merke seg at levetiden til en membran varierer basert på kvalitet, installasjon og bruk. Eldre membraner kan bli sprø og sprekke opp, noe som fører til at de mister sin vanntettende funksjon. Dette kan resultere i vannlekkasjer gjennom vegger og gulv og fuktskader.

ETASJE > BAD

1 TG 2 Sanitærutstyr og innredning

Beskrivelse

Dusjkabinett og servantinnredning. Opplegg til vaskemaskin.

Vurdering av avvik:

- Det er avvik:

Innredninger har komponenter som har passert halvparten av forventet brukstid.

Tilstandsrapport

Konsekvens/tiltak

- Tiltak:

Det er ikke behov for tiltak.

ETASJE > BAD

TG 2 Ventilasjon

Beskrivelse

Det er naturlig ventilering.

Vurdering av avvik:

- Rommet har kun naturlig ventilasjon.

Konsekvens/tiltak

- Elektrisk avtrekksvifte bør monteres for å lukke avviket.

ETASJE > BAD

TG IU Tilliggende konstruksjoner våtrom

Beskrivelse

Hulltaking er ikke foretatt da det ikke er fysisk mulig pga tilliggende konstruksjoner.

Vurdering av avvik:

- Det er pga bygningsmessige hindringer ikke fysisk mulig å foreta hulltaking i vegg bak våtsone.

Konsekvens/tiltak

- TGIU gitt ut ifra manglende mulighet for hulltaking.

KJØKKEN

ETASJE > KJØKKEN

TG 1 Overflater og innredning

Beskrivelse

Kjøkkeninnredning med profilerte fronter, laminert benkeplate og vask med sidefelt i rustfritt stål. Løsning med frittstående hvitevarer. Innredning med normal stand for alder.

ETASJE > KJØKKEN

TG 2 Avtrekk

Beskrivelse

Det er kjøkkenventilator med avtrekk ut.

Vurdering av avvik:

- Det er avvik:

Halvparten av forventet brukstid er passert.
Testet OK.

Konsekvens/tiltak

- Tiltak:

Det er ikke behov for tiltak.

SPESIALROM

ETASJE > TOALETTROM

Tilstandsrapport

TG 2 Overflater og konstruksjon

Beskrivelse

Overflater med gulvbelegg på gulv, MDF-plater på vegger og plater i himling. Innredet med toalett. Naturlig ventilering.

Vurdering av avvik:

- Toalettrom har kun naturlig avtrekk fra rommet, NS 3600 krever mekanisk avtrekk for å kunne gi TG 0/1.

Innredninger har komponenter som har passert halvparten av forventet brukstid.

Konsekvens/tiltak

- Mekanisk avtrekk bør etableres på toalettrom.

TEKNISKE INSTALLASJONER

TG 2 Vannledninger

Beskrivelse

Vanninntak med stoppekran på toalettrom. Vannrør av kobber fra 2008. Det er ikke påsatt vanntrykk på befaring.

Vurdering av avvik:

- Mer enn halvparten av forventet brukstid er passert på innvendige vannledninger.

Konsekvens/tiltak

- Det er ikke behov for utbedringstiltak siden anlegget fungerer i dag, men ut ifra alder kan skader plutselig oppstå på eldre anlegg.

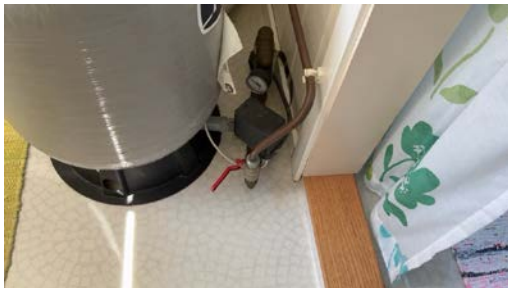

Vanninntak med stoppekran



Misfarging på gulv under kobling. Kan ha vært utetthet, men dette er ukjent.

TG 1 Avløpsrør

Beskrivelse

Avløpsrør av plast fra byggeår. Stakepunkt er ikke observert. Lufting av kloakkanlegg med ventil på toalettrom.



TG 2 Ventilasjon

Tilstandsrapport

Beskrivelse

Naturlig ventilering.

Vurdering av avvik:

- Det er påvist mangelfull ventilasjon på ett eller flere rom i boligen.

Konsekvens/tiltak

- Det bør etableres veggventiler/vindusventiler i alle oppholdsrom som ikke har det.

1 TG 2 Andre VVS-installasjoner

Beskrivelse

Trykktank plassert på toalettrom. Pumpe i brønn.

Vurdering av avvik:

- Mer enn halvparten av forventet brukstid på VVS-installasjoner er oppbrukt.

Konsekvens/tiltak

- Det er ikke behov for utbedringstiltak siden VVS-installasjonen(e) fungerer i dag, men ut ifra alder kan skader plutselig oppstå på eldre VVS-installasjoner.

1 TG 2 Varmtvannstank

Beskrivelse

Varmtvannsbereider med kapasitet på ca. 200 liter fra 2007. Koblet til strøm med stikkontakt.

Vurdering av avvik:

- Det er ikke påvist tilfredsstillende avrenning eller annen kompenserende løsning fra varmtvannstank.
- Det er ikke påvist tilfredsstillende el-tilkobling av varmtvannstank iht. gjeldende forskrift.

Konsekvens/tiltak

- Det bør etableres tilfredsstillende el-tilkobling etter gjeldende forskrift.
- Det bør etableres tilfredsstillende avrenning eller lekkasjesikring ved varmtvannstank.

Elektrisk anlegg

Dette er en forenklet kontroll begrenset til de spørsmål og undersøkelser som forskrift til avhendingslova (tryggere bolighandel) § 2-18 inneholder. Dette kan ikke sammenlignes med en kontroll utført av offentlig myndighet (Det lokale eltilsyn) eller registrert elektrovirksomhet, og en bygningssakkyndig har verken kompetanse eller lov til å foreta en slik kontroll.

Tilstanden er vurdert ut fra den forenklete og begrensede kontrollen som forskriften inneholder. El-anlegget kan ha feil og mangler som en slik forenklet undersøkelse ikke vil avdekke. Vær derfor oppmerksom på denne risikoen, og søk videre veiledning eller få en fullstendig kontroll utført av registrert elektrovirksomhet.

Beskrivelse

Dels åpent og dels skjult lagt elektrisk anlegg fra ca. 2008. Sikringsskap i entre med jordfeilsautomater.

1. Foreligger det eltilsynsrapport de siste 5 år, og det er ikke foretatt arbeid på anlegget etter denne, utenom retting av eventuelle avvik i eltilsynsrapport (dvs en el-tilsynsrapport uten avvik)?

Nei

Spørsmål til eier

2. Når ble det elektriske anlegget installert eller sist gang totalt rehabilitert (årstall)? Med totalt rehabilitert menes fullstendig utskiftet anlegg fra inntakssikring og videre.

2008

3. Er alle elektriske arbeider/anlegg i boligen utført av en registrert elektroinstallasjonsvirksomhet?

Ja

4. Er det elektriske anlegget utført eller er det foretatt tilleggsarbeider på det elektriske anlegget etter 1.1.1999?

Ja

Tilstandsrapport

Eksisterer det samsvarserklæring?

Nei

5. Foreligger det kontrollrapport fra offentlig myndighet – Det Lokale Eltilsyn (DLE) eller eventuelt andre tilsvarende kontrollinstanser med avvik som ikke er utbedret eller kontrollen er over 5 år?

Nei

6. Forekommer det ofte at sikringene løses ut?

Ukjent

7. Har det vært brann, branntilløp eller varmgang (for eksempel termiske skader på deksler, kontaktpunkter eller lignende) i boligens elektriske anlegg?

Ukjent

Generelt om anlegget

8. Er det tegn til at det har vært termiske skader (tegn på varmgang) på kabler, brytere, downlights, stikkontakter og elektrisk utstyr? Sjekk samtidig tilstanden på elektrisk tilkobling av varmtvannsbereider, jamfør eget punkt under varmtvannstank

Ukjent

9. Er der synlig defekter på kabler eller er disse ikke tilstrekkelig festet?

Ukjent

Inntak og sikringsskap

10. Er det tegn på at kabelinnføringer og hull i inntak og sikringsskap ikke er tette, så langt dette er mulig å sjekke uten å fjerne kapslinger?

Nei

11. Finnes det kursfortegnelse, og er den i samsvar med antall sikringer?

Ja

12. Foreta en helhetsvurdering av det elektriske anlegget, dets alder, allmenne tilstand og fare for liv og helse. Bør det elektriske anlegget ha en utvidet el-kontroll?

Ja Undertegnede er ikke el-takstmann og det elektriske anlegget er ikke kontrollert. Det anbefales innhenting av en utvidet el-kontroll utført av autorisert foretak.



TOMTEFORHOLD

Byggegrunn

Beskrivelse

Det er ukjent byggegrunn.

TG 2 Fukt sikring og drenering

Beskrivelse

Det er opplyst at det er drenering fra byggeår rundt tilbygget del. Det er ikke drenering rundt opprinnelig del.

Vurdering av avvik:

- Mer enn halvparten av forventet levetid på drenering er overskredet.

Tilstandsrapport

Konsekvens/tiltak

- Overvåk tilstanden jevnlig. For å få tilstandsgrad 0 eller 1 må dreneringen skiftes ut, men tidspunktet for når dette er nødvendig er vanskelig å si noe om.

1 TG 2 Grunnmur og fundamenter

Beskrivelse

Opprinnelig del er fundamentert på grunnmur og punkter av naturstein, tilbygget del med grunnmur av lettklinker.

Vurdering av avvik:

- Det er avvik:

Ut fra skjevheter på gulv i opprinnelig del så viser det at det har vært setninger/bevegelser på fundamenteringen.

Konsekvens/tiltak

- Tiltak:

Det er ikke nødvendig med tiltak.



1 TG 2 Terrengforhold

Beskrivelse

Variierende terrengforhold, noen steder fall inn mot bygget.

Vurdering av avvik:

- Det er avvik:

Stedvis lokale fall mot bygg. Ikke iht. anbefaling om fall på terreng på 3:100 tre meter ut fra vegg.

Konsekvens/tiltak

- Tiltak:

Det anbefales at det er fall på terreng med fallforhold 3:1 i tre meter ut fra husvegg. Behov for tiltak kan vurderes over tid.

1 TG 2 Utvendige vann- og avløpsledninger

Beskrivelse

Stikkledninger for vann og avløp fra 2008.

Vurdering av avvik:

- Det foreligger ingen dokumentasjon på vannkvaliteten på brønnvannet.

Konsekvens/tiltak

- Foreta kontroll av brønnvann.

Tilstandsrapport



Brønnhus.

Septiktank

Beskrivelse

Privat kloakkanlegg fra 2008.
Gråvann går via to kummer og videre til 2x5 meter infiltrasjonsgrøfter. Tett tank for kloakk.

Vurdering av avvik:

- Det er avvik:

Halvparten av forventet brukstid for infiltrasjonsgrøfter er passert.

Konsekvens/tiltak

- Tiltak:

Det er ikke gitt opplysninger som indikerer behov for tiltak.



FORHOLD SOM ÅPENBART KAN MEDFØRE FARE FOR HELSE, MILJØ OG SIKKERHET

Dette punktet inneholder tydelige og lett synlige forhold ved boligen som åpenbart kan påvirke helse, miljø og sikkerhet, og som bygnings sakkyndige har oppdaget. Terskelen for hva som anses som åpenbart er høy, og det utføres ikke undersøkelser med sikte på å avdekke slike forhold. Punktet omfatter ikke skjulte eller ikke-synlige forhold, tekniske vurderinger eller forhold som krever spesialundersøkelser. Forhold vurderes etter byggtknisk forskrift på befaringstidpunktet. Røykvarslere og håndholdt brannslukningsutstyr vurderes etter gjeldende forskrift om brannforebygging.



Helse, miljø og sikkerhet

Vurdering av avvik:

- Det er ikke montert rekkverk på utvendige trapper.
- Rekkverket på balkong eller terrasse er for lavt i forhold til dagens krav.

Konsekvens/tiltak

- Det er ikke krav om utbedring av rekkverkshøyde opp til dagens forskriftskrav.

Arealer, byggetegninger og brannceller

Standard gjeldende fra 01.01.2024

Arealmålinger og arealoppsett er basert på Norsk standard 3940:2023 Areal- og volum-beregninger av bygninger. Arealet gjelder for tidspunktet da boligen ble målt

Hva er måleverdig areal?

Arealet i rommet må ha minst 1,90 m fri høyde over gulvet og minst bredde på 0,60 m. Et loft med skråtak vil for eksempel bare få registrert målbart areal der høyden er minst 1,90 m og bredden minst 0,60 m. Rommet må ha dør eller luke, og gangbart gulv.

Hva er bruksareal?

BRA = BRA-i + BRA-e + BRA-b

Bruksarealet for bygningen er bruttoarealet minus arealet som opptas av yttervegger.

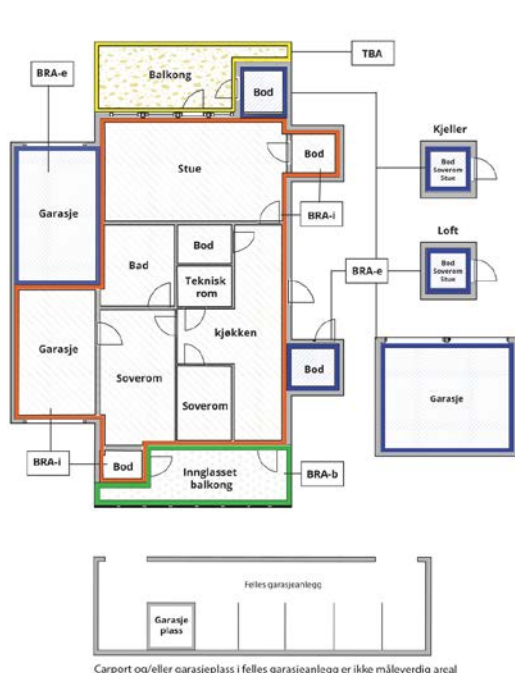

Internt bruksareal (BRA-i)	Arealet innenfor boenheten(e)
Eksternt bruksareal (BRA-e)	Arealet av alle rom utenfor boenheten(e) og som tilhører denne, slik som for eksempel bod
Innglasset balkong mv (BRA-b)	Arealet av innglasset balkong, veranda eller altan når denne er tilknyttet boenheten(e)
Terrasse- og balkongareal (TBA)	Arealet av terrasser, åpne balkonger og åpen altan tilknyttet boenheten(e)
Gulvareal (GUA)	Er sum av BRA (bruksareal) og ALH (areal med lav takhøyde). Areal med lav takhøyde (ALH) er ikke måleverdig areal, som skyldes skråtak og lav himlingshøyde. GUA kan opplyses i markedsføring der det er aktuelt for den konkrete boligen og kun sammen med BRA-i, for eksempel der gulvflaten har en verdi og har funksjon ved møblering og bruk av rommene. Ikke innredet areal som kaldloft, måles og oppgis normalt ikke.

Arealet kan ikke alltid fastsettes nøyaktig

Areal kan være komplisert eller umulig å måle opp nøyaktig fordi det er vanskelig å fastslå tykkelsen på innervegger, skjevheter i og utforming av bygningskonstruksjoner som karnapp, buer og vinkler som ikke er rette, åpne rom over flere etasjer og så videre.

Eiendommens markedsverdi kan ikke baseres på en matematisk beregning basert på antall kvadratmeter opplyst i rapporten. Opplysninger om areal kan altså ikke alene benyttes for å beregne eiendommens verdi.

Den bygningsakkyndige kan avdekke eventuelle bruksendringer og avvik i branncelleinndeling

Den bygningsakkyndige ser på byggetegninger hvis de er tilgjengelige og dette er en del av oppdraget, og vurderer bruken av boligen opp mot tegningene. Hvis den bygningsakkyndige avdekker at en bolig ikke ser ut til å være delt opp i brannceller etter kravene i byggeteknisk forskrift på befaringstidspunktet, skal det opplyses om dette.

Reglene om bruksendring og brannceller kan være kompliserte. Søk videre faglige råd om rapporten ikke gir deg svar. Den bygningsakkyndige kan ikke vurdere og svare på alle spørsmål, og kan heller ikke vite om kommunen kan gi unntak for kravene som gjelder. [Vil du vite mer?](#)

Om brannceller

En branncelle er hele eller avgrensede deler av en bygning hvor en brann fritt kan utvikle seg uten at den kan spre seg til andre bygninger eller andre deler av bygningen i løpet av en fastsatt tid.

Om bruksendring

Bruksendring er å endre bruken av et rom fra en tillatt bruk til en annen. Dette kan kreve søknad og tillatelse, for eksempel hvis du endrer et rom fra bod til soverom eller arbeidsrom, eller hvis du endrer en bolig til to separate boliger.

Rom for varig opphold har krav til takhøyde, romstørrelse, rømningsvei og lysforhold som må være oppfylt. Du kan søke kommunen om unntak for kravene, men kan ikke regne med å få unntak for krav som går på helse og sikkerhet, for eksempel krav til rømningsvei.

Bruksendring som krever godkjenning, og som ikke er søkt bruksendret, er ulovlig. Kommunen kan etter plan- og bygningsloven kapittel 32 forfølge overtredelser. Kommunen kan pålegge deg å avslutte den ulovlige bruken, eventuelt å rette eller tilbakeføre rommet til godkjent bruk.

Arealer

Fritidsbolig

Etasje	Bruksareal BRA m ²			SUM	Terrasse- og balkongareal (TBA)	Ikke måleverdig areal (ALH)	Gulvareal (GUA)
	Internt bruksareal (BRA-i)	Eksternt bruksareal (BRA-e)	Innglasset balkong (BRA-b)				
Etasje	41			41	26	4	45
SUM	41				26	4	45
SUM BRA	41						

Romfordeling

Etasje	Internt bruksareal (BRA-i)	Eksternt bruksareal (BRA-e)	Innglasset balkong (BRA-b)
Etasje	Bad, kjøkken, toalettrom, entré, stue, sovealkove		

Kommentar

Sovealkove har ikke målbart areal grunnet himlingshøyde under 1,9 meter, grunnflate er ca. 4 m2.

Lovlighet

Byggetegninger

Det foreligger godkjente og byggemeldte tegninger, som stemmer med dagens bruk

Nyere håndverkstjenester

Er det ifølge eier utført håndverkstjenester på boligen siste 5 år?

Ja Nei

Åpenbare ulovligheter

Er det avdekket at boligen har åpenbare ulovligheter?

Ja Nei

Kommentar: Sovealkove har ikke målbart areal grunnet himlingshøyde under 1,9 meter

Uthus

Etasje	Bruksareal BRA m ²			SUM	Terrasse- og balkongareal (TBA)
	Internt bruksareal (BRA-i)	Eksternt bruksareal (BRA-e)	Innglasset balkong (BRA-b)		
Etasje		7		7	
SUM		7			
SUM BRA	7				

Romfordeling

Etasje	Internt bruksareal (BRA-i)	Eksternt bruksareal (BRA-e)	Innglasset balkong (BRA-b)
Etasje	Vedskjul, bod, utedo		

Kommentar

Deler av bygget har ikke målbart areal grunnet himlingshøyde under 1,9 meter.

Lovlighet

Byggetegninger

Det foreligger ikke tegninger

Nyere håndverkstjenester

Er det ifølge eier utført håndverkstjenester på boligen siste 5 år?

Ja Nei

Befarings - og eiendomsopplysninger

Befaring

Dato	Til stede	Rolle
07.5.2026	Anders Austad	Takstingeniør

Matrikkeldata

Kommune	gnr.	bnr.	fnr.	snr.	Areal	Kilde	Eieforhold
3419 VÅLER (INNLANDET)	39	80		0	847.5 m ²	BEREGNET AREAL (Ambita)	Ikke relevant
Adresse Eidsbergsvegen 2							
Hjemmelshaver Bergseteren Vidar Magnus							

Eiendomsopplysninger

Beliggenhet

Eiendommen ligger øst i Våler Kommune i et området i hovedsak bestående av skogsarealer og med spredt bebyggelse av fritidsboliger. Til Våler sentrum er det ca. 16 km.

Adkomstvei

Adkomst via privat veg på annen eiendom. Parkering på annen eiendom. Det fremkommer ikke tinglysning om bruksrett i grunnboken.

Tilknytning vann

Privat vann.

Tilknytning avløp

Privat avløp.

Regulering

Ikke kontrollert.

Om tomten

I hovedsak opparbeidelse med plen og noe beplantning.

Bygninger på eiendommen

Uthus

**Anvendelse****Byggeår**

2003

Kommentar

Oppført i privat regi.

Standard

Enkel standard.

Vedlikehold

Normalt vedlikeholdt.

Beskrivelse

Bygget er punktfundamentert på naturstein. Oppført av tre med bjelkelag, bindingsverk og sperrer. Fasader er kledd med trekledning og tak er tekket med takplater av metall. Isbordbeslag av metall. Stedsbyggede dører av tre. Innvendig er det tregulv og ellers i hovedsak åpne konstruksjoner.

Bygget er ikke tilstandsvurdert ihht Forskrift til avhendingslova og NS3600. Dette er kun en enkel beskrivelse.

Kilder og vedlegg

Dokumenter

Beskrivelse	Dato	Kommentar	Status	Sider	Vedlagt
Kommunalinformasjon	12.05.2026		Ikke gjennomgått		Nei
Egenerklæringsskjema	12.05.2026		Ikke gjennomgått		Nei

Revisjoner

Versjon	Ny versjon	Kommentar
1	13.05.2026	

For gyldighet på rapporten se forside

Tilstandsrapportens avgrensninger

Forutsetninger

Struktur og referansenivå

Rapporten beskriver avvik, det vil si en tilstand som er dårligere enn referansenivået. Positive sider ved boligen, ut over det som kommer frem av tilstandsgradene, blir normalt ikke fremhevet.

Rapporten baserer seg på krav i forskrift til avhendingslova (tryggere bolighandel). For valg av tilstandsgrad blir NS 3600:2018 (teknisk tilstandsanalyse ved omsetning av bolig) lagt til grunn.

Bygningssakkyndig er ikke ansvarlig for tilbakeholdt eller uriktig informasjon, som har betydning for tilstandsvurderingen.

Presiseringer

Anslag på utbedringskostnader er sjablongmessig, og må ikke forveksles med en konkret vurdering eller tilbud fra entreprenør eller håndverker. Anslaget vil også avhenge av personlige preferanser og markedspris på materialer og tjenesteyter.

Tilstandsrapporten gjelder hovedbygget og tilleggsbygninger som den bygningssakkyndige anser at har nær tilknytning til funksjon som bolig.

Avvik er vurdert mot regler som gjaldt da boligen ble oppført, med mindre annet er spesifisert i forskrift til avhendingslova, eller gjeldende versjon av NS 3600.

Hulltaking ved våtrom, i rom under terreng eller andre bygningsdeler, krever eiers samtykke.

Befaring begrenses til visuelle observasjoner av tilgjengelige flater. Den bygningssakkyndige gjør ikke fysiske inngrep for å avdekke avvik, utover det som er beskrevet i forskrift til avhendingslova. Rapporten gir ingen garanti for at det ikke finnes skjulte feil eller mangler.

Flater som er skjult av snø eller på annen måte utilgjengelig, blir ikke kontrollert. Det blir ikke utført funksjonsprøving av bygningsdeler, med mindre dette kommer frem av forskrift til avhendingslova. Hvis det ikke er sikkerhetsmessig forsvarlig, vil ikke bygningssakkyndig undersøke taket fra utsiden.

Boligens tilbehør, hvite- og brunevarer og annet inventar, blir ikke vurdert. Dette gjelder også integrert tilbehør.

Stikkprøvetakninger er tilfeldig utvalgt, og kan innebære kontroll under overflaten med et spisst redskap eller lignende.

Uttrykk og definisjoner

Referansenivå: Kravet til bygningsdelen eller rommet på søknadstidspunktet.

Tilstand: Byggverkets eller bygningsdelens tekniske, funksjonelle eller estetiske status på et gitt tidspunkt.

Symptom: Forhold som gir indikasjon på hvilken tilstand et byggverk eller en bygningsdel befinner seg i. Benyttes ved beskrivelse av avvik og alder.

Skadegjører: I hovedsak råte, sopp og skadedyr.

Fuktsøk: Overflatesøk med egnet søkeutstyr som fuktindikator eller visuelle observasjoner.

Fuktmåling: Måling av fuktinnhold i materiale eller i bakenforliggende konstruksjon ved bruk av egnet måleutstyr, blant annet hammerelektrode

og pigger.

Hulltaking: Boring av hull for inspeksjon og fuktmåling i risikoutsatte konstruksjoner.

Normal slitasjegrad: Forventet slitasje av materiale i overflaten, basert på enkle, visuelle observasjoner. Kan vurderes sammen med bygningsdelens alder.

Areal

Areal fastsettes etter forskrift til avhendingslova og gjeldende versjon av NS 3940 (areal- og volumberegninger av bygninger).

Et rom kan være i strid med teknisk forskrift og mangle godkjenning hos kommunen for den aktuelle bruken, uten at dette får betydning for om arealet måles og oppgis i tilstandsrapporten. Når arealet måles tas det ikke hensyn til om arealet er lovlig oppført eller om bruken er lovlig, bruksendringer, lysforhold eller andre sikkerhetsmangler.

Rom som ligger utenfor boenheten, som eier har påvist eller opplyst at tilhører boenheten, er oppmålt og inkludert i BRA-e. Det er ikke fremvist dokumentasjon på at rommet tilhører boenheten, med mindre dette er angitt særskilt. Rom utenfor boenheten kan omdisponeres av borettslaget/sameiet, og dette kan påvirke boligens BRA-e.

Opplysninger om areal kan ikke alene benyttes for beregning av markedsverdi.

Personvern

Tilstandsrapporten er utarbeidet som en del av Fremtind Forsikring AS sitt takstkonsept. Fremtind Forsikring AS, iVerdi AS, takstforetaket og andre relevante interessenter benytter personopplysninger fra tilstandsrapporten for analyse- og statistikkformål, utvikling og drift av produkter og tjenester i takstbransjen og boligomsetningen. Fremtind Forsikring AS, iVerdi AS og takstforetaket, følger til enhver tid gjeldende personvernlovgivning.

- Fyll ut egenerklæringen så godt du kan

Vi vet at det er mye som skal gjøres når du skal selge en bolig. Men innimellom rydding, vasking og flytting håper vi du klarer sette av god tid til å fylle ut egenerklæringen. En godt utfylt egenerklæring er nemlig den beste måten å sikre et ryddig og trygt boligsalg på, fritt for krangler eller uenigheter i etterkant.

- Finn frem dokumenter som handler om boligen din

Har du dokumenter for arbeider som er gjort, informasjonsskriv fra borettslaget/sameiet eller kvitteringer på reparasjoner, kan det være lurt å finne frem dette før du starter utfyllingen slik at du har det tilgjengelig.

- Alle spørsmålene i egenerklæringen er obligatorisk å svare på.

Selger av boligen

Selger 1: fornavn og etternavn <i>Vidar Magnus Bergseteren</i>
Selger 2: fornavn og etternavn
Hvis det er flere enn to selgere kan du skrive inn navnene her

Jeg vil gi korrekte opplysninger som en del av min opplysningsplikt. Boligkjøper kan holde meg økonomisk ansvarlig for ufullstendige eller feil opplysninger.

Boligen som selges

Adresse <i>Eidsbergsvegen 2</i>	Postnummer <i>2435</i>	Sted <i>Braskreidfoss</i>
Har du bodd i boligen de siste 12 månedene? <input type="checkbox"/> Ja <input checked="" type="checkbox"/> Nei	Året og måneden du overtok boligen <i>Juli 2002</i>	

Ved salg av fritidsbolig: Har du benyttet eiendommen som fritidsbolig i løpet av de siste 12 månedene? *Ja*

Selges boligen på vegne av noen andre?

Hva betyr det for kjøper dersom selger ikke kjenner boligen? Det betyr at selgeren ikke har svart på noen av spørsmålene i egenerklæringen. Derfor mangler den nesten alt som vanligvis er der, inkludert informasjon om mulige feil eller mangler. Det kan likevel finnes nyttig informasjon under spørsmål 43 på side 9.

Selges boligen som et dødsbo? <input type="checkbox"/> Ja <input checked="" type="checkbox"/> Nei	
Selges boligen med fullmakt? (Hvis du selger boligen på vegne av noen andre velger du "Ja") <input type="checkbox"/> Ja <input checked="" type="checkbox"/> Nei	Hvis ja, skriv navn på fullmektig
Kjenner du boligen? <input checked="" type="checkbox"/> Ja <input type="checkbox"/> Nei	

Hvis du ikke kjenner boligen, skal du ikke svare på alle spørsmålene. Kommer du likevel på noe, stort eller smått, som kjøperen kan oppfatte som negativt eller problematisk, kan du skrive dette under spørsmål 43 på side 9.

Selgers initialer: *x V. M. B.*

Våtrom, tak og fasade

<p>1. Vet du om det er, eller har vært, feil eller skader på bad/våtrom?</p> <p><input type="checkbox"/> Ja <input checked="" type="checkbox"/> Nei, ikke som jeg kjenner til</p>	<p>Hvis ja, beskriv feilen og hvis det er gjort tiltak, hvem som har utført arbeidet og når dette ble gjort</p>
<p>2. Vet du om det er gjort arbeid på bad eller våtrom, enten av deg eller tidligere eier?</p> <p><input checked="" type="checkbox"/> Ja <input type="checkbox"/> Nei, ikke som jeg kjenner til</p> <p>Hvis ja, hvem ble arbeidet utført av?</p> <p><input checked="" type="checkbox"/> Faglært <input type="checkbox"/> Ufaglært <input type="checkbox"/> Begge</p> <p>Hvis ja, vet du om tettesjikt, membran eller sluk ble fornyet eller oppgradert?</p> <p><input checked="" type="checkbox"/> Ja <input type="checkbox"/> Nei</p>	<p>Hvis ja, beskriv nærmere hva som ble gjort og når dette ble utført</p> <p>Bygd på med nytt bad i 2006-2007.</p> <p>Ø.M.Fjeld stod for badet Tor Pedersen - rørlegger</p> <p>Spesifiser hva som er gjort med henholdsvis membran, tettesjikt eller sluk</p> <p>Se over. Bygd nytt bad</p>
<p>3. Vet du om det finnes dokumentasjon på hvordan bad eller vaskerom er bygget opp?</p> <p><input checked="" type="checkbox"/> Ja <input type="checkbox"/> Nei, ikke som jeg kjenner til</p>	<p>Hvis ja, beskriv hvilken type dokumentasjon</p>
<p>4. Vet du om det er, eller har vært, vannlekkasje eller andre typer feil eller skader på tak, yttervegg, vinduer, dører, garasje, tilleggsbygninger eller lignende?</p> <p><input type="checkbox"/> Ja <input checked="" type="checkbox"/> Nei, ikke som jeg kjenner til</p>	<p>Hvis ja, beskriv feilen og hvis det er gjort tiltak, hvem som har utført arbeidet og når dette ble gjort</p>
<p>5. Vet du om det er utført arbeid på tak, yttervegg, vindu, dører eller annen fasade, enten av deg eller tidligere eiere?</p> <p><input checked="" type="checkbox"/> Ja <input type="checkbox"/> Nei, ikke som jeg kjenner til</p> <p>Hvis ja, hvem ble arbeidet utført av?</p> <p><input checked="" type="checkbox"/> Faglært <input type="checkbox"/> Ufaglært <input type="checkbox"/> Begge</p>	<p>Hvis ja, beskriv nærmere hva som ble gjort og når dette ble utført</p> <p>Nytt tak, vinduer og dører i påbyggingsfasen. I fjor la vi selv nye takrammer</p>

Selgers initialer: X V.M.B

<p>6. Vet du om det er, eller har vært, feil eller skader på vinduene, som for eksempel kondens, fuktskader, vanninntrengning? Eller om noen av vinduene i boligen er punktert?</p> <p><input type="checkbox"/> Ja <input checked="" type="checkbox"/> Nei, ikke som jeg kjenner til</p>	<p>Hvis ja, beskriv feilen, og hvis det er gjort tiltak, hvem som har utført arbeidet, og når dette ble gjort</p>
<p>7. Vet du om det er utført arbeid på garasje eller øvrige tilleggsbygninger av enten deg eller tidligere eiere?</p> <p><input checked="" type="checkbox"/> Ja <input type="checkbox"/> Nei, ikke som jeg kjenner til</p> <p>Hvis ja, hvem ble arbeidet utført av?</p> <p><input checked="" type="checkbox"/> Faglært <input type="checkbox"/> Ufaglært <input type="checkbox"/> Begge</p>	<p>Hvis ja, beskriv nærmere hva som ble gjort og når dette arbeidet ble utført</p> <p>Satt opp uthuset selv i ca. 2003. Ejort selv og jobbet i byggebransjen.</p>
<p>8. Vet du om det er, eller har vært, skjevheter eller setningskader i boligen, støttemur, terrasse eller lignende?</p> <p><input checked="" type="checkbox"/> Ja <input type="checkbox"/> Nei, ikke som jeg kjenner til</p>	<p>Hvis ja, beskriv feilen, og hvis det er gjort tiltak, hvem som har utført arbeidet, og når dette ble gjort</p> <p>Hylla ble rettet opp av tidligere eier i 1991.</p>

Drenering, fukt og lekkasje

<p>9. Vet du om det er, eller har vært feil, eller skader med dreneringen?</p> <p><input type="checkbox"/> Ja <input checked="" type="checkbox"/> Nei, ikke som jeg kjenner til</p>	<p>Hvis ja, beskriv feilen og hvis det er gjort tiltak, hvem som har utført arbeidet og når dette ble gjort</p>
<p>10. Vet du om det er, eller har vært, fukt, råte eller vanninntrengning i underetasje, kjeller eller krypkjeller?</p> <p><input type="checkbox"/> Ja <input checked="" type="checkbox"/> Nei, ikke som jeg kjenner til</p>	<p>Hvis ja, beskriv feilen og hvis det er gjort tiltak, hvem som har utført arbeidet og når dette ble gjort</p>
<p>11. Vet du om det er gjort arbeid med drenering, enten av deg eller tidligere eiere?</p> <p><input checked="" type="checkbox"/> Ja <input type="checkbox"/> Nei, ikke som jeg kjenner til</p> <p>Hvis ja, hvem ble arbeidet utført av?</p> <p><input checked="" type="checkbox"/> Faglært <input type="checkbox"/> Ufaglært <input type="checkbox"/> Begge</p> <p>Hvis ja, gjelder dette hele eller deler av boligen?</p> <p><input type="checkbox"/> Hele <input checked="" type="checkbox"/> Deler</p>	<p>Hvis ja, beskriv nærmere hva som ble gjort, når det ble gjort og hvem utførte arbeidet</p> <p>Drenering rundt tilbygg som går ut i terreng. Bjørn Villy Brunsberg sitt firma via O.M.Fjeld.</p> <p>Hvis arbeidet kun gjelder deler av boligen, spesifiser hvilke deler</p>

Selgers initialer: X V.M.B

<p>12. Vet du om det er, eller har vært, fukt, sopp eller råteskader i boligen/sameiet/borettslaget?</p> <p><input type="checkbox"/> Ja <input checked="" type="checkbox"/> Nei, ikke som jeg kjenner til</p>	<p>Hvis ja, beskriv feilen og hvis det er gjort tiltak, hvem som har utført arbeidet og når dette ble gjort</p>
<p>13. Vet du om det er, eller har vært, skadedyr eller sjenerende insekter på eiendommen eller i boligen?</p> <p><input type="checkbox"/> Ja <input checked="" type="checkbox"/> Nei, ikke som jeg kjenner til</p>	<p>Hvis ja, beskriv feilen og hvis det er gjort tiltak, hvem som har utført arbeidet og når dette ble gjort</p>

Tekniske installasjoner

<p>14. Vet du om det er, eller har vært, feil på vann- eller avløpsanlegg?</p> <p><input type="checkbox"/> Ja <input checked="" type="checkbox"/> Nei, ikke som jeg kjenner til</p>	<p>Hvis ja, beskriv feilen og hvis det er gjort tiltak, hvem som har utført arbeidet og når dette ble gjort</p>
<p>15. Vet du om det er gjort arbeid på vann og avløp, enten av deg eller tidligere eiere?</p> <p><input checked="" type="checkbox"/> Ja <input type="checkbox"/> Nei, ikke som jeg kjenner til</p> <p>Hvis ja, hvem ble arbeidet utført av?</p> <p><input checked="" type="checkbox"/> Faglært <input type="checkbox"/> Ufaglært <input type="checkbox"/> Begge</p>	<p>Hvis ja, beskriv nærmere hva som ble gjort og når dette arbeidet ble utført</p> <p><i>Alt nytt fra 2006 - 2007 med unntak av brønnen som var der fra før. Nytt kloakkanlegg i 2006 - 2007.</i></p>
<p>16. Vet du om eiendommen har privat vannforsyning, vannbrønn, septiktank, pumpekum, avløpskvern eller lignende?</p> <p><input checked="" type="checkbox"/> Ja <input type="checkbox"/> Nei, ikke som jeg kjenner til</p> <p>Hvis ja, har du opplevd at dette er ustabil?</p> <p><input type="checkbox"/> Ja <input checked="" type="checkbox"/> Nei</p>	<p>Hvis ja, beskriv nærmere</p>
<p>17. Vet du om det er, eller har vært, feil eller skader knyttet til sentralfyr, radiator, ventilasjon, varmepumpe, kjøkkenvifte, baderomsvifte eller andre installasjoner?</p> <p><input type="checkbox"/> Ja <input checked="" type="checkbox"/> Nei, ikke som jeg kjenner til</p>	<p>Hvis ja, beskriv feilen og hvis det er gjort tiltak, hvem som har utført arbeidet og når dette ble gjort</p>

Selgers initialer: *X V.M.B*

<p>18. Vet du om det er gjort arbeid på sentralfyr, radiator, ventilasjon, varmepumpe eller andre installasjoner, enten av deg eller tidligere eiere?</p> <p><input type="checkbox"/> Ja <input checked="" type="checkbox"/> Nei, ikke som jeg kjenner til</p> <p>Hvis ja, hvem ble arbeidet utført av?</p> <p><input type="checkbox"/> Faglært <input type="checkbox"/> Ufaglært <input type="checkbox"/> Begge</p>	<p>Hvis ja, beskriv nærmere hva som ble gjort og når dette ble utført</p>
<p>19. Vet du om det er, eller har vært, feil eller skader knyttet til ildsted eller pipe?</p> <p><input checked="" type="checkbox"/> Ja <input type="checkbox"/> Nei, ikke som jeg kjenner til</p>	<p>Hvis ja, beskriv feilen og hvis det er gjort tiltak, hvem som har utført arbeidet og når dette ble gjort</p> <p>Sprekker i pussen på pipa. Byttet vedlovn for ca. 15 år siden.</p>
<p>20. Vet du om det er gjort arbeid på ildsted eller pipe, enten av deg eller tidligere eiere?</p> <p><input checked="" type="checkbox"/> Ja <input type="checkbox"/> Nei, ikke som jeg kjenner til</p> <p>Hvis ja, hvem ble arbeidet utført av?</p> <p><input checked="" type="checkbox"/> Faglært <input type="checkbox"/> Ufaglært <input type="checkbox"/> Begge</p>	<p>Hvis ja, beskriv nærmere hva som ble gjort og når dette ble utført</p> <p>Iks utførte arbeidet med å se over pipa og at ovnen var godkjent.</p>
<p>21. Vet du om det finnes oljetank på eiendommen?</p> <p><input type="checkbox"/> Ja <input checked="" type="checkbox"/> Nei, ikke som jeg kjenner til</p> <p>Hvis ja, vet du om kommunen har gitt tillatelse til at oljetanken kan bli liggende?</p> <p><input type="checkbox"/> Ja <input type="checkbox"/> Nei</p>	<p>Hvis ja, beskriv nærmere</p>
<p>22. Vet du om det er, eller har vært, feil eller skader på det elektriske anlegget?</p> <p><input type="checkbox"/> Ja <input type="checkbox"/> Nei, ikke som jeg kjenner til</p>	<p>Hvis ja, beskriv feilen og hvis det er gjort tiltak, hvem som har utført arbeidet og når dette ble gjort</p>
<p>23. Vet du om det er gjort arbeid på det elektriske anlegget, enten av deg eller tidligere eiere?</p> <p><input checked="" type="checkbox"/> Ja <input type="checkbox"/> Nei, ikke som jeg kjenner til</p> <p>Hvis ja, hvem ble arbeidet utført av?</p> <p><input checked="" type="checkbox"/> Faglært <input type="checkbox"/> Ufaglært <input type="checkbox"/> Begge</p>	<p>Hvis ja, beskriv nærmere hva som ble gjort og når dette ble utført</p> <p>Nytt i påbyggssår 2006-2007 av Snare elektro. Elvia sin el-kontroll var også godkjent</p>

Selgers initialer: *x V.M.B.*

Eiendommen og omgivelsene

<p>24. Vet du om bruken av eiendommen eller området rundt kan endres av foreslåtte eller vedtatte reguleringsplaner, nabovarsel, offentlige vedtak eller liknende?</p> <p><input type="checkbox"/> Ja <input checked="" type="checkbox"/> Nei, ikke som jeg kjenner til</p>	<p>Hvis ja, beskriv nærmere</p>
<p>25. Vet du om det finnes kommunale pålegg, heftelser eller krav knyttet til eiendommen eller boligen?</p> <p><input type="checkbox"/> Ja <input checked="" type="checkbox"/> Nei, ikke som jeg kjenner til</p>	<p>Hvis ja, beskriv nærmere</p>
<p>26. Vet du om boligen eller eiendommen har blitt endret eller bygget ut etter opprinnelig byggeår, enten av deg eller tidligere eiere?</p> <p><input checked="" type="checkbox"/> Ja <input type="checkbox"/> Nei, ikke som jeg kjenner til</p> <p>Hvis ja, er tiltaket godkjent av kommunen?</p> <p><input checked="" type="checkbox"/> Ja <input type="checkbox"/> Nei</p>	<p>Hvis ja, beskriv nærmere</p>
<p>27. Vet du om kjelleren eller loftet er innredet etter opprinnelig byggeår, enten av deg eller tidligere eiere?</p> <p><input type="checkbox"/> Ja <input checked="" type="checkbox"/> Nei, ikke som jeg kjenner til</p> <p>Hvis ja, er tiltaket godkjent av kommunen?</p> <p><input type="checkbox"/> Ja <input type="checkbox"/> Nei</p>	<p>Hvis ja, beskriv nærmere</p>
<p>28. Vet du om det mangler midlertidige brukstillatelser eller ferdigattester fra kommunen?</p> <p><input checked="" type="checkbox"/> Ja <input type="checkbox"/> Nei, ikke som jeg kjenner til</p>	<p>Hvis ja, beskriv nærmere</p> <p><i>Usikker på hovedhytta.</i></p>

Selgers initialer: *X V.M.B.*

<p>29. Vet du om det har vært flom, ras, skred eller liknende på eiendommen? Eller den ligger i et fareområde?</p> <p><input type="checkbox"/> Ja <input checked="" type="checkbox"/> Nei, ikke som jeg kjenner til</p>	<p>Hvis ja, beskriv nærmere</p>
<p>30. Har eiendommen utleiedel, for eksempel en leilighet, hybel eller lignende?</p> <p><input type="checkbox"/> Ja <input checked="" type="checkbox"/> Nei, ikke som jeg kjenner til</p> <p>Hvis ja, er utleiedelen godkjent for utleie av kommunen?</p> <p><input type="checkbox"/> Ja <input type="checkbox"/> Nei</p>	<p>Hvis ja, beskriv nærmere</p>
<p>31. Består boligen av flere, selvstendige boenheter?</p> <p><input type="checkbox"/> Ja <input checked="" type="checkbox"/> Nei, ikke som jeg kjenner til</p> <p>Hvis ja, er alle boenhetene godkjent av kommunen?</p> <p><input type="checkbox"/> Ja <input type="checkbox"/> Nei</p>	<p>Hvis ja, beskriv nærmere</p>
<p>32. Vet du om det er gjort radonmåling på eiendommen, enten av deg eller tidligere eiere?</p> <p><input type="checkbox"/> Ja <input checked="" type="checkbox"/> Nei, ikke som jeg kjenner til</p>	<p>Hvis ja, skriv in cirka-tidspunkt når radonmålingen startet og sluttet, og hva resultatet av målingen ble</p>
<p>33. Vet du om det finnes skaderapporter, tilstandsvurderinger, boligsalgsrapporter eller er utført målinger for boligen?</p> <p><input type="checkbox"/> Ja <input checked="" type="checkbox"/> Nei, ikke som jeg kjenner til</p>	<p>Hvis ja, beskriv nærmere</p>

Selgeres initialer: X V M B

<p>34. Vet du om noe i nabolaget som kan være plagsomt eller ubehagelig for kjøperen?</p> <p><input type="checkbox"/> Ja <input checked="" type="checkbox"/> Nei, ikke som jeg kjenner til</p>	<p>Hvis ja, beskriv nærmere</p>
<p>35. Vet du om du selv eller sameiet/borettslaget/laget/selskapet er innblandet i uenigheter eller konflikter rundt eiendommen?</p> <p><input type="checkbox"/> Ja <input checked="" type="checkbox"/> Nei, ikke som jeg kjenner til</p>	<p>Hvis ja, beskriv nærmere</p>
<p>36. Vet du om det finnes planer, vedtak eller forslag som kan øke utgifter som festeavgift, fellesutgifter, fellesgjeld eller kommunale avgifter?</p> <p><input type="checkbox"/> Ja <input checked="" type="checkbox"/> Nei, ikke som jeg kjenner til</p>	<p>Hvis ja, beskriv nærmere</p>

Generelt

<p>37. Har boligen garasje eller øvrige tilleggsbygninger?</p> <p><input checked="" type="checkbox"/> Ja <input type="checkbox"/> Nei, ikke som jeg kjenner til</p>	<p>Hvis ja, beskriv nærmere</p> <p>Uthus</p>
<p>38. Vet du om det feil eller skader ved garasje eller øvrige tilleggsbygninger?</p> <p><input type="checkbox"/> Ja <input checked="" type="checkbox"/> Nei, ikke som jeg kjenner til</p>	<p>Hvis ja, beskriv feilen og hvis det er gjort tiltak, hvem som har utført arbeidet og når dette ble gjort</p>
<p>39. Vet du om det er gjort arbeid på eiendommen som ikke er nevnt i de andre spørsmålene?</p> <p><input type="checkbox"/> Ja <input checked="" type="checkbox"/> Nei, ikke som jeg kjenner til</p>	<p>Hvis ja, beskriv arbeidet, hvem som har utført arbeidet og når dette ble gjort</p>
<p>40. Vet du om det er, eller har vært, feil på tilbehør som følger med eiendommen?</p> <p><input type="checkbox"/> Ja <input checked="" type="checkbox"/> Nei, ikke som jeg kjenner til</p>	<p>Hvis ja, beskriv feilene og omfanget</p>

Selgeres initialer: X

V.M.B

<p>41. Har du andre opplysninger om boligen eller eiendommen, utover det du har svart?</p> <p><input type="checkbox"/> Ja <input checked="" type="checkbox"/> Nei, ikke som jeg kjenner til</p>	<p>Hvis ja, beskriv nærmere</p>
<p>42. Er det bestilt Norgespris på strøm?</p> <p><input type="checkbox"/> Ja <input checked="" type="checkbox"/> Nei, ikke som jeg kjenner til</p>	<p>Norgespris er en statlig ordning som gir husholdninger tilbud om strøm til fast pris på 50 øre pr. kilowattime (prisen gjelder frem til 31. Desember 2026). Ordningen gjelder både boliger og fritidsboliger. Når en bolig med Norgespris bytter eier, vil ny eier fortsatt være bundet til Norgespris ut bindingstiden. Les mer på Regeringens nettsider.</p>

Tilleggs kommentarer

43. Hvis det er noe annet ved eiendommen eller boligen som det kan være viktig for kjøperen å vite om kan du skrive det her. Du kan også bruke denne boksen til å legge inn det du ikke fikk plass til andre steder.

Selgers initialer:

x V.M.B

Boligselgerforsikring

Boligselgerforsikringen fra Fremtind dekker boligselgers ansvar for feil og mangler i henhold til avhendingsloven ved salg av hus, hytte, leilighet og tomt. Har du boligselgerforsikring vil Fremtind hjelpe deg ved eventuelle reklamasjoner fra kjøper.

- ◆ Du får juridisk bistand ved erstatningskrav.
- ◆ Forsikringen dekker økonomisk ansvar.
- ◆ Forsikringen gjelder fra budaksept, maksimalt 12 måneder før overtakelse.
- ◆ Forsikringen gjelder i 5 år etter overtakelse.

Informasjon om forsikringen

Produktinformasjon, vilkår og forenklede vilkår (IPID) er vedlagt egenerklæringen. Hvis du vil vite mer om forsikringen kan du kontakte din megler.

Pris og betaling

Prisen på boligselgerforsikringen avhenger av hvor mye du får solgt eiendommen din for. Forsikringstilbudet gjelder i 6 måneder fra egenerklæringen signeres. Betaling for forsikringen skjer ved at prisen automatisk trekkes fra oppgjøret ditt.

Du kan ikke kjøpe boligselgerforsikring hvis:

- ◆ salget er mellom ektefeller, søsken eller slektninger i rett oppstigende eller nedstigende linje.
- ◆ salget er mellom personer som bor eller har bodd på eiendommen de siste 12 måneder.
- ◆ salget skjer i næringsøyemed. Med næringsøyemed menes tilfeller der privatpersoner eller foretak har kjøpt eiendommen med formål om å tjene penger. Dette inkluderer eiendom kjøpt med helt eller delvis profittformål, enten selger driver med utvikling, oppussing, omsetning eller utleie av eiendommen.
- ◆ salget er et kontraktsoppdrag og kjøp av boligselgerforsikring skjer etter kontraktsmøtet.
- ◆ det ikke foreligger gyldig tilstandsrapport i henhold til forskrift til avhendingslova og rapporten er eldre enn 12 måneder ved budaksept.
- ◆ eiendommen allerede er lagt ut for salg.

Ønsker du å kjøpe boligselgerforsikring?	<input checked="" type="checkbox"/> Ja	<input type="checkbox"/> Nei	<input type="checkbox"/> Jeg kan ikke kjøpe boligselgerforsikring i henhold til vilkårene
<input checked="" type="checkbox"/> Jeg bekrefter å ha lest og forstått vilkårene, IPID, og hva forsikringen dekker og ikke dekker.			

Signatur

Selger 1: sted <i>Flisa</i>	Selger 1: dato <i>29/4-26</i>	Selger 1: underskrift <i>Vidar M. Bergseth</i>
Selger 2: sted	Selger 2: dato	Selger 2: underskrift
Hvis det er flere enn to selgere skal de signere her		

Nabolagsprofil

Eidsbergsvegen 2

Høyde over havet

324 m



Offentlig transport

✈ Oslo Gardermoen	1 t 36 min
🚍 Stuterud Linje 793, 795	6 min 8.3 km
🚍 Ranum Mat Linje 793, 795	7 min 9 km

Avstand til byer

Elverum	36 min
Hamar	1 t 3 min
Oslo	2 t 6 min

Ladepunkt for el-bil

🚗 Kople Joker Braskereidfoss	13 min
🚗 NAF Trafikksenter, Vålerbanen	16 min

Aktiviteter

Gjesåsen klatrepark	14 min
Holtet Gård & Hestesenter	15 min

Sport

🏀 Haslabanen Ballspill	7 min 9.4 km
🏀 Hasla skole Aktivitetshall, ballspill	8 min 9.6 km
🏊 Solør Treningssenter	15 min
🏊 Puls Flisa	22 min

Dagligvare

Joker Braskereidfoss Post i butikk, PostNord	13 min 14.2 km
Kiwi Våler PostNord	15 min 16.4 km

Varer/Tjenester

📦 Flisa Stormarked	21 min
🏪 Boots apotek Våler	14 min
🍷 Flisa Vinmonopol	22 min

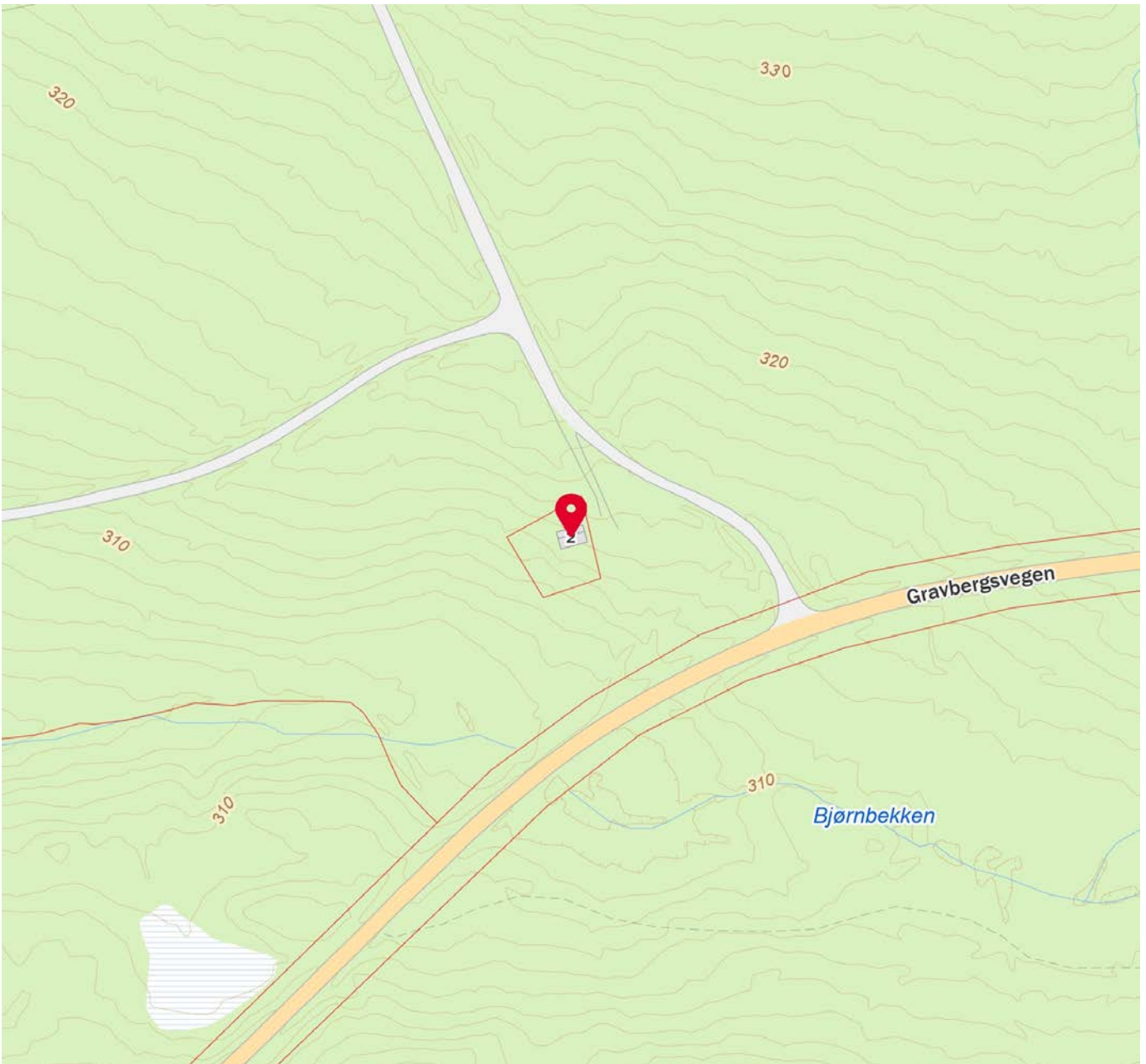
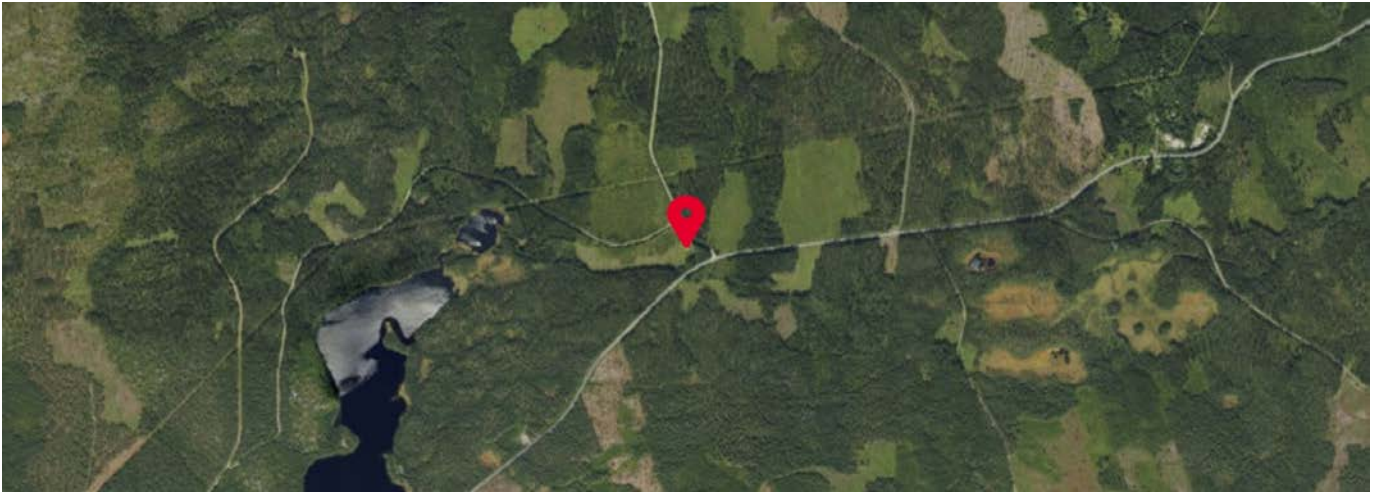

Innholdet i nabolagsprofilen er hentet fra ulike datakilder, og feil eller mangler kan forekomme. Vurderinger og sitater er innhentet på web og gir uttrykk for hvordan naboene vurderer nabolaget. FINN.no AS kan ikke holdes ansvarlig for feil/mangler i profilen. Copyright © Finn.no AS 2026



OVERSIKT OVER LØSØRE OG TILBEHØR TIL EIENDOMMEN

Oversikten er utarbeidet av Norges Eiendomsmeglerforbund, Eiendom Norge og Advokatforeningens Eiendomsmeglingsgruppe, og er gjeldende fra 1. januar 2020.

Generelt

Lov om avhending av fast eiendom (avhendingslova/avhl.) av 3. juli 1992 regulerer kjøper og selgers rettigheter og plikter ved overdragelse av fast eiendom og andeler i borettslag.

I henhold til avhl. § 3-4 skal eiendommen, når annet ikke er avtalt, overdras med innredninger og utstyr som etter lov, forskrift eller annet offentlig vedtak skal følge med. Det samme gjelder varig innredning og utstyr som enten er fastmontert eller er særskilt tilpasset bygningen, jf. avhl. § 3-5. Loven inneholder ingen detaljert oversikt over hva som omfattes av «innredning og utstyr», og over hva som skal regnes som «fastmontert eller særskilt tilpasset».

Partene kan fritt avtale hva som skal følge med eiendommen ved salg. Bransjens liste over løsøre og tilbehør som skal følge med eiendommen, er en del av avtalen mellom kjøper og selger dersom ikke annet er opplyst i salgsoppgaven, kjøper har tatt forbehold i bud eller avtale på annen måte er inngått. Der intet annet er avtalt, vil løsøre og tilbehør medfølge slik dette fremkommer av avhl. § 3-4 og § 3-5 og denne oversikt.

Produkter og installasjoner som medfølger overdras uten noen form for garantier, utover eventuell gjenværende leverandørgaranti.

Dersom det er noe i nedenstående liste som ikke finnes på eiendommen, vil det heller ikke medfølge.

- 1. HVITEVARER** medfølger der dette er spesielt angitt i salgsoppgaven.
- 2. HELDEKKENDE TEPPER** følger med uansett festemåte.
- 3. VARMEKILDER**, slik som ovner, kaminer, peiser, varmpumper og panelovner, følger med uansett festemåte. Frittstående biopeiser/varmeovner og terrassevarmere medfølger ikke. Det følger ikke med varmekilder i rom som ikke har vegg- eller fastmonterte varmekilder på visning.
- 4. TV, RADIO OG MUSIKKANLEGG.** TV-antennor og fellesanlegg for TV, herunder parabolantenne, og tunerer/dekoder/tv-boks medfølger der dette eies av selger. Veggmontert TV/flatskjerm med tilhørende festeordning samt musikkanlegg følger ikke med (se også punkt 12).
- 5. BADEROMSINNREDNING/UTSTYR.** Badekar, dusjkabinett, dusjvegger, alle fastmonterte speil og hyller, fastmonterte glass- og håndkleholdere, herunder håndklevarmere samt baderomsinnredning, medfølger.
- 6. GARDEROBESKAP** medfølger, selv om disse er løse. Fastmonterte garderobehyller og knagger medfølger. Innredning i garderobeskap, for eksempel løse eller fastmonterte trådkurver, hyller, stenger og lignende, medfølger.

7. KJØKKENINNREDNING medfølger, herunder også åpne, fastmonterte hyller og løs eller fastmontert kjøkkenøy.

8. MARKISER, PERSIENNER og annen type innvendig og utvendig solskjerming, gardinoppheng, lamellgardiner og liftgardiner medfølger.

9. AVTREKKSIVIFTER av alle slag, samt fastmonterte aircondition/ventilasjonsanlegg, medfølger.

10. SENTRALSTØVSUGER medfølger med komplett anlegg, herunder slange, munnstykke mm.

11. LYSKILDER. Kupler, lysstoffarmatur, fastmonterte "spotlights", oppheng og skinner med spotlights samt utelys og hagebelysning medfølger. Veggglamper, krokhengte lamper, lysekroner, prismelamper og lignende som er koblet til sukkerbit eller stikkontakt følger likevel ikke med.

12. INSTALLERTE SMARTHUSLØSNINGER med sentral som styrer lys, varme, lyd o.l., samt tilhørende trådløse enheter som brytere, sensorer, kameraer, integrerte høyttalere el. medfølger. Enkle lysstyringssystem f.eks. med en sentral som kun styrer lyspærer eller smartpærer montert i sokkel medfølger likevel ikke.

13. UTVENDIGE SØPPELKASSER og eventuelt holder/hus til disse medfølger.

14. POSTKASSE medfølger.

15. UTENDØRS INNRETNINGER slik som flaggstang, fastmontert tørkestativ, samt andre faste utearrangemeter som f.eks. badestamp, boblekar/jacuzzi og liknende utendørs kar, lekestue, lekestativ, utepeis, fastmontert trommel til vannslange, medfølger. Guidekabel/avgrensingskabel til robotgressklipper medfølger, men robotgressklipper og ladestasjon for denne medfølger ikke.

16. FASTMONTERT VEGGLADER/LADESTASJON TIL EL-BIL medfølger uavhengig av hvor laderen er montert.

17. SOLCELLEANLEGG med tilhørende teknisk infrastruktur medfølger.

18. GASSBEHOLDER til gasskomfyr og gasspeis medfølger.

19. BRANNSTIGE, BRANNTAU, feiestige og lignende medfølger der dette er påbudt. Løse stiger medfølger ikke.

20. BRANNSLUKNINGSAPPARAT, BRANNSLANGE og RØYKVARSLER medfølger der dette er påbudt. Det er eier og brukers plikt til å se til at utstyret forefinnes på enhver eiendom. Hvis annet ikke er uttrykkelig avtalt, skal dette derfor alltid følge med ved salg av eiendom.

21. SAMTLIGE NØKLER til eiendommen som selger er i besittelse av skal overleveres kjøper på overtakelsen, herunder nøkler til eventuelle boder, uthus, garasjeportåpner e.l. Låses boder, uthus e.l. med hengelås, skal lås og nøkler til disse medfølge.

22. GARASJEHYLLER, bodhyller, lagringshyller og oppheng til bildekk medfølger såfremt de er fastmontert.

Planter, busker og trær som er plantet på tomten, eller fastmonterte kasser og lignende er en del av eiendommen og medfølger i handelen.

Trygghet for deg som boligkjøper



Derfor bør du ha Boligkjøperforsikring:



1 av 4 finner feil etter overtakelse av ny bolig



Advokaten vet hvilke feil som gir krav mot selger



Vi tar saken, uten økonomisk risiko for deg



Advokathjelp er dyrt når du ikke har Boligkjøperforsikring

Advokatforsikring for boligeiere inkluderer i tillegg:

- Samboeravtale og ektepakt
- Arveoppgjør, testament og fremtidsfullmakt
- Kjøp og håndverkertjenester
- Naboforhold og husleie
- ID-tyveri og nettkrenkninger
- Tilgang til viktige digitale kontrakter
- Husstandsdekning
- Opptil 2 mill. i tvistedekning

Hva koster det?

Andelsbolig og aksjeleilighet	8 900 kr
Selveierleilighet og rekkehus	11 900 kr
Ene-, tomannsbolig og tomt	16 900 kr

Pris gjelder for 5 år.

Advokatforsikring for boligeiere kan bare tegnes samtidig med boligkjøperforsikringen, og koster kun kr 2 800 i tillegg per år.

Egenandel kr 4 000 påløper ved takst, tvist eller 10 timer advokatbistand, avhengig av hva som kommer først

Boligkjøperforsikring tegnes hos eiendomsmegler senest ved kontraktssignering og gir rett til advokathjelp inntil 5 år etter overtakelse. Forsikringen betales som del av oppgjøret ved boligkjøpet. Advokatforsikringen fornyes årlig ved faktura fra HELP.

Har du spørsmål? Kontakt HELP på 22 99 99 99 eller post@help.no. Les mer på help.no.

Ved kjøp av landbrukseieendom, herunder også småbruk, og annen kombinasjonseiendom, begrenser forsikringen seg til våningshuset (kundens primærbolig). Meglerforetaket mottar kr 5 600/5 600/5 900 i kostnadsgodtgjørelse, avhengig av boligtype, samt et tillegg på kr 1 000 ved salg av Advokatforsikring for boligeiere. Vi tar forbehold om pris- og vilkårsendringer. Hvis premien ikke er innbetalt ved overtakelse, vil avtalen bli kansellert. For fullstendig informasjon om dekning og vilkår, se help.no.



9 av 10

boligselgere kjøper
boligselgerforsikring

Boligselgerforsikring

- så du kan føle deg trygg

Undersøkelser viser at én av fem boligkjøpere reklamerer etter kjøp av brukt bolig. I mange tilfeller skyldes det feil eller mangler som først blir oppdaget etter overtakelsen. Selger du uten boligselgerforsikring risikerer du å bli holdt økonomisk ansvarlig. Det kan føre til krav om prisavslag, erstatning eller i verste fall heving av kjøpet.

Med boligselgerforsikring kan du senke skuldrene når salget er gjennomført. Kommer det krav eller klager, er det vi i Fremtind som håndterer saken for deg og som kan utbetale erstatning til kjøper.

Hvorfor boligselgerforsikring?

- gjelder fra budaksept og inntil fem år etter overtakelse
- gjelder skjulte feil og mangler som kjøperen ikke kunne forvente
- dekker krav om prisavslag, erstatning eller heving opptil boligens salgssum, maks 14 millioner kroner
- gir deg profesjonell hjelp fra erfarne advokater og jurister i Fremtind

Prisoversikt

Boligtype/Eierform	Beskrivelse	Pris	Minimumspris	Maksimalpris
Andels- og aksjeboliger	Alle typer andels-/aksjebolig inkl. enebolig og hytte/fritidsbolig.	2,5 ‰	4 200 kr	31 000 kr
Selveierleilighet, eierseksjon og fritidsleilighet Tomannsbolig/ flermannsbolig/ rekkehus	Alle typer seksjonsbolig <i>unntatt</i> enebolig	4,3 ‰	6 500 kr	37 000 kr
Enebolig Tomannsbolig/ flermannsbolig/ rekkehus	Alle typer boliger med eget gnr./bnr <i>inkl.</i> enebolig med snr.	5,6 ‰	12 000 kr	62 000 kr
Hytte	Alle typer hytte (frittliggende og knyttet sammen i rekke) med gnr./bnr./snr./f.nr.	6,2 ‰	9 600 kr	62 000 kr
Tomt	Alle typer tomt	5,6 ‰	10 000 kr	62 000 kr

Fremtind

www.fremtind.no



Et hjem er mer verdt enn et hus, og et hus er mer enn bare vegger.

Det er et sted for å skape gode minner
preget av trivsel, omsorg og trygghet.

For oss som jobber med folks hjem hver
eneste dag, er det naturlig å engasjere oss
sammen med SOS-barnebyer for å gi flere
barn et trygt og godt hjem.

For hvert hjem vi formidler, gir vi derfor
100 kroner til SOS-barnebyers arbeid.

aktiv. +



SOS
BARNEBYER

Forbrukerinformasjon om budgivning



Sist oppdatert med virkning fra 1. juli 2025, i forbindelse med ikrafttredelse av endringer i eiendomsmeglingsloven.

Informasjonen er utarbeidet av Forbrukerrådet, Advokatforeningen ved Lovutvalget for eiendomsmegling, Eiendom Norge og Norges Eiendomsmeglerforbund, på grunnlag av bl.a. eiendomsmeglingsloven § 6-8.

Nedenfor gis en oversikt over de retningslinjer som anbefales ved budgivning på eiendommen. Avslutningsvis gis også en kort oversikt over de viktigste rettsreglene tilknyttet budgivning.

Før det legges inn bud på eiendommen oppfordres budgiver til å sette seg inn i all relevant informasjon om eiendommen, herunder salgsoppgave og tilstandsrapport.

GJENNOMFØRING AV BUDGIVNING:

1. Alle bud skal inngis skriftlig til megler, som formidler disse videre til selger. Med skriftlige bud menes også elektroniske meldinger som e-post og SMS når informasjonen i disse er tilgjengelig også for ettertiden. Kravet til skriftlighet gjelder også budforhøyelser, og motbud (bud fra selger), aksept eller avslag fra selger. Før formidling av bud til selger skal megler innhente gyldig legitimasjon og signatur fra budgiver. Kravet til legitimasjon og signatur er oppfylt for budgivere som benytter e-signatur som f.eks. BankID eller MinID.

2. Et bud bør inneholde eiendommens adresse (eventuelt gnr/bnr), kjøpesum, budgivers kontaktinformasjon, finansieringsplan, akseptfrist, overtakelsesdato og eventuelle forbehold som for eksempel usikker finansiering, salg av nåværende bolig ol. Normalt vil ikke et bud med forbehold bli akseptert før forbeholdet er avklart. Konferer gjerne med megler før bud inngis.

3. Megler skal legge til rette for en forsvarlig avvikling av budrunden. I forbrukerforhold (dvs. der selger er forbruker) skal megleren ikke formidle bud med kortere akseptfrist enn kl. 12.00 første virkedag etter siste annonserte visning. Etter denne fristen bør budgivere ikke sette en kortere akseptfrist enn at megler har mulighet til, så langt det er nødvendig, å orientere selger, budgivere og øvrige interessenter om bud og forbehold. Dersom bud inngis med en frist som åpenbart er for kort til at megleren kan avvikle budrunden på en forsvarlig måte som sikrer selger og interessenter et tilstrekkelig grunnlag

for sine handlingsvalg, vil megler fraråde budgiver å stille slik frist.

4. Megler skal ikke formidle bud med forbehold om at budet eller forbehold i budet skal holdes skjult (hemmelig) for andre budgivere og interessenter.

5. Megleren vil uoppfordret gi sin vurdering av det enkelte bud overfor selger, når budet er gitt innenfor fristene i punkt 3.

6. Megleren skal, så langt det er nødvendig og mulig, holde budgiverne skriftlig orientert om mottatte bud, herunder budets størrelse, forbehold og akseptfrist. Megler skal så snart som mulig bekrefte skriftlig overfor budgivere at budene deres er mottatt. For øvrig vil megler, på forespørsel fra andre, opplyse om aktuelle bud på eiendommen, herunder relevante forbehold.

7. Kopi av budjournal skal gis til kjøper og selger uten ugrunnet opphold etter at handel er kommet i stand. Dersom det er viktig for budgiver å bevare sin anonymitet, bør budet formidles gjennom fullmektig.

8. Etter at handel har kommet i stand, eller dersom en budrunde avsluttes uten at handel er kommet i stand, kan en budgiver kreve kopi av budjournalen i anonymisert form.

VIKTIGE AVTALERETTSLIGE FORHOLD:

1. Det eksisterer ingen angrerett ved salg/kjøp av fast eiendom.

2. Når et bud er inngitt til megler og innholdet i budet er formidlet til selger (slik at selger har fått kunnskap om budet), kan budet ikke kalles tilbake. Budet er da bindende for budgiver frem til akseptfristens utløp, med mindre budet før denne tid avslås av selger eller budgiver får melding om at eiendommen er solgt til en annen. Man bør derfor ikke gi bud på flere eiendommer samtidig dersom man ikke ønsker å kjøpe flere enn en eiendom.

3. Selger står fritt til å forkaste eller akseptere ethvert bud, og er for eksempel ikke forpliktet til å akseptere høyeste bud.

4. Når en aksept av et bud har kommet frem til budgiver innen akseptfristens utløp er det inngått en bindende avtale.

5. Husk at et eventuelt bud fra selger til kjøper (såkalte «motbud»), avtalerettslig er et bindende tilbud som medfører at det foreligger en avtale om salg av eiendommen dersom budet i rett tid aksepteres av kjøper.

For eiendommen:

Adresse: Eidsbergsvegen 2
2435 BRASKEREIDFOSS

Meglerforetak: Aktiv Eiendomsmegling
Saksbehandler: Marielle Skoglund Skybakmoen

Oppdragsnummer:

Telefon: 954 34 787
E-post: Marielle.Skybakmoen@aktiv.no

Undertegnede gir herved følgende bud på ovennevnte eiendom:

Kjøpesum: Kr. _____

Beløp med bokstaver: Kr. _____

+ omkostningert iht. opplysninger i salgsoppgaven

Dette budet er bindende for undertegnede frem til og med den: _____ Kl. _____

Dersom annet ikke er angitt gjelder budet til kl. 15.00 første virkedag etter siste annonserte visning. I forbrukerforhold vil bud med kortere akseptfrist enn til kl. 12.00 første virkedag etter siste annonserte visning ikke bli viderefordlet til selger.

Eventuelle forbehold: _____

Undertegnede er kjent med at selger står fritt til å godta eller forkaste ethvert bud. Likeledes er undertegnede klar over at budet er bindende for budgiver når det er kommet til selgers kunnskap. Handelen er juridisk bindende for begge parter dersom budet aksepteres innen akseptfristen. Undertegnede er kjent med at budjournalen vil bli forelagt kjøper og selger når handel er sluttet.

Ønsket overtakelsesdato: _____

Budet baseres på opplysninger og salgsvilkår som fremkommer av salgsoppgave datert: _____

Kjøpet vil bli finansiert slik:

Låneinstitusjon: _____ Referanse og tlf nr.: _____

Lånt kapital: _____ Kr.: _____

Egenkapital: _____ Kr.: _____

Totalt: _____ Kr.: _____

Egenkapital består av: Salg av nåværende bolig eller fast eiendom Disponibelt kontantbeløp (bankinnskudd)

Jeg gir bud som: Forbruker Ledd i næringsvirksomhet / juridisk person (selskap)

Jeg samtykker til bruk av elektronisk kommunikasjon: Ja Nei

Navn: _____

Navn: _____

Fødselsnr. (11 siffer): _____

Fødselsnr. (11 siffer): _____

Adresse: _____

Adresse: _____

Postnr.: _____ Sted: _____

Postnr.: _____ Sted: _____

Tlf.: _____ E-post: _____

Tlf.: _____ E-post: _____

Dato.: _____ Sign: _____

Dato.: _____ Sign: _____

Kopi av legitimasjon

Kopi av legitimasjon

aktiv.
Tar deg videre